



AIF-19

**Informe de los Directores Ejecutivos
de la Asociación Internacional de Fomento
a la Junta de Gobernadores**

**Aumento de los recursos:
Decimonovena reposición**

Diez años para 2030: Crecimiento, personas, resiliencia

**Aprobado por los directores ejecutivos de la AIF
el 11 de febrero de 2020**

SIGLAS Y ABREVIATURAS

Ejercicio económico: del 1 de julio al 30 de junio

ODS	Objetivos de Desarrollo Sostenible	FPI	financiamiento para proyectos de inversión
ABD	asignación basada en el desempeño	GBM	Grupo Banco Mundial
ACNUR	Alto Comisionado de las Naciones Unidas para los Refugiados	GEI	gases de efecto invernadero
AIF	Asociación Internacional de Fomento	GPSA	Alianza Global para la Auditoría Social
AIMM	Sistema de Medición y Seguimiento de los Impactos Previstos	GV	gigavatios
AMOC	asignación para mantener las operaciones durante conflictos	GVh	gigavatio-hora
AOD	asistencia oficial para el desarrollo	IADM	Iniciativa para el Alivio de la Deuda Multilateral
APCP	asignación para países que experimentan cambios profundos	ICH	Índice de Capital Humano
APR	asignación para prevención y resiliencia	IEER	informe sobre el estado de la ejecución y los resultados
ASD	análisis de sostenibilidad de la deuda	IEG	Grupo de Evaluación Independiente
BIRF	Banco Internacional de Reconstrucción y Fomento	IFC	Corporación Financiera Internacional
BMD	banco multilateral de desarrollo	IFD	institución financiera de desarrollo
CAT-DDO	opción de giro diferido en caso de catástrofes	IFER	informe final de ejecución y resultados
C(P)DN	contribuciones (previstas) determinadas a nivel nacional	IMPACT	Herramienta de Comparación para la Medición del Impacto y la Evaluación de Proyectos
CCLP	consultores con contrato a largo plazo	INB	ingreso nacional bruto
CCRA	componente contingente de respuesta ante emergencias	IFI	institución financiera internacional
CER	comunidades económicas regionales	IPCC	Grupo Intergubernamental de Expertos sobre el Cambio Climático
CUS	cobertura universal de la salud	MA	moneda de aportación
DSP	diagnóstico sistemático del país	MAP	Marco de Alianza con el País
DSPP	diagnóstico del sector privado de los países	MAS	Marco Ambiental y Social
EDA	examen de desempeño y aprendizaje	MFEP	Mecanismo de Financiamiento de Emergencia para Casos de Pandemia
EPANB	estrategias y planes de acción nacionales sobre biodiversidad	MIGA	Organismo Multilateral de Garantía de Inversiones
EPIN	evaluación de las políticas e instituciones nacionales	MOPAN	Evaluación del Desempeño de las Organizaciones Multilaterales
ETE	empleo y transformación económica	MSD	Marco de Sostenibilidad de la Deuda
FCV	fragilidad, conflicto y violencia	NOP	nota sobre las operaciones con los países
FMI	Fondo Monetario Internacional	OCDE	Organización para la Cooperación y el Desarrollo Económicos
FPD	financiamiento para políticas de desarrollo	ONG(I)	organización no gubernamental (internacional)
		ONGI	organización no gubernamental internacional

ONU-OCAH	Oficina de las Naciones Unidas para la Coordinación de Asuntos Humanitarios	PMSD	Programa de Mejora de la Sostenibilidad de la Deuda
OSC	organización de la sociedad civil	PPA	paridad del poder adquisitivo
PACC	préstamo de asociados en condiciones concesionarias	PPME	países pobres muy endeudados
PCH	Proyecto de Capital Humano	PSA	protección social adaptativa
PEFA	Programa de Gasto Público y Rendición de Cuentas	SAF	Servicio de Ampliación del Financiamiento
PEI	pequeñas economías insulares	SFC	situaciones de fragilidad y conflicto
PFSD	Política de Financiamiento Sostenible para el Desarrollo	SFSP	Servicio de Financiamiento para el Sector Privado
PIA	Programa de Interacción con los Acreedores	SMR	Sistema de Medición de los Resultados
PIB	producto interno bruto	SRC	Servicio de Respuesta ante las Crisis
PLD	Política sobre Límites de Endeudamiento	STAG-IH	Grupo Asesor Estratégico y Técnico de la OMS para Riesgos Infecciosos
PMRC	Plataforma Mundial sobre Riesgos de Crisis		

Informe de los suplentes de la AIF-19: Índice

RESUMEN	i
RESUMEN DE LAS CONCLUSIONES Y RECOMENDACIONES.....	vii
INTRODUCCIÓN.....	1
SECCIÓN I: DESAFÍOS Y VENTAJA COMPARATIVA DE LA AIF PARA ABORDARLOS	1
A. EXAMEN: POBREZA, PROSPERIDAD COMPARTIDA Y LOS ODS EN LOS PAÍSES CLIENTES DE LA AIF.....	2
B. PERSPECTIVA: FUERTES DIFICULTADES Y RIESGOS CRECIENTES	7
C. FINANCIAMIENTO DE LA PRÓXIMA FASE.....	9
D. VENTAJA COMPARATIVA DE LA AIF	11
SECCIÓN II: DIEZ AÑOS PARA 2030: CRECIMIENTO, PERSONAS Y RESILIENCIA	17
A. TEMA GENERAL PARA LA AIF-19.....	18
B. CUESTIONES MULTISECTORIALES.....	21
<i>Deuda</i>	21
<i>Capital humano</i>	26
<i>Discapacidad</i>	29
<i>Tecnología</i>	31
C. EL ENFOQUE DE LA AIF EN LA MEDICIÓN DE RESULTADOS	32
SECCIÓN III: TEMAS ESPECIALES	34
A. TEMA ESPECIAL 1: EMPLEO Y TRANSFORMACIÓN ECONÓMICA	35
B. TEMA ESPECIAL 2: GÉNERO Y DESARROLLO.....	43
C. TEMA ESPECIAL 3: CAMBIO CLIMÁTICO	49
D. TEMA ESPECIAL 4: FRAGILIDAD, CONFLICTO Y VIOLENCIA	57
E. TEMA ESPECIAL 5: GOBERNANZA E INSTITUCIONES	65
SECCIÓN IV: VOLÚMENES Y CONDICIONES DE LA ASISTENCIA EN LA AIF-19.....	73
A. FINANCIAMIENTO DE LA AIF EN CONDICIONES CONCESIONARIAS.....	75
B. FINANCIAMIENTO DE LA AIF EN CONDICIONES NO CONCESIONARIAS	80
C. CONDICIONES DE FINANCIAMIENTO	81
SECCIÓN V: GARANTIZAR UNA IMPLEMENTACIÓN EFICAZ.....	82
SECCIÓN VI: GESTIÓN DE LOS RECURSOS FINANCIEROS DE LA AIF	86
A. APORTACIONES Y TRANSFERENCIAS DEL BIRF.....	87
B. ENTRADA EN VIGOR DE LA REPOSICIÓN.....	91
C. PROCEDIMIENTOS PARA LAS APORTACIONES.....	92
SECCIÓN VII: FINANCIAMIENTO PARA EL ALIVIO DE LA DEUDA Y LA REGULARIZACIÓN DE LOS ATRASOS	94
A. LA INICIATIVA PARA LOS PPME	94
B. LA INICIATIVA PARA EL ALIVIO DE LA DEUDA MULTILATERAL.....	95
C. FINANCIAMIENTO DE LAS OPERACIONES DE REGULARIZACIÓN DE LOS ATRASOS	97
SECCIÓN VIII: RECOMENDACIÓN	98

LISTA DE ANEXOS

Anexos

Anexo 1: Sistema de medición de resultados para la AIF-19	99
Anexo 2: Sistema de asignaciones basadas en el desempeño para la AIF-19.....	134
Anexo 3: Mecanismos de ejecución: Paquete de recursos para casos de fragilidad, conflicto y violencia.....	138
Anexo 4: Mecanismos de ejecución: Servicio para Comunidades Receptoras y Refugiados.....	144
Anexo 5: Mecanismos de ejecución: Servicio Regional.....	146
Anexo 6: Mecanismos de ejecución: Servicio de Respuesta ante las Crisis	151
Anexo 7: Mecanismos de ejecución: Servicio de Financiamiento para el Sector Privado	160
Anexo 8: Mecanismos de ejecución: Servicio de Ampliación del Financiamiento	164
Anexo 9: Implementación de la Política de Financiamiento Sostenible para el Desarrollo	166
Anexo 10: Paquete de herramientas de preparación y respuesta ante crisis de la AIF	171
Anexo 11: Implementación del marco de préstamos para asociados en condiciones concesionarias	174
Anexo 12: Documentos proporcionados para la AIF-19	180
Anexo 13: Proyecto de resolución sobre la AIF-19	182
Anexo 14: Aportaciones de los asociados de la AIF-19 en USD	203

LISTA DE RECUADROS, GRÁFICOS Y CUADROS

Recuadros

Recuadro 1. Los proyectos de la AIF brindan resultados a largo plazo	14
Recuadro 2. Plataformas nacionales: Vehículo para las alianzas	15
Recuadro 3. Cómo apoyan el aprendizaje sur-sur los graduados de la AIF.....	16
Recuadro 4. Principios básicos sobre la deuda	26
Recuadro 5. La cobertura universal de la salud en países clientes de la AIF.....	28
Recuadro 6. Migración y desplazamiento forzado.....	38
Recuadro 7. Principios del G-20 para la inversión en infraestructura de calidad	40
Recuadro 8. Cerrar las brechas de género: Vínculos con otros temas especiales	47
Recuadro 9. Combatir la basura marina: Una iniciativa de la AIF	52
Recuadro 10. Abordaje de la fragilidad regional: Sahel, lago Chad y Cuerno de África	60
Recuadro 11. Plataformas de múltiples partes interesadas	70

Gráficos

Gráfico 1. Proyecciones de la tasa de pobreza a nivel mundial	3
Gráfico 2. Aumento de la población (en millones).....	3
Gráfico 3. Promedios simples de prosperidad compartida, y crecimiento del ingreso medio y mediano alrededor de 2011-16	5
Gráfico 4. Tasas de alfabetización de adultos, por sexo	5
Gráfico 5. Flujos externos, por grupo de países (en miles de millones de USD)	10

Gráfico 6. Financiamiento del GBM en países elegibles para la AIF-18 durante la AIF-14 a la AIF-18 ..	12
Gráfico 7. Mayor eficiencia en el uso de las aportaciones de los asociados	13
Gráfico 8. Aportaciones de los asociados con respecto a las donaciones	13
Gráfico 9. AIF-19: Diez años para 2030: Crecimiento, personas, resiliencia.....	18
Gráfico 10. Deuda pública en países clientes de la AIF, mediana, porcentaje del PIB	22
Gráfico 11. Deuda pública, por agrupaciones de la AIF, porcentaje del PIB	22
Gráfico 12. Marco de ETE de la AIF-19	37
Gráfico 13. En la AIF-19 se abordan las causas de FCV y su impacto en las poblaciones vulnerables para apoyar la paz y la prosperidad.....	58
Gráfico 14. Deuda pública en países clientes de la AIF seleccionados	67

Cuadros

Cuadro 1. Tasas de pobreza en los países clientes de la AIF (2015)	2
Cuadro 2. Hacia una política de financiamiento sostenible para el desarrollo	24
Cuadro 3. Uso de recursos en la AIF-19 (en miles de millones de USD y DEG)	74

RESUMEN

i. **Se necesitan medidas rápidas y decisivas para abordar los crecientes riesgos y acelerar el avance hacia los dos objetivos del Grupo Banco Mundial (GBM) y los Objetivos de Desarrollo Sostenible (ODS).** Sobre la base del sólido historial de implementación y las ventajas comparativas de la Asociación Internacional de Fomento (AIF), en el marco de la decimonovena reposición de los recursos de la AIF (AIF-19) se brindará apoyo a los países más pobres y vulnerables del mundo para implementar soluciones impulsadas por los países que generen *crecimiento*, estén centradas en las *personas* y permitan fortalecer la *resiliencia*.

ii. **El mundo ha logrado importantes avances en la reducción de la pobreza, pero las dificultades y los nuevos desafíos a nivel mundial amenazan tanto los logros en términos de desarrollo obtenidos con gran esfuerzo como los futuros avances.** En los países clientes de la AIF, la pobreza extrema ha disminuido del 49 % en 2002 al 31 % en 2015¹. El gran avance logrado por varios de estos países hasta la fecha demuestra que es posible seguir avanzando hacia los ODS. No obstante, resulta imperioso tomar medidas adicionales. El número de personas que viven en la pobreza extrema en los países que actualmente son clientes de la AIF se ha mantenido constante, en alrededor de 500 millones, en los últimos 10 años. Según el estudio *Pathways for Peace: Inclusive Approaches to Preventing Violent Conflict* (Caminos para la paz: Enfoques inclusivos para prevenir conflictos violentos), en los últimos 30 años se han producido más conflictos violentos que nunca². El mundo también se enfrenta a la mayor crisis de desplazamientos forzados jamás registrada³. En los países clientes de la AIF, el crecimiento económico a menudo ha ido acompañado de desigualdades y ha generado exclusión. Aún persisten brechas de género en relación con pobreza, la educación y el empleo. Asimismo, los desafíos relacionados con el empleo son extremos: es necesario crear alrededor de 20 millones de empleos cada año durante la próxima década solo para atender el creciente número de hombres y mujeres jóvenes que ingresan al mercado laboral⁴. El hambre, después de haber disminuido durante muchos años, va en aumento y está volviendo a los niveles de hace una década. Los países clientes de la AIF se encuentran entre los menos capaces de adaptarse al cambio climático, y, dentro de ellos, los medios de subsistencia de los pobres y los más vulnerables serán los más afectados⁵. Si no se adoptan políticas contundentes, las perturbaciones climáticas extremas podrían exacerbar los desafíos demográficos y asociados al crecimiento, y de aquí a 2030 otros 100 millones de personas podrían caer en la pobreza extrema. De cara al futuro, las perspectivas económicas a corto plazo para los países clientes de la AIF representan un desafío, en un panorama mundial incierto, que ya está generando

¹ Cálculos para el conjunto actual de países que pueden recibir financiamiento de la AIF, basados en datos del informe del Banco Mundial *Poverty and Shared Prosperity 2018: Piecing together the Poverty Puzzle* (Pobreza y Prosperidad Compartida 2018: Armando el rompecabezas de la pobreza) (Washington, DC: Grupo Banco Mundial, 2018), y Banco Mundial, *PovcalNet* (herramienta de análisis en línea) (2018), url: <http://iresearch.worldbank.org/PovcalNet/>.

² Naciones Unidas y Banco Mundial, *Pathways for Peace: Inclusive Approaches to Preventing Violent Conflict* (Caminos para la paz: Enfoques inclusivos para prevenir conflictos violentos) (Washington, DC: Grupo Banco Mundial, 2018), xvii y 12, a partir de datos de 2016.

³ Alto Comisionado de las Naciones Unidas para los Refugiados (ACNUR), *Tendencias globales: Desplazamiento forzado en 2018* (Ginebra, Suiza: ACNUR, 20 de junio de 2019), 13, <https://www.acnur.org/stats/globaltrends/5d09c37c4/tendencias-globales-de-desplazamiento-forzado-en-2018.html?query=tendencias%20globales%20desplazamientos%20forzados>.

⁴ Estimación del personal del Banco Mundial, 2019.

⁵ Véanse Banco Mundial, *Turn Down the Heat: Confronting the New Climate Normal* (Bajemos la temperatura: Cómo hacer frente a la nueva realidad climática) (Washington, DC: Banco Mundial, 2014), y Banco Mundial, *Special Themes for IDA17* (Temas especiales para la AIF-17) (2013).

una reducción de las inversiones y el debilitamiento de la demanda externa de bienes y servicios producidos por dichos países⁶. Estos desafíos se ven agravados por el hecho de que un número cada vez mayor de estos países corren riesgo de sobreendeudamiento, lo que los hace más vulnerables a las conmociones y menos capaces de endeudarse de manera sostenible para satisfacer sus grandes necesidades de desarrollo, incluidas las relacionadas con el capital humano. Si no se actúa con rapidez, el aumento de los riesgos y las vulnerabilidades podría socavar gravemente los avances logrados en la lucha contra la pobreza y causar efectos secundarios a nivel regional y mundial.

iii. El próximo impulso para acelerar el avance hacia los dos objetivos del GBM y los ODS requiere un mayor acceso al financiamiento sostenible. Si bien los países clientes de la AIF deben fortalecer la movilización de recursos internos y atraer la inversión privada interna y extranjera con instituciones, prácticas y marcos normativos sólidos, el acceso a niveles contundentes de financiamiento en condiciones concesionarias seguirá siendo fundamental para las perspectivas de desarrollo de estos países. Contando con los recursos necesarios, la AIF-19 puede desempeñar un papel fundamental en la provisión de dicho financiamiento. La AIF también puede ayudar a atraer y aprovechar los recursos de terceros, incluido el sector privado, en consonancia con el método de la cascada del GBM para movilizar el financiamiento para el desarrollo⁷. Reconociendo las crecientes vulnerabilidades vinculadas con la deuda que enfrentan muchos de sus países clientes, la AIF está lista y bien posicionada para ayudar a dichos países a mejorar la sostenibilidad de su deuda, en coordinación con otros proveedores de financiamiento para el desarrollo.

iv. La AIF ha demostrado su ventaja comparativa para abordar los desafíos mundiales y lograr buenos resultados en los países. Como parte de la institución de desarrollo más importante del mundo, se apoya en las fortalezas y experiencias de otros organismos del GBM — la Corporación Financiera Internacional (IFC), el Organismo Multilateral de Garantía de Inversiones (MIGA) y el Banco Internacional de Reconstrucción y Fomento (BIRF)— para respaldar a sus países clientes en consonancia con los principios enunciados en el documento *De cara al futuro* del GBM. El paquete de capital del GBM acordado en 2018 mejora significativamente la capacidad de la institución para apoyar a los países clientes de la AIF y a los que acaban de graduarse de esta. El modelo financiero híbrido de la AIF proporciona una optimización de los recursos inigualable, ya que por cada dólar de aportaciones de los asociados se respaldan más de USD 3 de compromisos en los países clientes de la AIF. El modelo impulsado por estos países garantiza que la programación se centre directamente en sus prioridades de desarrollo y el crecimiento necesario para alcanzarlas. Asimismo, la AIF aborda los desafíos de desarrollo más complejos y persistentes, a saber: apoyar los bienes públicos mundiales, encarar los riesgos de fragilidad, conflicto y violencia (FCV), hacer frente a la deuda, fomentar la integración regional, y el fortalecer la gestión central. Como institución de aprendizaje, la AIF utiliza activamente las conclusiones y las enseñanzas recogidas de las evidencias evaluativas para mejorar continuamente su eficacia. Lleva a cabo su trabajo con apertura y transparencia, y

⁶ Véase Banco Mundial, *Global Economic Prospects* (Perspectivas económicas mundiales) (Washington, DC: Grupo Banco Mundial, enero de 2019), actualizado en agosto de 2019.

⁷ Véase Grupo Banco Mundial, *Maximizing Finance for Development: Leveraging the Private Sector for Growth and Sustainable Development* (Maximizar el financiamiento para el desarrollo: Recurrir al sector privado para lograr el crecimiento y el desarrollo sostenible), DC2017-0009 (2017), http://siteresources.worldbank.org/DEVCOMMINT/Documentation/23758671/DC2017-0009_Maximizing_8-19.pdf.

garantiza que los donantes, los clientes y los ciudadanos puedan exigirle que responda por sus actos. Por estas razones, es uno de los asociados preferidos en la tarea del desarrollo, y está considerado como uno de los organismos con mejor desempeño por revisores independientes y como uno de los asociados más influyentes y útiles por los líderes de los países en desarrollo.

v. **Los suplentes de la AIF y los representantes de los prestatarios (“participantes”⁸) decidieron que el tema general de la AIF-19 sería “Diez años para 2030: Crecimiento, personas, resiliencia”.** El *crecimiento* impulsa la reducción de la pobreza, pero para tener un impacto generalizado y duradero debe ser inclusivo y sostenible. En muchos países clientes de la AIF, el aumento de los ingresos del 40 % más pobre de la población es más lento que el crecimiento promedio del país, lo que socava la cohesión y la estabilidad a nivel social, y puede generar situaciones de FCV. Un enfoque centrado en las *personas* es igualmente importante porque el capital humano es clave para el crecimiento económico inclusivo, el bienestar, la resiliencia y la reducción de la pobreza. Por lo tanto, acelerar la formación de capital humano es una tarea clave para los países clientes de la AIF que buscan competir en las economías del futuro. Para reducir la pobreza y la vulnerabilidad también se debe ayudar a estos países a fortalecer su *resiliencia*. Los países se desarrollan más rápido cuando pueden evitar las conmociones o están preparados para afrontarlas. La adopción de medidas para abordar los factores que generan FCV, el fortalecimiento de las instituciones para la prestación de servicios, la inclusión y la rendición de cuentas son elementos centrales para las economías resilientes.

vi. **La AIF-19 se basará en la solidez y el carácter transformador de la AIF-18, incluidos los avances logrados en sus cinco temas especiales:** empleo y transformación económica; FCV; cambio climático; género y desarrollo, y gobernanza e instituciones. Durante la AIF-19, la AIF continuará tomando medidas en las esferas respaldadas en la AIF-18 y, al mismo tiempo, incorporará enseñanzas de dicha reposición para mejorar sus resultados. El paquete de políticas de la AIF-19 comprende un ambicioso conjunto de compromisos en materia de políticas que ayudarán a los países clientes de la AIF a seguir adelante con los avances logrados en estos temas especiales clave.

vii. **El paquete de políticas de la AIF-19 ampliará aún más su alcance al incorporar cuatro cuestiones multisectoriales: deuda, tecnología, inversión en las personas e inclusión de la discapacidad.** Sin medidas contundentes, las crecientes vulnerabilidades relacionadas con la *deuda* amenazan las perspectivas de desarrollo futuro y las ambiciones de muchos países clientes de la AIF, por lo que merecen una atención especial. La *tecnología* está reconfigurando la naturaleza del trabajo y trastocando las vías tradicionales, y presenta nuevos desafíos y oportunidades. Por lo tanto, en el marco de la AIF-19 se brindará apoyo a los países clientes de la AIF para que generen oportunidades y adopten tecnologías transformadoras. La *inversión en las personas*, incluidas aquellas con *discapacidades* que a menudo se ven desproporcionadamente afectadas por la pobreza, los desastres naturales, los conflictos y la violencia, es fundamental para la prosperidad compartida y constituye el núcleo de la labor de la AIF. En el marco de la AIF-19, se adoptarán medidas adicionales destinadas a ampliar las oportunidades equitativas para las personas con discapacidades.

⁸ En este documento, el término “participantes” hace referencia a los representantes colectivos de los Gobiernos donantes y prestatarios que participaron en las deliberaciones sobre la AIF-19.

viii. La AIF-19 ofrece un paquete integral y sin precedentes para apoyar el desarrollo en los países más pobres y vulnerables del mundo. Algunas características clave incluyen:

- a. ***Un ambicioso paquete de empleo.*** En el marco de la AIF-19 se brindará apoyo a los países para que adopten un enfoque integral y equilibrado respecto de la transformación económica sostenible e inclusiva. Se facilitarán las inversiones privadas generadoras de empleo en *infraestructura accesible y de calidad* como elemento crítico para la reducción de la pobreza y el crecimiento inclusivo. También se ayudará a promover las oportunidades para los trabajadores y emprendedores, y fortalecer su capacidad, y a conectarlos con los empleos. Se ayudará a abordar los factores de empuje y atracción de la migración económica integrando de manera más adecuada una perspectiva de la migración en la programación de los países clientes de la AIF. El Servicio de Financiamiento para el Sector Privado (SFSP) permitirá a IFC y MIGA ampliar aún más las inversiones y movilizar las inversiones del sector privado en los países clientes de la AIF.
- b. ***Un enfoque justo basado en incentivos para ayudar a los países a mejorar la sostenibilidad de la deuda.*** Se espera que la Política de Financiamiento Sostenible para el Desarrollo (PFSD) aumente las capacidades de los países clientes de la AIF para abordar sus vulnerabilidades relacionadas con la deuda y los respalde en el camino del financiamiento para el desarrollo sostenible. Será imprescindible ayudar a los países clientes de la AIF a fortalecer la presentación de informes sobre deuda para aumentar la transparencia y la rendición de cuentas en el sector público. En el marco de la AIF-19 se tomarán medidas adicionales en el ámbito de la gestión de la deuda, la transparencia de la deuda y la interacción con los acreedores en asociación con el Fondo Monetario Internacional (FMI) y otros bancos multilaterales de desarrollo (BMD).
- c. ***Un respaldo mayor y más adaptado a las necesidades específicas en situaciones de fragilidad y conflicto (SFC).*** El nuevo paquete de recursos para casos de FCV ofrecerá a los países un respaldo mayor y más adaptado a las necesidades específicas para abordar diversos riesgos de FCV, con un sólido mecanismo de incentivos y rendición de cuentas para que los países puedan hacer frente a los factores que generan FCV. Tendrá como objetivo incrementar el compromiso de la AIF de manera diferenciada abordando los riesgos de fragilidad derivados de una mayor desigualdad, la falta de oportunidades, la exclusión y las percepciones de injusticia. Como parte del eje de la prevención, en el marco de la AIF-19 también se adoptarán medidas adicionales para abordar los factores que generan fragilidad en la región a través de la programación regional, en particular en el Sahel, la región del lago Chad y el Cuerno de África.
- d. ***Mayor integración regional.*** El Servicio Regional de la AIF respaldará inversiones estratégicas y reformas de políticas que faciliten la integración regional, incluida la infraestructura necesaria para lograr un mayor nivel de conectividad regional, la energía eléctrica, el comercio y la economía digital. En el marco de la AIF-19 también abordarán cuestiones que afectan a los bienes públicos mundiales, como la reducción de la contaminación del aire y el agua, incluida la basura marina, y la creación de oportunidades de desarrollo para los refugiados y las comunidades receptoras.
- e. ***Mayor hincapié en la preparación para hacer frente a las crisis y una respuesta más temprana ante crisis de inicio más lento.*** A través de los compromisos en materia de políticas de la AIF-19 se apoyará el fortalecimiento de la resiliencia, incluida la preparación

para casos de pandemia, y se reducirán los riesgos que las conmociones climáticas suponen para la reducción de la pobreza y el desarrollo de capital humano. El Servicio de Respuesta ante las Crisis (SRC) respaldará las respuestas tempranas a crisis de inicio más lento.

ix. Reconociendo los desafíos de desarrollo singulares que enfrentan las economías más pequeñas, en el marco de la AIF-19 se seguirá apoyando a los pequeños Estados para que puedan lograr sus objetivos de desarrollo. Sobre la base del aumento sustancial de las asignaciones de la AIF-18 a los pequeños Estados, durante la AIF-19 se seguirá brindando un fuerte apoyo a los pequeños Estados y se buscará principalmente lograr economías de escala, armonizar las políticas, fortalecer la preparación para hacer frente a las crisis y la resiliencia, y adaptarse a los efectos del cambio climático. En el marco de la AIF-19, los pequeños Estados también se beneficiarán enormemente con la ampliación del Servicio Regional para apoyar los esfuerzos de integración regional que pueden ayudar a expandir los mercados y lograr economías de escala.

x. Los participantes felicitaron a Moldova y Mongolia por sus recientes avances en materia de desarrollo y por haber logrado graduarse de la AIF a fines de la AIF-18. En este sentido, señalaron los compromisos contraídos por la Administración en virtud del paquete de capital del GBM, que tienen como objetivo poner a disposición de los graduados de la AIF los recursos del BIRF que les permitan reemplazar completamente el financiamiento de la AIF, y que los eximen del aumento de la prima de vencimiento del BIRF durante dos ciclos de reposición de la AIF. También señalaron que, durante dos ciclos de reposición posteriores a la graduación, los graduados de la AIF conservarán la capacidad de volver a comprometer recursos de proyectos cancelados. Durante la AIF-19 se suspenderá la aceleración contractual de los reembolsos para estos dos países.

xi. Los resultados siguen siendo un elemento central de la labor de la AIF, y el Sistema de Medición de los Resultados (SMR) de la entidad se mejorará aún más durante la AIF-19. El SMR se ha convertido en un sólido marco de gestión y rendición de cuentas que contribuye de manera significativa al seguimiento de los resultados y el aprendizaje en los países, los programas y los proyectos. Si bien mantiene la continuidad con la AIF-18 para permitir el seguimiento a largo plazo, se ha actualizado para que la AIF-19 esté en consonancia con las prioridades globales e institucionales, incluidos los ODS, el Proyecto de Capital Humano (PCH) y el método de la cascada del GBM.

xii. Los participantes subrayaron la necesidad de una sólida planificación de la implementación para garantizar resultados y buenos indicadores en los países, particularmente en lo que respecta al nuevo paquete de recursos para casos de FCV, el Servicio Regional mejorado y la PFSD, que se dará a conocer próximamente. A partir de los avances y las enseñanzas extraídas de la AIF-18, la Administración seguirá realizando un seguimiento proactivo del desempeño de los proyectos y la calidad de la cartera, incluso mientras aumente el perfil de riesgo de la AIF, con el fin de otorgar volúmenes de financiamiento significativos para ayudar a los clientes de la AIF a enfrentar sus desafíos en materia de desarrollo. Asimismo, durante las Reuniones Anuales y de Primavera del GBM y el FMI, proporcionará actualizaciones sobre los avances en la ejecución, los desafíos y el desarrollo de la cartera de proyectos (incluidas las revisiones de ejecución específicas del paquete de recursos para situaciones de FCV, el servicio para comunidades receptoras y refugiados, y la PFSD).

xiii. Siguiendo los principios acordados en la AIF-18, los participantes respaldaron el apalancamiento sostenible de la AIF y señalaron la importancia de contar con capital suficiente dentro del modelo financiero híbrido de la institución. Apoyaron ampliamente la recomendación de la Administración de implementar un programa de protección del valor del capital de USD 15 000 millones como estrategia de gestión de riesgos, al tiempo que señalaron que es importante mantener la simplicidad al comunicar del modelo de la AIF a las partes interesadas. Asimismo, solicitaron que como parte del examen de mitad del período de la AIF-19 se analizara el marco de suficiencia de capital de la AIF.

RESUMEN DE LAS CONCLUSIONES Y RECOMENDACIONES

i. Los participantes acordaron un conjunto de recomendaciones financieras y de políticas para ayudar a los países clientes de la AIF a alcanzar los dos objetivos del GBM de poner fin a la pobreza extrema y promover la prosperidad compartida de manera sostenible.

Señalaron que este paquete financiero y de políticas se basará en los compromisos y resultados de reposiciones anteriores de la AIF y contribuirá al objetivo de apoyar a sus países clientes para que avancen hacia las metas de 2030, y permitirá aumentar la eficacia y el impacto del respaldo que brindará la entidad durante la AIF-19. En el anexo 1 se presenta el conjunto completo de compromisos e indicadores en materia de políticas para la AIF-19. A continuación se resumen las principales conclusiones y recomendaciones.

ii. Empleo y transformación económica (ETE): Los compromisos tienen como objetivo ayudar a los países clientes de la AIF a crear mercados y conectarse con ellos, fortalecer capacidades y conectar a los trabajadores con más y mejores empleos.

1. Los participantes solicitaron que el GBM lleve a cabo intervenciones en 10 a 15 países para ayudarlos a abordar los obstáculos en sectores con alto potencial para la creación de empleos y la transformación económica dirigidas por el sector privado; dichas intervenciones serán específicas de cada país y podrían incluir sectores como la agroindustria y las manufacturas, entre otros. Las medidas propuestas por el GBM se basarán en estudios de diagnóstico, como las conclusiones obtenidas en el diagnóstico del sector privado de los países (DSPP) y el diagnóstico sobre el empleo, y se seleccionarán de común acuerdo con las autoridades del país.
2. Los participantes solicitaron que al menos el 66 % de los proyectos agrícolas y de agroindustrias en los países clientes de la AIF incluyan apoyo para la participación en cadenas de valor con alto potencial de crecimiento y creación de empleos mediante la conexión de los productores con los mercados, asistencia técnica para cumplir con las normas y regulaciones internacionales, la adopción de tecnología moderna, el apoyo a la logística y la reducción de los costos comerciales.
3. Los participantes solicitaron que la AIF brinde apoyo a al menos 15 de sus países clientes para que desarrollen sus ciudades primarias y secundarias a través de un paquete integrado de apoyo para lograr ciudades sostenibles, inclusivas y productivas con el énfasis puesto en empleo y la transformación económica, en particular mediante el desarrollo inteligente respecto del clima, el fortalecimiento de la gestión de tierras urbanas y el desarrollo de infraestructura que permita generar empleo.
4. Los participantes solicitaron que la AIF respalde, en 10 de sus países clientes, el desarrollo y la modernización de la infraestructura regional (por ejemplo, energía y transporte) y reformas de políticas transfronterizas con alto potencial para promover las exportaciones, aumentar la productividad y contribuir a la movilidad laboral.
5. Para ayudar a cerrar la brecha de infraestructura digital, los participantes solicitaron que la AIF brinde apoyo a 25 de sus países clientes (16 de ellos en el continente africano), incluidos 8 sin litoral, para que a más tardar en 2023 dupliquen la penetración del servicio de banda ancha.

6. Los participantes solicitaron que IFC tenga como objetivo aumentar la proporción de sus compromisos en los países clientes de la AIF-17 que se consideran afectados por SFC y de ingreso bajo⁹, hasta alcanzar en promedio entre un 10 % y un 15 % de sus compromisos por cuenta propia durante el ciclo de la AIF-19. Dicho compromiso está sujeto a que se aprueben las resoluciones de IFC para el aumento de capital y se suscriba una parte significativa de las nuevas acciones ofrecidas a los accionistas.
7. Los participantes solicitaron que en el 50 % de los proyectos de emprendimiento y de microempresas y pymes se incorporen servicios financieros digitales o elementos de emprendimiento digital, y se garantice que en ellos se aborden las limitaciones particulares que enfrentan las mujeres y las personas con discapacidades.
8. Los participantes solicitaron que la AIF brinde apoyo a al menos 15 de sus países clientes, incluidos al menos 12 de los 30 con el Índice de Capital Humano (ICH) más bajo, con programas o políticas para mejorar las habilidades y las posibilidades de obtener más y mejores empleos, considerando las diferentes limitaciones que enfrentan los hombres y mujeres jóvenes y las personas con discapacidades.
9. Los participantes solicitaron que la AIF incorpore en todos los programas para sus países clientes y en el diseño de las respectivas operaciones un enfoque orientado al empleo y la transformación económica, según corresponda, que se base en estudios de diagnóstico como los DSP y los DSPP, y se vea reflejado en todos los nuevos marcos de alianza con los países (MAP) y los exámenes de desempeño y aprendizaje (EDA) de la AIF, incluido el uso más adecuado de los indicadores de resultados en materia de ETE. Cuando corresponda, los programas para los países clientes de la AIF y el diseño de las operaciones para dichos países se basarán en información procedente de diagnósticos de migración.
10. Bajo el liderazgo del Gobierno de los países, los participantes solicitaron que la AIF participe activamente en las plataformas de los países para colaborar y coordinar con asociados y partes interesadas (incluidos los BMD, las instituciones financieras de desarrollo [IFD], los organismos bilaterales y el sector privado, etcétera) en al menos 10 de sus países clientes para elaborar una visión coherente, y un conjunto de medidas orientadas al empleo y la transformación económica y la movilización de financiamiento privado.
11. Los participantes solicitaron que todos los DSP de los países clientes de la AIF con riesgo de sobreendeudamiento moderado o alto aborden el enfoque del país para financiar su desarrollo de manera sostenible.
12. Los participantes solicitaron que la AIF realice 20 experiencias piloto en “proyectos de la AIF sobre transformación económica” para calcular empleos indirectos o inducidos. Pidieron que IFC haga el seguimiento de los trabajos directos y las estimaciones de los empleos indirectos asociados con todas sus inversiones en el SFSP. Cuando sea factible, los informes de empleos se desglosarán por quintil más pobre, género, SFC, discapacidad y cohorte de jóvenes.

⁹ Países clientes de la AIF-17 de ingreso bajo: aquellos que se clasificaban como países de ingreso bajo al 1 de julio de 2016 (INB per cápita ≤ USD 1025 en 2015). Países clientes de la AIF-17 afectados por SFC: el subconjunto de países elegibles para la AIF-17 que también figuran en la lista de SFC más reciente (ejercicio de 2019). Para obtener más detalles, consulte el anexo 4 del documento *IFC Strategy and Business Outlook Update (FY20-FY22)* (Actualización de la estrategia y las perspectivas comerciales de IFC [ejercicios de 2020-22]).

13. Los participantes solicitaron que la AIF trabaje con instituciones regionales en el desarrollo de capacidades y habilidades y en la formación de alianzas estratégicas con al menos tres comunidades económicas regionales (CER) para promover los mercados regionales y desarrollar cadenas de valor regionales.

iii. Género y desarrollo: Los compromisos tienen como objetivo ayudar a los países clientes de la AIF a aprovechar los logros obtenidos durante los ciclos previos de la institución, acelerar las inversiones en las personas, crear oportunidades y fortalecer la resiliencia mediante la ampliación de soluciones a las brechas clave, como las que existen en el acceso a la salud reproductiva y de los adolescentes, en las oportunidades económicas, y en la prevención y respuesta en los casos de violencia de género.

1. Los participantes solicitaron que en las operaciones de financiamiento de la AIF-19 se apoye el empoderamiento de las mujeres, entre otras cosas a través de un mayor acceso a la atención de la salud reproductiva, adolescente y primaria de calidad en al menos 15 de los 30 países con el ICH más bajo.
2. Los participantes solicitaron que en al menos el 60 % de las operaciones de financiamiento de la AIF-19 para el desarrollo de habilidades digitales se respalde el acceso de las mujeres a trabajos de mayor productividad, incluido el trabajo en línea.
3. Los participantes solicitaron que en al menos el 30 % de las operaciones de infraestructura de la AIF-19 (transporte, energía y agua) se incluyan medidas para crear oportunidades de empleo para las mujeres en trabajos de mediana y alta calificación en estos sectores.
4. Los participantes solicitaron que en todas las operaciones de financiamiento de la AIF-19 para desarrollo digital se respalde un mayor acceso de las mujeres a los servicios digitales y mayor uso de dichos servicios.
5. Los participantes solicitaron que, en al menos el 50 % de las operaciones de la AIF-19 que contengan actividades vinculadas con la tierra en relación con i) la administración de tierras, ii) la reconstrucción posterior a desastres y la recuperación resiliente y iii) el desarrollo urbano, se incluyan medidas específicas para fortalecer los derechos de las mujeres a la tierra.
6. Los participantes solicitaron que en el marco de la AIF-19 se brinde apoyo a al menos cinco de los países clientes de la AIF para que inviertan en medidas de prevención de la violencia de género y respuesta a ella, brindando atención médica inclusiva, segura y de calidad, y otros servicios a través de los sistemas de salud, y a cinco países para que implementen protocolos de prevención y respuesta ante la violencia de género como parte del trabajo en favor de las escuelas seguras e inclusivas.

iv. Cambio climático: Los compromisos tienen como objetivo ayudar a los países clientes de la AIF a aumentar el financiamiento relacionado con el clima y profundizar aún más la incorporación del tema del clima, intensificar el apoyo a la adaptación y la resiliencia, impulsar el impacto sistémico a nivel de los países, y facilitar la transformación económica a través de una transición con bajos niveles de emisión de carbono y resiliente.

1. Los participantes solicitaron que la proporción de cobeneficios referidos al clima de la AIF respecto del total de compromisos aumente como mínimo al 30 % en promedio durante los

ejercicios de 2021-23 y que al menos la mitad de estos cobeneficios apoyen medidas de adaptación.

2. Los participantes solicitaron que en todas las operaciones de la AIF con más del 20 % de cobeneficios referidos al clima se incorpore al menos un indicador de resultados relacionado con el clima para aumentar el énfasis en los resultados climáticos.
3. Los participantes solicitaron que la AIF desarrolle nuevas mediciones de resiliencia dirigidas a brindar mayores incentivos para la implementación de medidas de adaptación climática más eficaces, incluso a través de una mayor resiliencia de los desarrollos de infraestructura frente a los desastres, y que las ponga a prueba en 20 de sus operaciones.
4. Los participantes solicitaron que la AIF brinde apoyo a al menos 25 países clientes para reducir los riesgos de que las conmociones climáticas impacten sobre la pobreza y los resultados de capital humano mediante el respaldo a programas que incorporen la protección social adaptativa (PSA) en los sistemas nacionales o reduzcan las amenazas climáticas a la salud.
5. Los participantes solicitaron que la AIF brinde apoyo a al menos 15 países clientes para que implementen y actualicen sistemáticamente los planes de acción nacionales relacionados con el clima, incluidas las contribuciones determinadas a nivel nacional (CDN) en cooperación con la Alianza para las CDN, y que para todos los países clientes, cuando corresponda, se establezcan en los MAP objetivos y/o indicadores de resultados relacionados con el clima o basados en las CDN.
6. Los participantes solicitaron a la AIF que brinde apoyo a al menos 15 países clientes para implementar y/o actualizar sus estrategias y planes de acción nacionales sobre biodiversidad (EPANB) que abarquen la biodiversidad terrestre y marina o planes de acción nacionales similares a través de nuevas actividades respaldadas por la institución durante la AIF-19.
7. Los participantes solicitaron que la AIF facilite una mayor penetración de las energías renovables en sus países clientes en el contexto del acceso a la energía, su asequibilidad y seguridad mediante la movilización de financiamiento climático en condiciones concesionarias e inversiones públicas y privadas para la instalación de 5 gigavatios/hora (GVh) de almacenamiento en baterías, y mediante el apoyo normativo directo e indirecto para la generación y la integración de al menos 10 gigavatios (GV) de energía renovable y para el desarrollo de la infraestructura que lo posibilita. Dicho respaldo abarcaría todo tipo de energías renovables con conexión a red, fuera de la red y distribuida.

v. Fragilidad, conflicto y violencia: Los compromisos tienen como objetivo ayudar a los países clientes de la AIF a garantizar que en el marco de la AIF-19 se brinde un apoyo mayor (y más específico) a los países clientes afectados por SFC que permita abordar las principales causas de FCV, adoptar un enfoque regional para la fragilidad, aumentar el capital humano a largo plazo en entornos frágiles y mejorar la eficacia operacional de la AIF en sus países clientes afectados por SFC.

1. Los participantes solicitaron que en todos los MAP, las notas sobre las operaciones con los países (NOP) y los EDA en los países clientes de la AIF afectados por SFC se describa de qué manera el programa del GBM, en colaboración con los asociados pertinentes, aborda

las causas de FCV y las fuentes de resiliencia, sobre la base de estudios de diagnóstico tales como las evaluaciones de riesgos y resiliencia u otras evaluaciones de FCV. En este sentido, solicitaron que en cada una de las evaluaciones de riesgos y resiliencia/fragilidad se analicen las causas de FCV y las fuentes de resiliencia, y se incluyan recomendaciones pertinentes desde el punto de vista operativo.

2. Los participantes solicitaron que se desarrollen y ejecuten al menos tres programas regionales (en el Sahel, la región del lago Chad y el Cuerno de África), en los que se tengan en cuenta las evaluaciones de riesgos y resiliencia regionales y se busque mitigar los riesgos clave en materia de fragilidad y seguridad para promover el trabajo en el nexo entre la seguridad y el desarrollo.
3. Los participantes solicitaron que en al menos 20 carteras de países clientes de la AIF afectados por SFC se respalden mejoras en la prestación de servicios del sector social (es decir, salud, educación y protección social), buscando especialmente abordar las limitaciones diferenciales que enfrentan hombres y mujeres, niños y niñas, y personas con discapacidades.
4. Los participantes solicitaron que, para el examen de mitad del período de la AIF-19, la AIF realice un análisis sistemático de la política sobre refugiados implementada por los países que pueden recibir financiamiento del Servicio para Comunidades Receptoras y Refugiados desde que fueron considerados elegibles inicialmente, así como de sus entornos institucionales, con el fin de utilizar esta información en las actividades ulteriores de apoyo dirigidas a generar oportunidades de desarrollo socioeconómico para las comunidades receptoras y los refugiados en estos países.
5. Los participantes solicitaron que la AIF apoye el desarrollo de la capacidad de los clientes en el 50 % de sus países clientes afectados por SFC con el fin de que usen herramientas digitales apropiadas para el terreno en la recopilación y el análisis de datos geoetiquetados, y apliquen esta tecnología para mejorar la ejecución y coordinación de los proyectos.
6. Los participantes solicitaron que la Administración implemente el paquete de recursos para casos de FCV a fin de brindar un respaldo más amplio y específico a los países clientes de la AIF afectados por SFC. Además, la AIF destinará al menos 150 empleados más de grado GE o superior (entre los que se incluyen consultores con contrato a largo plazo) a los países clientes afectados por SFC y ubicaciones cercanas para atender las necesidades de dichos países.

vi. Gobernanza e instituciones: Los compromisos tienen como objetivo ayudar a los países clientes de la AIF a abordar las prioridades de gobernanza en términos de calidad institucional, incluido el debilitamiento de la capacidad institucional, la limitación de recursos y la falta de congruencia de los incentivos normativos que tienen un impacto negativo en el desarrollo económico y social, como el crecimiento más lento, la desigualdad, la exclusión, la prestación deficiente de servicios públicos y la limitación de los mecanismos para que los ciudadanos puedan exigir la rendición de cuentas a sus Gobiernos.

1. Los participantes solicitaron que la AIF brinde apoyo a al menos 25 de sus países clientes en la implementación de un enfoque integrado y programático para mejorar la transparencia de la deuda a través de una mayor cobertura de la deuda pública en los análisis de sostenibilidad de la deuda (ASD) y/o el apoyo de las reformas dirigidas a

incrementar la transparencia de la deuda, incluidos los requisitos referidos a la presentación de informes sobre deuda a fin de aumentar la transparencia¹⁰.

2. Los participantes solicitaron que la AIF brinde apoyo a al menos 25 de sus países clientes para que impulsen las evaluaciones de riesgo fiscal y fortalezcan la capacidad de gestión de la deuda a través de la ampliación del seguimiento de los riesgos fiscales y/o la implementación de estrategias de gestión de la deuda¹¹.
3. Los participantes solicitaron que la AIF apoye la implementación de programas dirigidos a respaldar los esfuerzos que llevan adelante sus países clientes con ingresos tributarios persistentemente inferiores al 15 % del producto interno bruto (PIB) para lograr un aumento promedio no ponderado de 1 punto porcentual en el coeficiente impuestos-PIB durante los tres años del ciclo de la institución, como parte de los esfuerzos colectivos con los asociados.
4. Los participantes solicitaron que la AIF brinde apoyo a al menos 20 países para identificar las limitaciones vinculadas con la gobernanza que obstaculizan el desarrollo, el financiamiento y las inversiones en infraestructura de calidad, con especial atención a la preparación de los proyectos, las adquisiciones, las cuestiones ambientales y sociales y la integridad, de modo de tener en cuenta esta información a la hora de adoptar políticas y/o regulaciones y mejorar así la gestión de la infraestructura en la mayoría de dichos países¹².
5. Los participantes solicitaron que la AIF brinde respaldo a al menos 15 de sus países clientes con el ICH más bajo para mejorar la sostenibilidad del financiamiento de iniciativas de capital humano, buscando en particular alcanzar la cobertura universal de la salud (CUS) y buenos resultados en materia de aprendizaje para todos, a través de: i) la mejora de la eficiencia del gasto público y ii) la armonización sostenible y más eficaz de los gastos con el financiamiento interno y los recursos externos.
6. Los participantes solicitaron que la AIF brinde apoyo a al menos 12 de sus países clientes para que adopten soluciones de GovTech¹³ de acceso universal¹⁴.
7. Los participantes solicitaron que la AIF brinde apoyo a al menos 25 de sus países clientes para que implementen planes de preparación para casos de pandemia a través de

¹⁰ El apoyo a este compromiso se basará en un conjunto de instrumentos que incluyen operaciones de préstamo, diagnóstico y asistencia técnica.

¹¹ Las medidas encaradas en el marco de los compromisos 1 y 2 se centrarán principalmente en países de riesgo moderado y alto, de conformidad con el enfoque de la PFSD. Estas medidas también pueden ayudar a prevenir el deterioro de los niveles de riesgo de sobreendeudamiento, en particular el deterioro abrupto (o rápido), por el cual un país pasa de la categoría de riesgo bajo a la de riesgo alto, como se observó en algunos casos.

¹² Se debe centrar la atención en los países que hayan obtenido una calificación de 3 o menos en el indicador 16 de la evaluación de las políticas e instituciones nacionales (EPIN) sobre transparencia, rendición de cuentas y corrupción. Actualmente hay 55 países clientes de la AIF en este grupo.

¹³ Las soluciones GovTech incluyen equipos informáticos, *software*, aplicaciones y otras tecnologías para mejorar el acceso a los servicios públicos y su calidad, facilitar la participación ciudadana (CivicTech) y mejorar las operaciones centrales del Gobierno. Estas operaciones incluyen la habilitación de complementos analógicos para fortalecer las instituciones para la implementación de GovTech, incluido el diseño de estrategias relacionadas, el fortalecimiento de la capacidad, la aprobación de leyes relacionadas con el gobierno electrónico, el acceso a los datos y su uso, y el desarrollo de marcos regulatorios que faciliten la interoperabilidad.

¹⁴ “De acceso universal” significa que los servicios de GovTech están diseñados de modo tal que todas las personas puedan acceder a ellos, comprenderlos y utilizarlos, independientemente de su discapacidad, edad, uso de dispositivos de asistencia, ubicación o medios de acceso a Internet. Se aplica a los equipos informáticos y al *software*.

intervenciones, entre las que se incluyen fortalecimiento de la capacidad institucional, asistencia técnica, financiamiento e inversiones).

8. Los participantes solicitaron que la AIF brinde apoyo a al menos 5 países para que realicen evaluaciones integrales de los flujos financieros ilícitos y elaboren planes de acción. Asimismo, solicitaron que la AIF respalde a al menos 20 de sus países clientes para que tomen medidas relacionadas con los flujos financieros ilícitos, por ejemplo, aumentar el acceso a la información sobre propiedad efectiva y la concientización al respecto, y/o adoptar mecanismos de intercambio automático de información para reducir la evasión fiscal.
9. Los participantes solicitaron que la AIF brinde apoyo al menos al 50 % de sus países clientes para que implementen sistemas de adquisiciones electrónicas y realicen análisis detallados de datos sobre adquisiciones a fin de aumentar la eficiencia del gasto público y mitigar los riesgos de corrupción.
10. Los participantes solicitaron que la AIF brinde apoyo al menos al 50 % de sus países clientes para que establezcan y fortalezcan plataformas que permitan interactuar con múltiples partes interesadas, incluidas las mujeres y los grupos vulnerables, en la formulación e implementación de políticas a fin de mejorar la participación pública, la rendición de cuentas y la capacidad de respuesta.
11. Los participantes solicitaron que la AIF brinde apoyo a al menos el 95 % de sus países clientes afectados por SFC (con carteras activas) para que establezcan y/o fortalezcan las funciones centrales del Gobierno a fin de abordar los factores que generan FCV¹⁵.
12. Los participantes solicitaron que la AIF brinde apoyo a 30 de sus países clientes, incluidos aquellos con operaciones estadísticas en curso¹⁶, para respaldar a las instituciones y fortalecer la capacidad a fin de reducir las brechas en la disponibilidad de datos básicos para la formulación de políticas basadas en evidencias, lo que incluye el desglose por sexo y discapacidad¹⁷.

vii. Ajustes en el volumen y las condiciones de la asistencia de la AIF

1. Los participantes acordaron los siguientes cambios en las asignaciones para países clientes de la AIF¹⁸:
 - a) introducción de un fondo de reserva de incentivo para promover mejores medidas de gestión de la deuda en consonancia con el Programa de Mejora de la Sostenibilidad de la Deuda (PMSD) de la PFSD, de próxima aplicación;

¹⁵ Las funciones centrales del Gobierno hacen referencia a: i) la gestión del gasto y los ingresos públicos, ii) la descentralización y la prestación de servicios, iii) el empleo público y la administración pública, y iv) el Estado de derecho.

¹⁶ Con este compromiso se llegará al 25 % de los 51 países clientes de la AIF sin operaciones estadísticas en curso.

¹⁷ El desglose de datos por sexo y discapacidad en el paquete de datos para políticas se realizará cuando sea apropiado, lo que corresponde a los contextos donde los datos de la encuesta de hogares son susceptibles de desglose, específicamente para los datos recopilados a nivel individual. A través del paquete de datos para políticas también se seguirá promoviendo la generación de estadísticas desglosadas por sexo y discapacidad en países donde estas se encuentran disponibles.

¹⁸ Los recursos de asignaciones para países —mecanismo de suministro de fondos a los países para fines generales, en consonancia con los MAP— son fundamentales para la propuesta de valor de la AIF.

- b) introducción de un enfoque específico para apoyar a los países clientes de la AIF en todo el espectro de FCV a través del paquete de recursos para casos de FCV.
2. Los participantes acordaron: i) aumentar el Servicio Regional a USD 7600 millones, lo que mejorará los recursos de integración regional para todas las regiones; ii) introducir instrumentos de financiamiento para políticas de desarrollo en el marco de dicho servicio; iii) apoyar el financiamiento del Servicio Regional para operaciones en un solo país que demuestren claramente efectos secundarios positivos transfronterizos relacionados con las pandemias, los desastres naturales y la adopción de tecnologías innovadoras, y iv) apoyar el financiamiento en forma de créditos a organizaciones regionales solventes con salvaguardas sólidas para garantizar que tales intervenciones beneficien exclusivamente a los países clientes de la AIF.
 3. Los participantes acordaron extender el SRC para apoyar respuestas a crisis de inicio más lento, a saber, brotes de enfermedades e inseguridad alimentaria. Respaldaron el paquete de USD 2500 millones propuesto para dicho servicio con la posibilidad de ajustarlo en el examen de mitad del período de la AIF-19 si se necesitaran recursos adicionales para brindar respuesta a las crisis.
 4. Los participantes acordaron continuar con el Mecanismo de Ampliación del Financiamiento en el marco de la AIF-19 con una asignación de USD 5700 millones que refleja un número reducido de países elegibles para aprovechar sus recursos en condiciones no concesionarias.
 5. Los participantes acordaron que Moldova y Mongolia se graduarán de la AIF para fines de la AIF-18 y que la aceleración contractual para estos países se suspenderá durante el período de la AIF-19.
 6. Los participantes señalaron los compromisos de la Administración asumidos en virtud del paquete de capital del GBM con el objetivo de poner a disposición los recursos del BIRF para reemplazar completamente el financiamiento de la AIF destinado a los graduados de la entidad, y eximirlos del aumento de la prima de vencimiento del BIRF durante dos ciclos de reposición de la AIF. En consecuencia, los participantes acordaron discontinuar el apoyo excepcional de transición a los graduados de la AIF para fines de la AIF-18.
 7. Los participantes recibieron con agrado la propuesta de la Administración, que fue aprobada por los Directores Ejecutivos, de aplicar la cláusula de aceleración incluida desde 1987 en los acuerdos legales de créditos regulares y de financiamiento combinado en el caso de los países que se graduaron al final de la AIF-17 (Bolivia, Sri Lanka y Vietnam).
 8. Los participantes acordaron contar con USD 1000 millones de recursos disponibles para apoyar la regularización de los atrasos de los países que podrían volver a participar en la AIF-19. También solicitaron a la Administración que durante el examen de mitad del período proporcionara información actualizada sobre la utilización de dichos recursos y los planes para su reasignación.
 9. Los participantes acordaron la continuación del SFSP de la AIF con una asignación de recursos de USD 2500 millones en el marco de la AIF-19 para permitir que IFC y MIGA amplíen y movilicen aún más las inversiones del sector privado en los países que pueden acceder al servicio. Acordaron otorgar una transición de un período de reposición a los países que se encuentran en el límite de la categoría o dejan de figurar en la lista de países

afectados por SFC. También acordaron permitir que los recursos del SFSP apoyen intervenciones programáticas donde hasta un máximo del 20 % de las inversiones totales respaldadas por el programa pueda ubicarse fuera de los países elegibles para el SFSP. Asimismo, alentaron a la Administración a continuar explorando nuevos instrumentos en el marco del Mecanismo de Financiamiento en Moneda Nacional y el Mecanismo de Financiamiento Combinado a fin de mejorar para fines de la AIF-18 los préstamos en moneda local en los países elegibles para el SFSP durante la AIF-19. La Administración también informará los avances en la implementación general del SFSP durante el examen de mitad del período de la AIF-19. Los participantes también manifestaron su satisfacción por la decisión de IFC de mejorar la transparencia de la información sobre los proyectos del SFSP revelando el monto del subsidio para los proyectos del SFSP con una carta mandato firmada después del 1 de octubre de 2019.

10. Los participantes acordaron que el Servicio Regional y el Servicio para Comunidades Receptoras y Refugiados se gestionarán como un paquete de recursos para bienes públicos regionales para mejorar la capacidad de respuesta y la eficiencia de la asignación de recursos de los servicios hasta un máximo de USD 500 millones antes del examen de mitad del período de la AIF-19.
11. Los participantes acordaron que las condiciones crediticias aplicables en virtud de la AIF-18 continuarán en la AIF-19. Asimismo, solicitaron un análisis en profundidad del financiamiento en moneda local para fines de la AIF-18 con el objetivo de elaborar y analizar una propuesta en el examen de mitad del período de la AIF-19.

viii. Reposición de los recursos de la AIF

1. Los suplentes¹⁹ recomendaron que se realicen aportaciones de USD 23 500 millones (equivalentes de 17 000 millones de derechos especiales de giro [DEG]) para lograr una reposición total de USD 82 000 millones (equivalentes a DEG 59 300 millones) en la AIF-19.
2. Los suplentes destacaron que las sólidas aportaciones a título de donación seguirán siendo un elemento clave del marco de financiamiento de la AIF que permite un apalancamiento exitoso de manera sostenible. Dado que la concesionalidad sigue siendo el eje del financiamiento de la AIF, señalaron el aumento significativo en el volumen de donaciones previsto para la AIF-19.
3. Los suplentes señalaron también la importancia de presentar sus instrumentos de compromiso lo antes posible, de modo que se pueda implementar la AIF-19 de manera oportuna.
4. Los suplentes recomendaron que los costos que debe asumir la AIF por el alivio de la deuda en el marco de la Iniciativa para la Reducción de la Deuda de los Países Pobres Muy Endeudados (PPME) y por las operaciones de regularización de los atrasos durante la AIF-19 se cubran con recursos de esta última: los primeros con las aportaciones de los asociados y los segundos mediante el traspaso de los recursos no utilizados de la regularización de

¹⁹ En las deliberaciones sobre la AIF-19, los suplentes hacen referencia a los participantes que representan a los Gobiernos donantes.

los atrasos de la AIF-18 y aportaciones adicionales de los asociados por un monto de USD 200 millones (equivalentes a DEG 100 millones).

5. Los suplentes reconocieron la importancia de que los asociados sigan implementando sus compromisos de financiamiento para la reposición de los recursos de la Iniciativa para el Alivio de la Deuda Multilateral (IADM), de modo de poder respaldar cabalmente la facultad de la AIF de contraer compromisos durante la AIF-19.
6. Los suplentes convinieron en seguir recurriendo a los préstamos de asociados en condiciones concesionarias (PACC) durante la AIF-19. Ratificaron también los principios de transparencia, igualdad de trato, adicionalidad (es decir, evitar la sustitución) y protección de la sostenibilidad financiera de la AIF en el largo plazo. Señalaron que los asociados que aporten fondos en la forma de préstamos en condiciones concesionarias recibirían reconocimiento por la distribución de la deuda y se les asignarían derechos de voto sobre la base del “elemento de donación” de dichos préstamos, de conformidad con el marco acordado para los PACC. Recibieron con agrado la flexibilidad para que se proporcionen PACC en algunas monedas elegibles además de las de la cesta de los DEG. (Véase el anexo 11).
7. Los suplentes expresaron su preocupación por la amplia y creciente brecha estructural que existe en la distribución de la carga entre los asociados, según se ha informado, y solicitaron un examen de los factores que generan el aumento de la brecha estructural, así como opciones concretas para abordar el problema en el examen de mitad del período de la AIF-19.
8. Los suplentes hicieron hincapié en la importancia de las transferencias del BIRF a la AIF como señal de la solidaridad entre las instituciones del GBM. En este contexto, señalaron su satisfacción por el enfoque basado en una fórmula adoptado para las transferencias del BIRF, que posee un carácter dinámico y tiene debidamente en cuenta la sostenibilidad financiera y la suficiencia de capital del BIRF. Dichas transferencias se someterán a la aprobación anual de la Junta de Gobernadores de esta entidad, que examinará la cantidad de recursos que se necesita retener a modo de reserva.
9. Si bien las transferencias de IFC a la AIF se suspenderían después de la AIF-18, se espera que la transferencia de ingresos se redistribuya para respaldar la ampliación de las actividades de IFC en los países clientes de la AIF, lo que aumentaría su participación directa en dichos países.

INTRODUCCIÓN

1. **La AIF debe evolucionar continuamente para lidiar con las necesidades y los desafíos de sus países clientes.** Para lograrlo, los suplentes de la institución y los representantes de los prestatarios (“participantes”) brindaron orientación sobre las prioridades estratégicas para la decimonovena reposición de los recursos de la AIF (AIF-19), primero en el examen de mitad del período de la AIF-18 en Livingstone, Zambia, en noviembre de 2018 y a través de consultas en 2019 en Washington, DC (abril y octubre), en Addis Abeba, Etiopía (junio), y Estocolmo, Suecia (diciembre). Este informe contiene la orientación de los participantes sobre el marco de políticas y financiamiento que servirá de base al apoyo que brindará la AIF a los países clientes durante la AIF-19 (del 1 de julio de 2020 al 30 de junio de 2023). En este marco se procura reflejar los acontecimientos a nivel mundial e incorporar nuevos conocimientos que mejorarán aún más la eficacia de la AIF.

SECCIÓN I: DESAFÍOS Y VENTAJA COMPARATIVA DE LA AIF PARA ABORDARLOS

2. **El mundo ha logrado importantes avances en la reducción de la pobreza, pero las dificultades y los nuevos desafíos a nivel mundial amenazan tanto los logros en términos de desarrollo obtenidos con gran esfuerzo como los futuros avances.** En los países clientes de la AIF, la pobreza extrema ha disminuido del 49 % en 2002 al 31 % en 2015²⁰. El gran avance logrado por varios de estos países hasta la fecha demuestra que es posible seguir avanzando hacia los ODS. No obstante, resulta imperioso tomar medidas adicionales. El número de personas que viven en la pobreza extrema en los países clientes de la AIF se ha mantenido constante, en alrededor de 500 millones, en los últimos 10 años. Según el estudio *Pathways for Peace: Inclusive Approaches to Preventing Violent Conflict*, en los últimos 30 años se han producido más conflictos violentos que nunca²¹. Es probable que este aumento de los conflictos violentos y los desplazamientos forzados aumente la prevalencia de la discapacidad²². El mundo también se enfrenta a la mayor crisis de desplazamientos forzados jamás registrada²³. En los países clientes de la AIF, el crecimiento económico no siempre ha sido inclusivo y ha exacerbado las desigualdades y la exclusión. Los desafíos en materia de empleo son extremos: es necesario crear alrededor de 20 millones de empleos cada año durante la próxima década solo para atender el creciente número de hombres y mujeres jóvenes que ingresan al mercado laboral²⁴. El hambre, después de haber disminuido durante muchos años, va en aumento y está volviendo a los niveles de hace una década. El cambio climático amenaza los sistemas agrícolas y pesqueros, así como la

²⁰ Cálculos basados en datos del informe del Banco Mundial *Poverty and Shared Prosperity: Piecing together the Poverty Puzzle* (Washington, DC: Banco Mundial, 2018), y Banco Mundial, *PovcalNet* (herramienta de análisis en línea) (2018), <http://iresearch.worldbank.org/PovcalNet/>.

²¹ Naciones Unidas y Banco Mundial, *Pathways for Peace: Inclusive Approaches to Preventing Violent Conflict* (Washington, DC: 2018) xvii y 12, a partir de datos de 2016.

²² La prevalencia de la discapacidad se ve afectada por diversos factores, entre los que se incluyen el envejecimiento, las guerras y los conflictos, los desastres naturales y el desplazamiento forzado. Véase McClain-Nhlapo, Charlotte Vuyiswa; Sivonen, Lauri Heikki Antero; Raja, Deepti Samant; Palummo, Simona, y Acul, Elizabeth, *Disability inclusion and accountability framework* (Marco de inclusión de la discapacidad y rendición de cuentas) (Washington, DC: Banco Mundial, 2018).

²³ ACNUR, *Tendencias Globales: Desplazamiento forzado en 2018* (Ginebra, Suiza: ACNUR, 20 de junio de 2019) 13, <https://www.unhcr.org/en-us/statistics/unhcrstats/5d08d7ee7/unhcr-global-trends-2018.html>.

²⁴ Estimación del personal del Banco Mundial, 2019.

infraestructura, la salud y los medios de subsistencia de las personas, y es una importante causa de migración interna. Mientras tanto, las perspectivas de la economía mundial son inciertas y están marcadas por riesgos de deterioro, y las perspectivas a corto plazo para los países clientes de la AIF son representan un desafío. Estos desafíos se ven agravados por el hecho de que un número cada vez mayor de estos países están en riesgo de sobreendeudamiento, lo que los hace más vulnerables a las conmociones y menos capaces de endeudarse de manera sostenible para satisfacer sus grandes necesidades de desarrollo, incluidas las relacionadas con el capital humano. Si no se actúa con rapidez, el aumento de los riesgos y las vulnerabilidades podría socavar gravemente los avances logrados en la lucha contra la pobreza y causar efectos secundarios a nivel regional y mundial.

A. EXAMEN: POBREZA, PROSPERIDAD COMPARTIDA Y LOS ODS EN LOS PAÍSES CLIENTES DE LA AIF

3. **Durante el último cuarto de siglo, el mundo ha logrado avances en la reducción de la pobreza y la mejora del nivel de vida.** La tasa de pobreza extrema mundial disminuyó del 36 % en 1990 a aproximadamente el 8,6 % en 2018²⁵. La expectativa de vida ha aumentado más de seis años, la proporción de niños que no asisten a la escuela se ha reducido prácticamente a la mitad y la mortalidad materna ha disminuido un 44 %. Estos avances demuestran lo que es posible lograr con las políticas y las instituciones adecuadas y el fuerte apoyo de la AIF y sus asociados.

CUADRO 1. TASAS DE POBREZA EN LOS PAÍSES CLIENTES DE LA AIF (2015)¹

Grupo de países	Cantidad de economías	Tasa de pobreza (%)	Cantidad de pobres en millones	Población en millones
Mundo en desarrollo	144	11,9	739	6192
BIRF	69	5,6	261	4653
AIF	75	31,1	479	1539
Países de la AIF que reciben financiamiento combinado	16	25,7	131	509
Países de la AIF que no reciben financiamiento combinado	59	33,8	348	1030
Países que se encuentran en el límite de la categoría	13	16,4	51	309
Países que solo pueden recibir financiamiento de la AIF	42	43,9	283	645
Países que solo pueden recibir financiamiento de la AIF/inactivos	4	18,8	14	76
Países de la AIF frágiles	32	39,2	171	435
Países de la AIF no frágiles	43	27,9	308	1104
Países de la AIF que son pequeños Estados	23	28,2	4	13
Países de la AIF que no son pequeños Estados	52	31,1	475	1526
Países de la AIF ubicados en África al sur del Sahara	39	43,1	393	912

¹ Nivel de consumo/ingresos diarios inferior a USD 1,90 en términos de paridad del poder adquisitivo (PPA) de 2011.

Fuente: Base de datos de seguimiento mundial (2019) y *PovcalNet*.

²⁵ Esta tasa se define como el número de personas con un nivel de consumo/ingresos diarios inferior a USD 1,90 en términos de paridad del poder adquisitivo (PPA) de 2011.

GRÁFICO 1. PROYECCIONES DE LA TASA DE POBREZA A NIVEL MUNDIAL

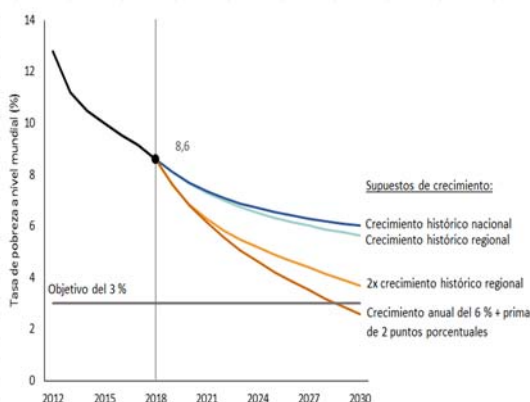

Fuente: PovcalNet (herramienta de análisis en línea), Banco Mundial, Washington, DC, <http://research.worldbank.org/PovcalNet/>; Indicadores de Desarrollo Mundial; Perspectivas de la economía mundial; Perspectivas económicas mundiales y Economist Intelligence Unit.
Nota: El pronóstico inmediato de 2018 utiliza el crecimiento efectivo y proyectado del PIB per cápita y el gasto de consumo final de los hogares per cápita de 2015 a 2018 para aumentar el vector de bienestar de 2015. El "crecimiento histórico nacional (o regional)" supone que las tasas de crecimiento anual que experimentaron los países (o las regiones) entre 2005 y 2015 continúan de 2018 a 2030. El "crecimiento anual del 6% + prima de 2 puntos porcentuales" supone que todos los países crecen un 6% anual de 2018 a 2030, y que el 40% más pobre de la población en promedio crece con 2 puntos porcentuales adicionales. Todas las tasas de crecimiento supuesto hacen referencia al crecimiento real per cápita.

GRÁFICO 2. AUMENTO DE LA POBLACIÓN (EN MILLONES)

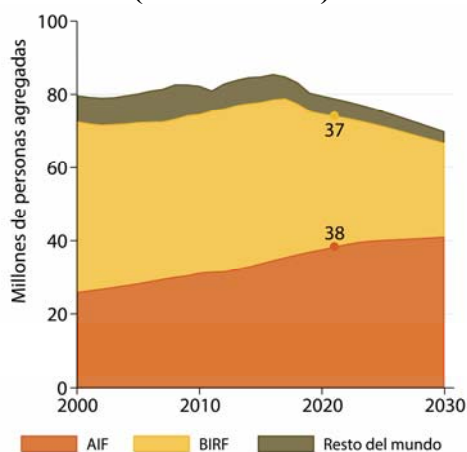

Fuente: Indicadores de Desarrollo Mundial (SP.POP.0014.TO.ZS) y Perspectivas de la población mundial de las Naciones Unidas.

4. Sin embargo, la reducción de la pobreza no ha sido uniforme en todos los países, y la tasa mundial de reducción de la pobreza se está desacelerando. Durante 2002-15, la pobreza extrema disminuyó del 49 % al 31 % en los países que actualmente son clientes de la AIF y del 26 % al 5,6 % en el resto del mundo en desarrollo. Además, la tasa de reducción de la pobreza se ha desacelerado desde 2013 ²⁶. Las proyecciones muestran que el objetivo de pobreza global podría alcanzarse si el PIB real per cápita de todos los países creciera a una tasa anual promedio de 6 % y los ingresos del 40 % más pobre de la población crecieran 2 puntos porcentuales más rápido que el promedio. Alternativamente, dicho objetivo podría alcanzarse si todos los países crecieran a un ritmo promedio del 8 % ²⁷. Sin embargo, cualquiera de estos escenarios requeriría que los países clientes de la AIF aceleren significativamente los avances logrados en materia de reducción de la pobreza ²⁸. (Véase el gráfico 1).

5. Las continuas presiones demográficas indican que la pobreza se está concentrando en los países clientes de la AIF (véase el gráfico 2). Durante 2000-18, el crecimiento anual real del PIB en los países clientes de la AIF fue de 5,5 % en promedio, casi el doble del promedio mundial del 2,9 %, pero muy por debajo de la tasa de crecimiento necesaria para alcanzar la meta de eliminar la pobreza extrema para 2030. Esta expansión económica fue acompañada de una mayor convergencia de ingresos ²⁹, pero aún queda mucho por hacer para reducir las desigualdades y garantizar la prosperidad compartida. En 2015, de los más de 730 millones de personas en situación de pobreza extrema en el mundo, 479 millones vivían en países

²⁶ De 2013 a 2015, la pobreza mundial disminuyó 0,6 puntos porcentuales por año, muy por debajo del promedio de 25 años de 1 punto porcentual por año. Véase Banco Mundial, *Poverty and Shared Prosperity: Piecing together the Poverty Puzzle* (Washington, DC: Banco Mundial, 2018).

²⁷ Si el crecimiento económico promedio en los países clientes de la AIF fuera 1 punto porcentual más bajo que el proyectado actualmente, habría 50 millones más de personas que podrían caer en la pobreza extrema en estos países en 2030 que en el escenario de referencia. Del mismo modo, un déficit de 2 puntos porcentuales se traduciría en 100 millones más de personas que podrían caer en la pobreza extrema.

²⁸ Véase Banco Mundial, *Poverty and Shared Prosperity: Piecing together the Poverty Puzzle* (Washington, DC: Banco Mundial, 2018).

²⁹ Véase Marcio Cruz, James Foster, Bryce Quillin y Philip Schellekens, *Ending Extreme Poverty and Sharing Prosperity: Progress and Policies* (Poner fin a la pobreza extrema y promover la prosperidad compartida: Avances y políticas), nota de investigación sobre políticas (Washington, DC: Grupo Banco Mundial, 2015).

clientes de la AIF. De estas, 393 millones vivían en África al sur del Sahara y 171 millones, en países clientes de la AIF afectados por SFC³⁰. Las tasas de pobreza son alrededor de un 10 % más altas en los países clientes de la AIF afectados por SFC que en los que no padecen tales situaciones. Y si bien la pobreza extrema está disminuyendo en los países del primer grupo, se ha estancado en los del segundo³¹. De los 28 países más pobres del mundo, 27 se encuentran en la región de África al sur del Sahara, todos con tasas de pobreza superiores al 30 %. (Véase el cuadro 1).

6. **Además, los países clientes de la AIF albergan a un gran número de personas que viven cerca de la línea de pobreza, muchas de las cuales recientemente han salido de la pobreza, pero son vulnerables al riesgo de volver a caer en ella.** En 2015, 5 de cada 6 personas en los países clientes de la AIF vivían con menos de USD 5,5 al día³² y se consideraba que corrían un riesgo alto o moderado de volver a caer en la pobreza. Una conmoción importante puede destruir toda una generación de progresos económicos y reducción de la pobreza.

7. **Los avances en materia de prosperidad compartida han sido desiguales.** Entre 2011 y 2016, el bienestar per cápita del 40 % más pobre de la población³³ en los países clientes de la AIF creció a una tasa anual promedio del 1,7 %, cifra inferior a la registrada en los países del BIRF (gráfico 3). Para promover la prosperidad compartida en los países clientes de la AIF, será necesario lograr un crecimiento económico más fuerte e inclusivo que permita seguir mejorando el bienestar y el ingreso medio³⁴. Para reducir la desigualdad, acelerar la reducción de la pobreza y garantizar la prosperidad compartida, será imprescindible acelerar el crecimiento orientado a los pobres.

³⁰ Los países clientes de la AIF afectados por SFC son aquellos países clientes la AIF incluidos en la lista armonizada de situaciones de fragilidad y conflicto. Actualmente, hay 32 países clientes de la AIF afectados por SFC, de los cuales 3 reciben financiamiento combinado. “FCV” hace referencia al desafío que suponen la fragilidad, los conflictos y la violencia, independientemente de la clasificación del país.

³¹ Banco Mundial, *PovcalNet* (herramienta de análisis en línea) (2018), url: <http://iresearch.worldbank.org/PovcalNet/>.

³² Cifras expresadas en PPA en dólares de 2011. El nivel de ingresos/gastos de USD 5,5 por día es la línea de pobreza nacional típica en los países de ingreso mediano alto y muestra cuál sería la tasa de pobreza en los países clientes de la AIF si estos aplicaran los mismos criterios que esos países para determinar que una persona es pobre. Aunque es posible que un gran porcentaje de la población en los países clientes de la AIF no sea extremadamente pobre (menos de USD 1,9 por día), probablemente sea clasificado como pobre en la mayoría de los países de ingreso mediano. Si bien “solo” una tercera parte de las personas en los países clientes de la AIF se encuentran en situación de pobreza extrema, 5 de cada 6 personas son pobres según el estándar de USD 5,50.

³³ Esto se refiere al consumo o ingreso promedio del 40 % más pobre de la población.

³⁴ Una medida del crecimiento inclusivo es la “prima de prosperidad compartida”, que se define como la diferencia entre el incremento de los ingresos del 40 % más pobre de la población y los ingresos per cápita medios. Para los países clientes de la AIF durante 2011-16, la prima de prosperidad compartida promedio fue de -0,2 %.

GRÁFICO 3. PROMEDIOS SIMPLES DE PROSPERIDAD COMPARTIDA, Y CRECIMIENTO DEL INGRESO MEDIO Y MEDIANO ALREDEDOR DE 2011-16

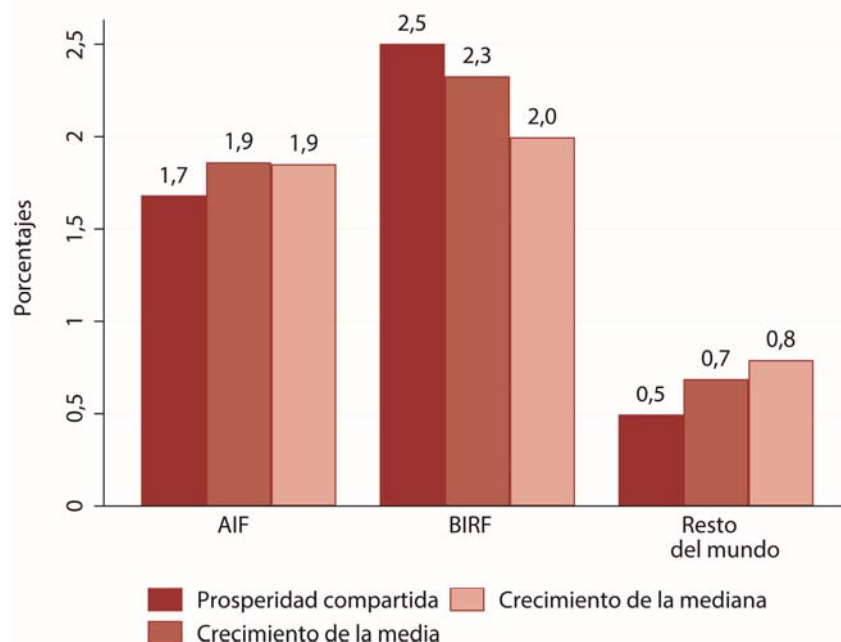

Fuente: Indicadores de Desarrollo Mundial (SE.ADT.LITR.FE.ZS; SE.ADT.LITR.MA.ZS) y base de datos mundial sobre prosperidad compartida.

Nota: En el gráfico sobre prosperidad compartida se utilizan promedios simples (es decir, no ponderados de la población). Las estimaciones se basan en encuestas de 2011 y 2016, aproximadamente.

8. Además de registrar avances insuficientes en la reducción de la pobreza, los países clientes de la AIF están retrasados en relación con los avances necesarios para lograr otros ODS³⁵. En estos países, solo 3 de cada 5 personas tienen acceso a la electricidad, y solo 2 de cada 3 personas tienen acceso a servicios básicos de agua potable, mientras que en los países del BIRF se registra un nivel superior al 90 %. Menos de la mitad de todas las personas de los países clientes de la AIF tienen acceso al saneamiento básico, lo que contrasta con el promedio mundial del 75 %, y la brecha entre las tasas de saneamiento en los países del BIRF y los países clientes de la AIF está aumentando. Una de cada 5 personas que viven en países clientes de la AIF está malnutrida, una tasa que no ha disminuido en los últimos 10 años, lo que ha generado una creciente brecha de malnutrición con los países del BIRF. Mientras que en los países clientes de la AIF

GRÁFICO 4. TASAS DE ALFABETIZACIÓN DE ADULTOS, POR SEXO

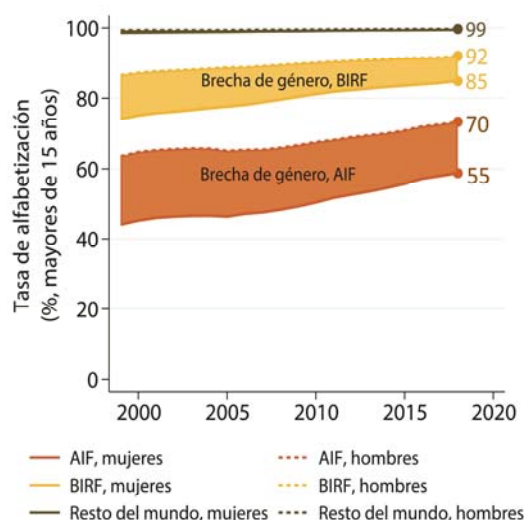

³⁵ Véanse Naciones Unidas, *Informe de los Objetivos de Desarrollo Sostenible de 2019* (Nueva York: Naciones Unidas, 2019), y Grupo Banco Mundial, *Atlas de los Objetivos de Desarrollo Sostenible 2018* (Washington, DC: Banco Mundial, 2018).

solo 1 de cada 5 personas usa Internet, en los países del BIRF la proporción se eleva a la mitad de la población. Si bien algunas formas de discriminación contra las mujeres y las niñas están disminuyendo, y algunas brechas de oportunidades comienzan a cerrarse en relación con los hombres y los niños, persisten desigualdades de género generalizadas. La tasa de alfabetización femenina es de tan solo el 55 % (frente al 70 % en el caso de los hombres) en los países clientes de la AIF y del 85 % en los países del BIRF (frente al 92 % en el caso de los hombres). (Véase el gráfico 4). De los 20 países clientes de la AIF con la clasificación más baja en el ICH, 14 están afectados por SFC, y más de la mitad de las personas que viven en la pobreza extrema en estos países enfrentan privaciones serias en educación y acceso a infraestructura básica, como energía, agua, saneamiento y dispositivos de asistencia³⁶.

9. **Los avances en términos de desarrollo registrados en los países clientes de la AIF muestran que el progreso es posible y ponen de relieve la urgencia de adoptar medidas colectivas enérgicas para ampliar y acelerar dicho progreso en todos los ámbitos**³⁷. Hoy en día, el 80 % de los niños de los países clientes de la AIF están matriculados en la educación primaria. En 2017, el 85 % de los niños en edad escolar primaria de Etiopía estaban matriculados en la educación primaria, lo que contrasta con el 40 % registrado en 2000. Algunos países clientes de la AIF han progresado incluso en los entornos más difíciles. En la República Democrática del Congo, la AIF ha contribuido a la recuperación económica y ha ayudado a reducir el riesgo de que los jóvenes se involucren en la situación de conflicto conectando a los agricultores con los mercados a través de caminos rurales en 715 aldeas, y creando 4500 grupos de agricultores y 50 000 empleos en obras civiles con énfasis en la juventud y las mujeres. En Afganistán, los proyectos respaldados por la AIF han permitido generar 5500 kilovatios de energía, construir 850 kilómetros de carreteras y proporcionar 63 millones de litros de agua potable por día, beneficiando a 4,5 millones de personas. La AIF también ha ayudado a Haití a vacunar a 640 000 niños y ha garantizado la intervención de parteras calificadas en 20 000 nacimientos³⁸.

10. **Sin embargo, la intensificación de la fragilidad y el conflicto están obstaculizando los avances hacia el logro de los ODS.** El desplazamiento forzado continúa empeorando y se ha vuelto cada vez más complejo y prolongado³⁹, con importantes impactos socioeconómicos tanto en las comunidades de refugiados como en las receptoras. Estos desafíos se ven agravados por el hecho de que alrededor de dos terceras partes de los países clientes de la AIF afectados por SFC corren alto riesgo de sobreendeudamiento (o ya están sobreendeudados)⁴⁰, lo que los hace más vulnerables a las conmociones y menos capaces de endeudarse de manera sostenible para satisfacer sus necesidades de desarrollo.

³⁶ ICH Banco Mundial (2018). El ICH promedio de los países afectados por SFC es 0,40, por lo que se ubica por debajo del promedio mundial de 0,57. En las condiciones actuales, los niños nacidos en SFC serán tan solo el 40 % de productivos como adultos de lo que podrían ser si tuvieran educación completa y plena salud.

³⁷ Véase Grupo Banco Mundial, *Atlas de los Objetivos de Desarrollo Sostenible 2018* (Washington, DC: Banco Mundial, 2018).

³⁸ Para consultar más resultados respaldados por la AIF, véanse [los resultados de la AIF](#).

³⁹ Xavier Devictor y Quy-Toan Do, *How Many Years Have Refugees Been in Exile?* (¿Cuántos años han estado los refugiados en el exilio?), documentos de trabajo sobre investigación de políticas (Washington, DC: Banco Mundial, 2016).

⁴⁰ De los 32 países clientes de la AIF afectados por SFC incluidos en la lista armonizada del ejercicio de 2019, 29 están comprendidos en el Marco de Sostenibilidad de la Deuda elaborado conjuntamente por el Banco Mundial y el FMI para los países de ingreso bajo. De estos 29, solo uno (Myanmar) corre poco riesgo de sobreendeudamiento, 10 de ellos están en niveles moderados y 18, en niveles altos. Véase también *Addressing Debt Vulnerabilities in IDA Countries: Options for IDA19* (Abordaje de las vulnerabilidades de la deuda en los países clientes de la AIF: Opciones para la AIF-19) (junio de 2019), <http://documents.worldbank.org/curated/en/296411555639304820/pdf/Debt-Vulnerabilities-in-IDA-Countries-Policy-Options-for-IDA19.pdf>.

11. **El cambio climático también representa una gran amenaza para el desarrollo económico sostenible y la reducción de la pobreza.** Las conmociones vinculadas con el clima pueden arrastrar a las personas vulnerables a la pobreza, borrar décadas de logros en materia de desarrollo obtenidos con gran esfuerzo y generar consecuencias irreversibles en la salud de las personas⁴¹. El cambio climático también afecta los sistemas agrícolas y pesqueros, lo que socava los medios de subsistencia de los pobres en los países clientes de la AIF, especialmente en las pequeñas economías insulares⁴². Los impactos relacionados en los precios de los alimentos y los fenómenos meteorológicos extremos —como las olas de calor, los ciclones, las inundaciones y las sequías— afectan desproporcionadamente a los países clientes de la AIF vulnerables, que tienen recursos limitados para adaptarse a ellos y mitigarlos. Además, el cambio climático y los riesgos climáticos exacerban las desigualdades existentes, lo que afecta negativamente a las personas con discapacidades que enfrentan mayores tasas de pobreza multidimensional y desigualdades que dificultan su acceso a los recursos⁴³. Se estima que los desastres naturales llevan a la pobreza a 26 millones de personas cada año⁴⁴. Otras poblaciones con riesgos desproporcionadamente más altos incluyen las poblaciones desfavorecidas y vulnerables, los pueblos indígenas y las comunidades locales ubicadas en zonas costeras o del interior y que dependen de los recursos naturales (incluida la agricultura, la silvicultura y la pesca).

B. PERSPECTIVA: FUERTES DIFICULTADES Y RIESGOS CRECIENTES

12. **El análisis anterior sugiere que para alcanzar los dos objetivos del GBM en el horizonte de los ODS es necesario hacer mayor hincapié en los países clientes de la AIF.** Esta tarea se vuelve más compleja, y más urgente, debido a un panorama marcado por fuertes dificultades y riesgos crecientes, como se describe a continuación.

13. **Los países clientes de la AIF enfrentan fuertes dificultades económicas a nivel mundial, con proyecciones de crecimiento inferiores a las necesarias para reducir la pobreza extrema a menos del 3 % para 2030.** La economía mundial ha perdido un impulso significativo en medio del debilitamiento del comercio, la inversión, la actividad manufacturera y la confianza, y se prevé que entre 2019 y 2021 crecerá tan solo un 2,7 %⁴⁵. Esto ya está dando como resultado una inversión moderada en los países clientes de la AIF y el debilitamiento de la demanda externa de bienes y servicios producidos por dichos países, que, según las previsiones, crecerán un 4,6 %. También están cayendo los precios de varios productos básicos de los que dependen los países clientes de la AIF. Factores como una desaceleración más aguda de lo esperado en la economía global, nuevas caídas del precio de los productos básicos, cambios repentinos en las preferencias del mercado financiero o una mayor incertidumbre comercial podrían tener efectos secundarios sustanciales en los países clientes de la AIF⁴⁶. La confianza y la inversión podrían sufrir un marcado retroceso debido a una mayor incertidumbre comercial, y los países clientes de la AIF

⁴¹ Stephane Hallegatte, Mook Bangalore, Laura Bonzanigo, Marianne Fay, Tamaro Kane, Ulf Narloch, Julie Rozenberg, David Treguer y Adrien Vogt-Schilb, *Shock Waves: Managing the Impacts of Climate Change on Poverty* (Olas de conmociones: Gestión de los impactos del cambio climático en la pobreza) (Washington, DC: Grupo Banco Mundial, 2015).

⁴² *Ibidem*.

⁴³ IPCC, *Climate Change 2014: Impacts, Adaptation, and Vulnerability. Part A: Global and Sectoral Aspects* (Cambio Climático 2014: Impactos, adaptación y vulnerabilidad. Parte A: Aspectos mundiales y sectoriales) (Ginebra, Suiza: IPCC), 796.

⁴⁴ Hallegatte y otros, *Unbreakable: Building the resilience of the poor in the face of natural disasters* (Irrompible: Fortalecer la resiliencia de los pobres ante los desastres naturales), serie de cambio climático y desarrollo (Washington, DC: Banco Mundial, 2017).

⁴⁵ Véase FMI, *Perspectivas de la economía mundial al día* (julio de 2019).

⁴⁶ Véase Banco Mundial, *Global Economic Prospects* (Washington, DC: Grupo Banco Mundial, enero de 2019), actualizado en agosto de 2019.

tienen mucho que perder por los eventos inesperados que generan la tendencia a buscar la seguridad en los mercados de capitales. Los cambios repentinos en las preferencias de los mercados financieros podrían amplificarse aún más en los países clientes de la AIF que tienen una deuda elevada o experimentan presiones de refinanciamiento. En medio de estas dificultades cíclicas y estructurales, las perspectivas para los países clientes de la AIF representan un desafío y están sujetas a más riesgos de deterioro. Esta perspectiva económica pone de manifiesto la necesidad de que en el marco de la AIF-19 se duplique el apoyo a los países clientes de la entidad.

14. Los desafíos demográficos y de crecimiento subrayan la necesidad de centrarse en el empleo y la transformación económica. La creación de empleo sigue muy por debajo de lo que se necesita: en los países clientes de la AIF deben crearse alrededor de 20 millones de empleos cada año durante la próxima década solo para satisfacer el creciente número de hombres y mujeres jóvenes que ingresan al mercado laboral. También está previsto que la brecha laboral genere presiones migratorias significativas⁴⁷.

15. Los pobres y los más vulnerables, a pesar de que sus medios de subsistencia serán los más afectados por el cambio climático, son los que menos capacidad tienen para adaptarse⁴⁸. si no adoptan medidas normativas decisivas, las conmociones climáticas extremas podrían exacerbar los desafíos demográficos y del crecimiento, y empujar a 100 millones de personas más a la pobreza extrema para 2030⁴⁹. Los impactos climáticos también se han convertido en una importante causa de migración interna. En el informe *Groundswell* del Banco Mundial, que se centró solo en tres regiones —África al sur del Sahara, Asia Meridional y América Latina y el Caribe, que en conjunto representan poco más de la mitad de la población del mundo en desarrollo—, se llegó a la conclusión de que para 2050 más de 143 millones de personas se verán obligadas a trasladarse dentro de sus propios países para escapar de los efectos del cambio climático de inicio lento. Se describe cómo estas tendencias afectarán en mayor medida a los pobres y tendrán consecuencias importantes en los sectores sensibles al clima y en el grado de suficiencia de la infraestructura y los sistemas de apoyo social⁵⁰.

16. Si no se actúa con rapidez, el aumento de los riesgos de FCV podría socavar gravemente los avances logrados en la lucha contra la pobreza en los últimos 25 años. Las estimaciones ya sugieren que para 2030 alrededor de la mitad de los pobres del mundo vivirán en SFC⁵¹. Con los niveles actuales de fragilidad, se prevé que para ese año el número de personas pobres de los países clientes de la AIF afectados por SFC aumentará en 200 millones. Cualquier agravamiento de la fragilidad en estos países, o un aumento en la fragilidad en algún otro lugar, solo elevaría estos números. Los crecientes niveles de desigualdad y exclusión exacerban las quejas y las percepciones de injusticia, y de los 20 países clientes de la AIF con los niveles más altos de desigualdad, la mitad están afectados por SFC⁵². El cambio climático, el cambio

⁴⁷ Banco Mundial, *Leveraging Migration for Development: A Briefing for the World Bank Board* (Aprovechar la migración para promover el desarrollo: Información actualizada para el Directorio del Banco Mundial) (septiembre de 2019).

⁴⁸ Véanse Banco Mundial, *Turn Down the Heat: Confronting the New Climate Normal* (Washington, DC: Banco Mundial, 2014) y Banco Mundial, *Special Themes for IDA17* (2013).

⁴⁹ Véase Hallegatte y otros, *Shock Waves: Managing the Impacts of Climate Change on Poverty*, página 2.

⁵⁰ Véase Kanta Kumari Rigaud, Alex de Sherbinin, Bryan Jones, Jonas Bergmann, Viviane Clement, Kayly Ober, Jacob Schewe, Susana Adamo, Brent McCusker, Silke Heuser, Amelia Midgley, *Groundswell: Preparing for Internal Climate Migration* (Groundswell: Prepararse para las migraciones internas provocadas por impactos climáticos) (Washington, DC: Banco Mundial, 2018), xix.

⁵¹ Véase Banco Mundial, *Fragility, Conflict & Violence* (Fragilidad, conflicto y violencia), <https://www.worldbank.org/en/topic/fragilityconflictviolence>.

⁵² *Ibidem*.

demográfico, el desplazamiento forzado, las nuevas tecnologías, los flujos financieros ilícitos y el extremismo violento pueden cruzar y trascender las fronteras, extendiéndose en la región y profundizando la vulnerabilidad de los países clientes de la AIF a las conmociones y crisis.

17. **El aumento sustancial de los niveles de deuda pública en los países clientes de la AIF, y la modificación de su composición, plantea preocupaciones importantes sobre la sostenibilidad de la deuda.** En los últimos cinco años, la mediana del coeficiente deuda pública-PIB en los países clientes de la AIF ha aumentado significativamente hasta llegar al 50 % en 2018. Esta mayor vulnerabilidad de la deuda se produce justo cuando los países clientes de la AIF necesitan un mayor acceso al financiamiento para alcanzar los ODS.

C. FINANCIAMIENTO DE LA PRÓXIMA FASE

18. **Para alcanzar los dos objetivos del GBM y apoyar a los países para que cumplan con los ODS para 2030, se requiere un gran volumen de financiamiento sostenible adicional.** El Banco Mundial ha estimado que los países de ingreso bajo y los países de ingreso mediano enfrentan necesidades de inversión de USD 1,5 billones a USD 2,7 billones por año entre 2015 y 2030 (de 4,5 % a 8,2 % del PIB) para cumplir con los ODS relacionados con la infraestructura⁵³. Del mismo modo, las Naciones Unidas pronostican que en los países en desarrollo se necesitan USD 400 000 millones adicionales para inversiones en infraestructura relacionadas con los objetivos de salud y educación⁵⁴, y también se requiere un volumen considerable de financiamiento para mejorar la prestación de servicios públicos, la protección del medio ambiente y la restauración, así como para mitigar los efectos del cambio climático y adaptarse a ellos. Los BMD pueden desempeñar un papel anticíclico en la movilización de inversiones del sector privado, particularmente en los países de ingreso bajo, complementando los flujos esenciales de asistencia oficial para el desarrollo (AOD) de manera crítica⁵⁵.

19. **Los países clientes de la AIF reciben solo una pequeña parte —que además es cada vez menor— del financiamiento externo (privado y oficial) que se destina a los países en desarrollo.** Los flujos netos dirigidos a todos los países en desarrollo aumentaron de USD 279 000 millones en 2000 a USD 1,2 billones en 2007, pero ese ritmo de crecimiento se ha revertido desde la crisis financiera mundial (2008-09). Durante la última década, el apoyo a los países que solo son clientes del BIRF ha aumentado sustancialmente, pero a costa de los países clientes de la AIF. (Véase el gráfico 5). Los flujos privados dirigidos a los países en desarrollo han aumentado rápidamente desde 2000, pero el 95 % de ellos se destinó a los países de ingreso mediano. Los flujos de remesas dirigidos a los países en desarrollo también han aumentado desde 2008, pero los países clientes de la AIF y los que reciben financiamiento combinado han recibido volúmenes cada vez menores. La AOD sigue representando la mitad de los flujos financieros dirigidos a los países de ingreso bajo y más de un tercio de los flujos dirigidos a los países clientes de la AIF.

⁵³ Véase Rozenberg, J. y M. Fay, *Beyond the Gap: How Countries Can Afford the Infrastructure They Need while Protecting the Planet* (Más allá de la brecha: Cómo pueden los países pagar la infraestructura que necesitan y, al mismo tiempo, proteger el planeta) (Washington, DC: Banco Mundial, 2019).

⁵⁴ Las estimaciones de costos proporcionadas por los estudios del Banco Mundial y las Naciones Unidas no son estrictamente comparables debido a las diferencias en las muestras de países y los subsectores, y la inclusión de costos de operación y mantenimiento, entre otras cosas.

⁵⁵ Véase Broccolini C., Lotti G. y otros, *IMF Working Paper: Mobilization Effects of Multilateral Development Banks* (Documento de trabajo del FMI: Efectos de movilización de los bancos multilaterales de desarrollo) (Washington, DC: FMI, febrero de 2019).

GRÁFICO 5. FLUJOS EXTERNOS, POR GRUPO DE PAÍSES
(EN MILES DE MILLONES DE USD)

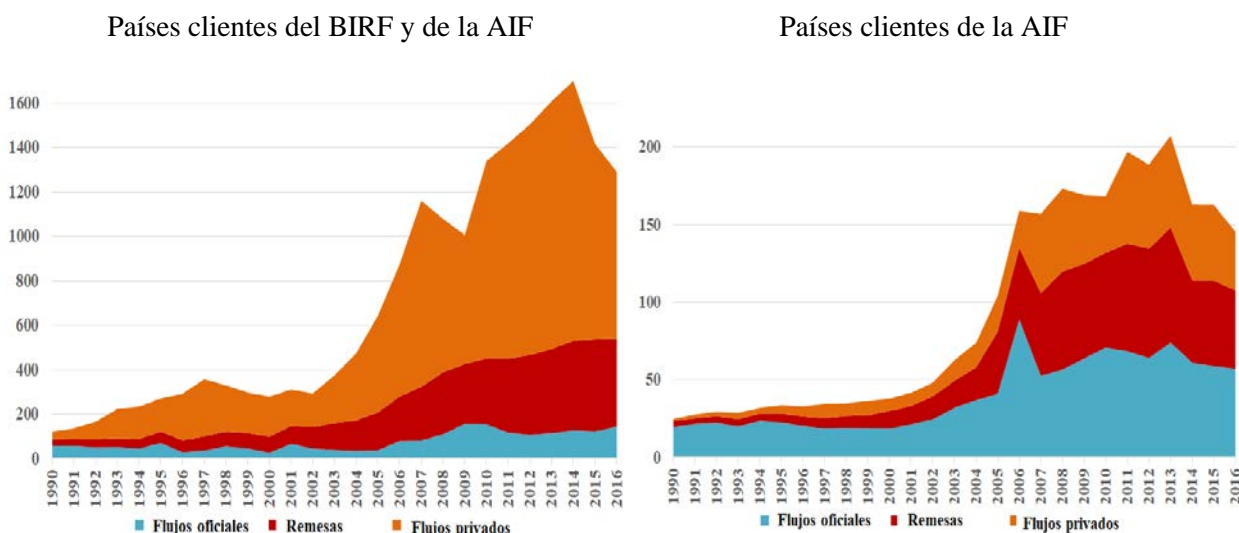

20. **La AOD sigue siendo la fuente más importante de financiamiento externo para que los países clientes de la AIF financien su desarrollo, pero los volúmenes de AOD han venido mostrando una tendencia a la baja.** Después de alcanzar un pico en 2013, el flujo de donaciones de la AOD dirigidas a los países clientes de la AIF ha disminuido. Esta disminución se explica en gran medida por el reciente cambio en el financiamiento oficial a título de donación dirigido a países no clientes de la AIF debido a desastres naturales y asistencia humanitaria a los refugiados. Este período también se caracterizó por la aparición de fondos verticales destinados a prioridades temáticas y sectoriales específicas, con desembolsos que ahora superan los de los BMD regionales. Desde 2010, los flujos de financiamiento en condiciones concesionarias provenientes de fuentes multilaterales se han mantenido estables y la AIF ha sido la mayor fuente individual. De cara al futuro, será necesario atraer más financiamiento privado a los países clientes de la AIF, así como mayores donaciones de la AOD y un mayor volumen de financiamiento en condiciones concesionarias, para cumplir con los objetivos de desarrollo. Si todos los donantes alcanzaran el objetivo del 0,7 % del ingreso nacional bruto (INB), se dispondría de USD 230 000 millones adicionales para lograr los ODS⁵⁶.

21. **La movilización de recursos nacionales será esencial, pero no alcanza para compensar la necesidad de AOD.** Un estudio reciente realizado por el FMI mostró que incluso un aumento de 5 puntos porcentuales en el coeficiente impuestos-PIB —una cifra ambiciosa— puede no ser suficiente para que los países clientes de la AIF financien los ODS⁵⁷. En estos países, la mediana de los ingresos totales del Gobierno (sin incluir las donaciones) aumentó del 15 % del PIB en 2010 al 18 % del PIB en 2017. Es posible que se produzcan nuevos aumentos, y en el marco de la AIF-19 se seguirá apoyando a los países clientes de la AIF para priorizar la movilización de recursos nacionales y, al mismo tiempo, reducir la corrupción y los flujos financieros ilícitos.

⁵⁶ Véase FMI, *Fiscal Policy and Development: Human, Social, and Physical Investment for the SDGs* (Política fiscal y desarrollo: Inversión humana, social y física para los ODS) (SDN/19/03) (enero de 2019).

⁵⁷ Ibídem.

22. **La AIF es la fuente de financiamiento para el desarrollo más importante y predecible para sus países clientes.** La AIF-18 ha demostrado que la AIF puede otorgar volúmenes mucho más grandes y, al mismo tiempo, mantener la calidad. En los primeros dos años de la AIF-18, se ha comprometido el 63 % del total de los recursos asignados, que ascienden a USD 46 500 millones. En el marco de la AIF-18 también se han incrementado los recursos destinados a zonas difíciles, por ejemplo duplicando los recursos para SFC. En los primeros dos años de la AIF-18, se han otorgado USD 12 900 millones en compromisos relacionados con las SFC, lo que representa un aumento del 153 % respecto de la AIF-17 durante el mismo período. También se han otorgado USD 1 140 millones a pequeños Estados, lo que representa un aumento del 168 % durante el mismo período. Como la mayor fuente de financiamiento externo agregado para la educación, en las últimas cinco reposiciones, la AIF ha proporcionado más de USD 28 000 millones para mejorar la educación, lo que representa en promedio el 10 % de sus compromisos. Como el donante más importante de la región del Sahel y el lago Chad, y el segundo donante más importante del Pacífico y del Cuerno de África, se encuentra bien posicionada para implementar la programación necesaria para enfrentar los apremiantes desafíos en materia de desarrollo⁵⁸.

D. VENTAJA COMPARATIVA DE LA AIF

23. **La AIF se encuentra entre los vehículos más eficientes y efectivos del mundo para lograr que el desarrollo internacional respalde los buenos resultados de los países.** Tal como se describe a continuación, son varias las características únicas que la diferencian.

24. **Como parte de la institución de desarrollo más importante del mundo, la AIF se basa en el peso y la experiencia del GBM para apoyar a sus países clientes.** Ha trabajado estrechamente con asociados de todo el GBM para triplicar el volumen de financiamiento total que este ha proporcionado a sus países clientes en los últimos 15 años (véase el gráfico 6). Las inversiones del GBM también incluyen inversiones privadas, con las que se movilizan aproximadamente USD 7 por cada USD 1 invertido⁵⁹. Reforzando estas tendencias, el aumento del capital del BIRF e IFC por valor de USD 13 000 millones contiene compromisos específicos para dirigir recursos a los países clientes del BIRF con niveles de ingresos más bajos, lo que permite destinar más recursos de la AIF a los países más pobres y más vulnerables y garantiza un apoyo constante a los países de ingreso mediano bajo, los que reciben financiamiento combinado y los graduados. Más allá de los volúmenes que destina a las actividades importantes, la AIF se basa en las fortalezas de IFC, MIGA y el BIRF para implementar en sus países clientes los principios enunciados en el documento *De cara al futuro* del GBM⁶⁰. Colabora y aporta conocimientos, experiencia y conocimientos especializados de clase mundial sobre temas que van desde alianzas público-privadas, garantías, deuda, acción climática, preparación y respuesta ante las crisis, pobreza multidimensional, y reformas institucionales complejas. Asimismo, genera conocimientos a nivel mundial y específicos sobre cada país para beneficiar tanto a clientes como a asociados. También facilita la transferencia de conocimientos y el intercambio de experiencias entre países de ingreso mediano y sus países clientes para ayudar a encontrar las mejores soluciones. Reconociendo también que los problemas pueden ser globales, pero que a menudo se abordan a nivel local, la AIF aplica su alcance y profundidad para personalizar sus análisis,

⁵⁸ OCDE, *Total Official Aid Flows by Country and Region (ODA+OOF)* (Flujos totales de ayuda oficial por país y región) (AOD + OOF) (2017), disponible en <https://stats.oecd.org/>, y estimaciones internas del Banco Mundial.

⁵⁹ Véase Broccolini C., Lotti G. y otros, *IMF Working Paper: Mobilization Effects of Multilateral Development Banks* (Washington, DC: FMI, febrero de 2019).

⁶⁰ *Forward Look: A Vision for the World Bank Group in 2030* (De cara al futuro: Visión del Grupo Banco Mundial para 2030) DC2016-0009 (20 de septiembre de 2016).

asesoramiento sobre políticas y respuestas operativas para los clientes. Al hacerlo, el GBM aporta más que la suma de sus partes a los países clientes de la AIF.

GRÁFICO 6. FINANCIAMIENTO DEL GBM EN PAÍSES ELEGIBLES PARA LA AIF-18 DURANTE LA AIF-14 A LA AIF-18

(EN MILES DE MILLONES DE USD)

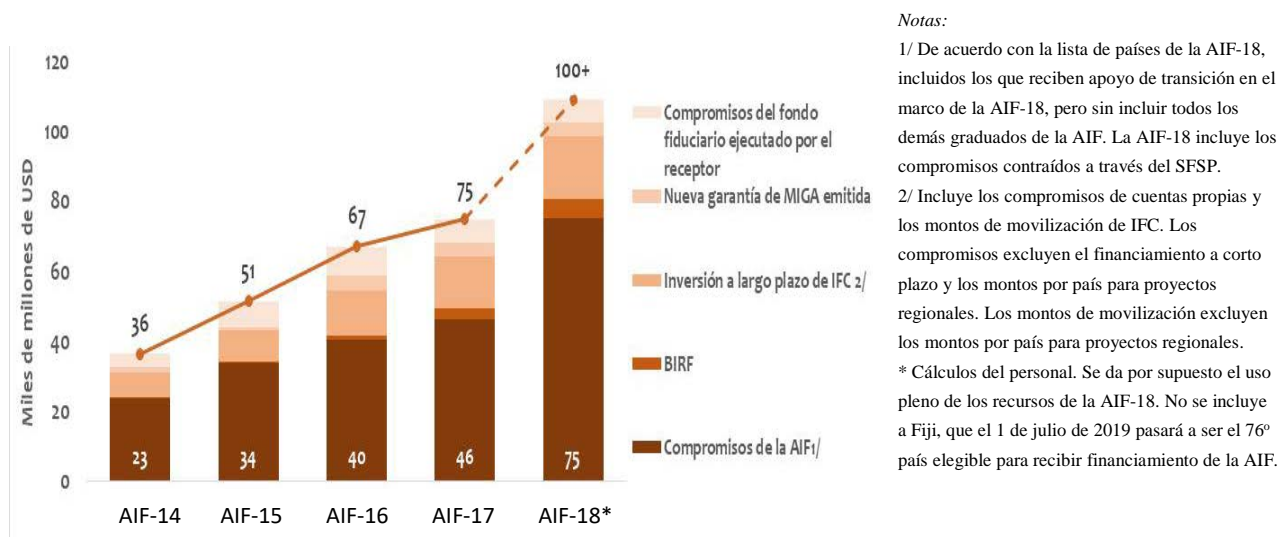

25. **El modelo financiero híbrido de la AIF proporciona una inigualable relación calidad-precio optimizando la capacidad financiera de la institución y orientándola hacia los países más pobres y vulnerables del mundo.** La AIF aprovecha las aportaciones de los asociados y su capital accionario para acceder a los mercados financieros, de modo que con cada dólar aportado se respaldan más de USD 3 de financiamiento para programas en la AIF-19 (en la AIF-17 se respaldaban apenas USD 2) (véase el gráfico 7). Además, el modelo financiero híbrido aumenta drásticamente la capacidad de financiamiento a título de donación de la AIF: en la AIF-17, menos de un tercio de las aportaciones de los asociados financiaron donaciones, pero ahora la institución puede utilizar casi todas las nuevas aportaciones de los asociados para hacerlo (véase el gráfico 8). La AIF también ofrece una escala significativa de financiamiento y eficiencia. Los costos administrativos están totalmente cubiertos por los ingresos, lo que garantiza que todas las aportaciones de los donantes se utilicen para financiar programas para clientes de la institución. Además, en la última década, los costos administrativos de la AIF como proporción de los compromisos han disminuido en casi la mitad (hasta situarse en alrededor del 6 % de los compromisos anuales, lo que equivale al 1 % aproximadamente de la cartera bajo supervisión).

GRÁFICO 7. MAYOR EFICIENCIA EN EL USO DE LAS APORTACIONES DE LOS ASOCIADOS



GRÁFICO 8. APORTACIONES DE LOS ASOCIADOS CON RESPECTO A LAS DONACIONES



26. **La AIF es la mayor fuente de financiamiento en condiciones concesionarias para fines generales destinado a los países más pobres del mundo, y su modelo impulsado por los países garantiza que la programación se centre directamente en las prioridades de desarrollo de sus países clientes.** Gran parte del financiamiento para fines generales de los asociados en la tarea del desarrollo se basa en este financiamiento para fines generales. Los fondos para estos fines permiten a los países responder de manera rápida y flexible a sus cambiantes necesidades y las dificultades que se presentan a nivel mundial. En la AIF-19, por ejemplo, la AIF ofrece un ambicioso paquete de ETE, que es una prioridad clave para muchos de sus países clientes. Las condiciones crediticias altamente concesionarias de la AIF, que incluyen intereses bajos o nulos, vencimientos a largo plazo y períodos de gracia extensos, hacen que el financiamiento sea más asequible y adecuado para abordar los desafíos de desarrollo estructural a largo plazo que enfrentan sus países clientes. Las asignaciones para países clientes de la AIF están impulsadas principalmente por el desempeño del país, lo que incentiva a los países a mejorar la calidad institucional. En la AIF-19, se incrementará la proporción de asignaciones para países en relación con servicios temáticos. El proceso para programar los recursos de la AIF es riguroso. Los análisis y las estrategias de los países (los DSP, los MAP y los EDA) están sujetos a consultas con los sectores público y privado y se centran en ayudar a los clientes a alcanzar sus prioridades. Como resultado, el trabajo de la AIF en los países es estratégico, sistemático y selectivo.

27. **La AIF aborda los desafíos de desarrollo más complejos y persistentes y abraza la innovación.** El Subservicio de Financiamiento para Refugiados marcó un cambio radical al incorporar un enfoque de desarrollo en la agenda del desplazamiento forzado. El SFSP está movilizando soluciones para el sector privado en los mercados más difíciles. Las operaciones de

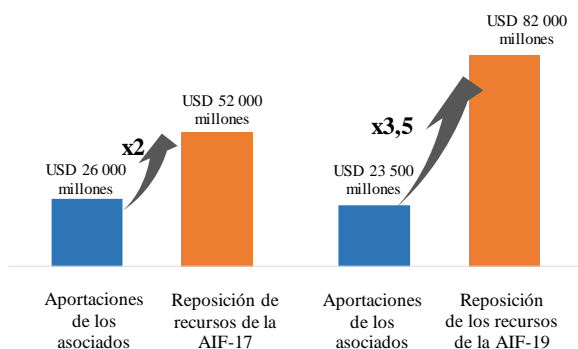
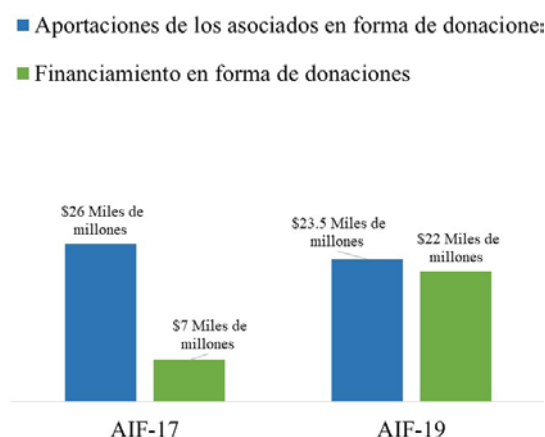
infraestructura complejas requieren equipos de Prácticas Mundiales multisectoriales en varios países que a menudo solo la AIF puede proporcionar. Las soluciones que esta ofrece suelen incorporarse en todo el GBM, y extenderse a otros BMD y asociados bilaterales. En el marco de la AIF-19 se seguirá construyendo un camino para abordar los desafíos de desarrollo más difíciles, a saber, la movilización de recursos nacionales, la sostenibilidad de la deuda, los flujos financieros ilícitos, la violencia de género, los retos laborales, las causas de FCV, la inclusión de discapacidades y la integración regional.

28. **La AIF es pionera en la obtención de resultados** (véase el recuadro 1). Los resultados son el eje del modelo de actividades de la AIF, y la atención constante de la Administración garantiza que la cultura de atención a los resultados se incorpore en toda la labor de la institución. El SMR de la AIF está en consonancia con los ODS y permite monitorear tanto los avances logrados por sus países clientes como la contribución de la AIF a estos avances. (Véase también la sección II C, más adelante, relativa a la medición de resultados la AIF). El SMR se mejora cada ciclo para que se corresponda con las nuevas prioridades mundiales e institucionales, al tiempo que permite la continuidad para realizar un seguimiento a largo plazo. La AIF también invierte en los datos necesarios para la formulación de políticas basadas en datos empíricos. En la AIF-19, por ejemplo, el compromiso en materia de políticas 12 en el marco del tema especial “Gobernanza e instituciones” ayudará a aumentar la disponibilidad de datos básicos para la formulación de políticas y la programación basadas en datos empíricos.



29. **Según las enseñanzas extraídas, la optimización de los recursos de la AIF mejora con cada innovación y aumento de la productividad.** Para ayudar a contener los costos de las operaciones, el GBM está implementando diversas iniciativas destinadas a aumentar la eficiencia operativa. Entre estas se incluyen la reducción de gastos y medidas de sostenibilidad presupuestaria instrumentadas en el marco del examen de los gastos, así como reformas internas y

medidas normativas como parte del paquete de capital del GBM. Como resultado, la productividad del Banco Mundial ha aumentado significativamente, como lo demuestra su capacidad para generar un crecimiento acumulativo del 26 % del volumen de su cartera activa (compromisos netos) del BIRF y la AIF en los ejercicios de 2014-18 con un presupuesto nominal fijo. La AIF también es una institución de aprendizaje: su desempeño está sujeto a importantes exámenes y auditorías internos, así como a evaluaciones continuas y extensas del Grupo de Evaluación Independiente (IEG)⁶¹. Asimismo, utiliza activamente las conclusiones y las enseñanzas de estas evaluaciones para maximizar su eficacia.

30. **La AIF es un agente convocante a nivel mundial y es un asociado clave para países e instituciones de todo el mundo.** Convoca a diversas partes interesadas, establece agendas internacionales, promueve la gestión económica sólida, se centra en las necesidades de los pobres, aborda los problemas más difíciles y complejos, es pionera en innovaciones, y ofrece resultados. La AIF-18 se benefició de las generosas aportaciones de 55 asociados, así como de su orientación y liderazgo intelectual. Las voces de los representantes de los prestatarios son fundamentales para orientar y configurar las políticas dentro de la AIF. Al reunir estas voces e intereses, esta posee una capacidad única para desempeñar un papel de liderazgo creíble en la búsqueda de agendas globales tan diversas como el cambio climático, la basura marina, la preparación y respuesta ante las crisis, la sostenibilidad de la deuda y la igualdad de género.

**RECUADRO 2. PLATAFORMAS NACIONALES:
VEHÍCULO PARA LAS ALIANZAS**

Las plataformas nacionales se basan en iniciativas dirigidas por los Gobiernos donde una acción y una alineación mejor coordinadas bajo el liderazgo del Gobierno pueden ayudar a movilizar a todos los asociados en la tarea del desarrollo para desbloquear inversiones y maximizar sus contribuciones a fin de abordar los desafíos de desarrollo de los países como grupo. Esta iniciativa refleja la naturaleza cambiante de la arquitectura financiera mundial y la incorporación de nuevos actores del ámbito del desarrollo. De cara al futuro, el GBM seguirá trabajando con otros BMD y asociados en la tarea del desarrollo para ayudar a los Gobiernos a fortalecer los mecanismos de coordinación y las herramientas de participación existentes. Se implementarán plataformas piloto en países voluntarios, lo que reflejará una amplia diversidad de situaciones, incluso en países de ingreso bajo y afectados por SFC.

31. **Como entidad integradora dentro del sistema internacional, la AIF saca provecho de las alianzas mundiales y locales para beneficiar a sus países clientes.** Sobre el terreno en 65 países clientes, es un elemento esencial del sistema multilateral que trabaja en asociación con organismos de las Naciones Unidas, la Comisión Europea, el FMI y otros BMD, así como con diversos fondos verticales y organizaciones de la sociedad civil (OSC) (incluidas diversas OSC operacionales y de promoción de políticas, fundaciones privadas, organizaciones confesionales y centros de estudio). Como plataforma fundamental para los asociados en la tarea del desarrollo, proporciona el elemento cohesivo que permite a todos los asociados trabajar juntos de manera integrada en apoyo de las prioridades de desarrollo de sus países clientes. Estas alianzas son fundamentales para maximizar el impacto para estos clientes y movilizar recursos de asociados nacionales, privados y en la tarea de desarrollo. Por ejemplo, el GBM está trabajando con otros BMD y asociados en la tarea del desarrollo para ayudar a los países a elaborar plataformas nacionales destinadas a abordar los desafíos del desarrollo (véase el recuadro 2). La AIF también

⁶¹ Véase Banco Mundial, *Learning from IDA Experience: Lessons from IEG Evaluations, with a Focus on IDA Special Themes and Development Effectiveness* (Aprender de la experiencia la AIF: Enseñanzas de las evaluaciones del IEG, con un enfoque en temas especiales de la AIF y la eficacia en términos de desarrollo), informe de síntesis, IEG (Washington, DC: Banco Mundial, abril de 2009).

trabaja en estrecha coordinación con el FMI mientras este examina su Política sobre Límites de Endeudamiento (PLD) y con otros BMD, entre ellos el Fondo Africano de Desarrollo, para formular principios comunes a fin de promover la sostenibilidad de la deuda (véase el recuadro 4 en la sección sobre deuda). En el contexto del desplazamiento forzado, trabaja en estrecha colaboración con el Alto Comisionado de las Naciones Unidas para los Refugiados (ACNUR) y OSC locales para ayudar a los países a generar oportunidades de desarrollo para los refugiados y las comunidades receptoras a través del diálogo, las operaciones y el intercambio de conocimientos sobre políticas. (Véase el recuadro 3).

RECUADRO 3. CÓMO APOYAN EL APRENDIZAJE SUR-SUR LOS GRADUADOS DE LA AIF

Desde la AIF-15, el Fondo Sur-Sur viene apoyando la integración del intercambio de conocimientos sur-sur en todos los productos y servicios de la AIF. Ayuda a los países emergentes y en desarrollo a abordar los desafíos de desarrollo y los obstáculos a la implementación. Estos intercambios de conocimiento se basan en la demanda expresada por los países clientes del Banco Mundial y están fuertemente orientados al logro de resultados.

Los siguientes son ejemplos de intercambios de conocimientos:

- El intercambio de los conocimientos de desarrollo del sector de las tecnologías de la información y las telecomunicaciones de India con África al sur del Sahara, la mejora de la capacidad de gestión de la migración en Europa y Asia central, la mejora de la conservación del agua y el suelo en África al sur del Sahara, la ayuda a las comunidades indígenas en Nicaragua para gestionar los recursos forestales, la consolidación del programa de abastecimiento de agua y saneamiento en Malawi, y la mejora de la planificación del desarrollo espacial en Mozambique.
- La asociación sur-sur entre China y África centrada en el intercambio de conocimientos y el financiamiento de proyectos. La alianza China-África constituida en torno a los centros de estudio se puso en marcha en 2016 para reunir la capacidad intelectual de dichos centros y la fortaleza financiera de las instituciones financieras de desarrollo para promover actividades de inversión y desarrollo sostenible en África.

De los 10 países principales que aportaron conocimientos en los intercambios financiados por el Fondo Sur-Sur entre 2008 y 2018, India e Indonesia han liderado 30 y 11 compromisos de intercambio de conocimientos acumulativos, respectivamente. Por otro lado, los 13 principales países que recibieron conocimientos en estos intercambios fueron todos países clientes de la AIF, de los cuales 4 ahora están graduados (Vietnam, India, Bolivia e Indonesia). Estos resultados demuestran cómo los graduados de la AIF están emergiendo como fuentes de recursos y asociados del Banco para difundir el conocimiento mundial sobre enfoques eficaces en materia de desarrollo. Por ejemplo, el papel del Banco como conector mundial y agente de conocimientos es una prioridad clave del MAP de India a través de la iniciativa “Lighthouse India”.

Tales intercambios sur-sur también pueden ser fundamentales para la promoción de temas especiales de la AIF, como se refleja en los recientes compromisos de 2019 que abarcan temas como el desarrollo de agricultura climáticamente inteligente, la energía solar, la eficiencia energética y el saneamiento. Estos esfuerzos continuarán durante la AIF-19, ya que los aprendizajes a través de las operaciones de la AIF pueden beneficiar a la comunidad de la AIF en general en los próximos años.

32. Por las razones expuestas anteriormente, la AIF es uno de los asociados preferidos en la tarea del desarrollo. Los líderes de los países en desarrollo clasificaron al Banco Mundial entre los principales donantes, independientemente de la región, lo que refleja su estatura y alcance. El sólido desempeño de la AIF se observa también en los exámenes de la ayuda multilateral, en los que se señalan las siguientes características de la institución: el alcance global y los recursos financieros incomparables; el fuerte compromiso a nivel de los países; la capacidad de anticipar los cambios en el entorno global y adaptarse a ellos; las sólidas estructuras de supervisión, rendición de cuentas y diligencia debida que garantizan altos niveles de integridad financiera; el

sólido cumplimiento de las salvaguardas sociales y ambientales; los fuertes controles internos, de riesgos y de la gobernanza, incluidas iniciativas anticorrupción, y la capacidad de medir su contribución a los resultados en materia de desarrollo⁶². Esto se vio reflejado en una evaluación de 2018 realizada por el Centro para el Desarrollo Mundial, en la que se consideró a la AIF como uno de los proveedores de asistencia para el desarrollo con mejor desempeño en la clasificación de la calidad de la AOD en virtud de los bajos costos administrativos, la previsibilidad de los flujos de ayuda que ofrece, la gran envergadura de sus proyectos y su escala⁶³.

33. Al hacer todo lo anterior, la AIF actúa con apertura y responsabilidad para prestar servicios a sus clientes y asociados. Los datos operativos y financieros y sobre los resultados obtenidos están publicados en Internet, lo que le permite rendir cuentas a los donantes, clientes y ciudadanos. Todos los años durante la última década, la AIF alcanzó la categoría más alta en el Índice de Transparencia de la Ayuda, donde está clasificada entre las instituciones de desarrollo más transparentes⁶⁴. Asimismo, organiza foros de OSC y consultas a dichas entidades para garantizar que las voces de la sociedad desempeñen un papel determinante en la toma de decisiones. En temas sustantivos, la función de convocatoria de la AIF le permite también apoyar y fomentar la transparencia entre los asociados. En la AIF-19, por ejemplo, la AIF creará un programa de interacción con los acreedores (PIA) para revitalizar la interacción con dicho grupo, incluidos los acreedores privados que no pertenecen al Club de París, facilitando el intercambio de información, el diálogo y la coordinación, incluida la coordinación entre los BMD. Promoverá la transparencia de la deuda pública por parte de los prestatarios y la publicación voluntaria de préstamos, términos y condiciones por parte de los acreedores de acuerdo con sus prácticas de divulgación para ayudar a mitigar los riesgos relacionados con la deuda. El SFSP también mejorará la transparencia al ampliar la información disponible sobre los proyectos dicho servicio, incluida la información sobre los impactos previstos y los subsidios proporcionados.

SECCIÓN II: DIEZ AÑOS PARA 2030: CRECIMIENTO, PERSONAS Y RESILIENCIA

34. La AIF-19 se basará en el fuerte impulso de la AIF-18 para acelerar los avances hacia los ODS y los dos objetivos del GBM⁶⁵. En la próxima década aumentarán los riesgos macroeconómicos y las vulnerabilidades. Para hacer frente a este panorama es necesario intensificar el apoyo a los países clientes de la AIF, en particular a los que enfrentan riesgos de FCV, fortaleciendo la *gobernanza y las instituciones*, y aprovechando el potencial de los mercados para promover una *transformación económica generadora de empleo*. Esta transformación fomentará el crecimiento y la rápida reducción de la pobreza, y promoverá la prosperidad

⁶² Véase Red para la Evaluación del Desempeño de las Organizaciones Multilaterales (MOPAN), *The World Bank Institutional Assessment Report 2015-2016* (Informe de evaluación institucional del Banco Mundial 2015-16). El informe de 2015-16, que abarca el período comprendido entre 2014 y mediados de 2016, es la evaluación más reciente de MOPAN. Las evaluaciones previas del Banco Mundial se realizaron en 2009 y 2012.

⁶³ Véase Centro para el Desarrollo Mundial, *How Do you Measure the Quality of Aid and Who Ranks the Highest?* (¿Cómo se mide la calidad de la ayuda y quién tiene la calificación más alta?) (2018), disponible en <https://www.cgdev.org/blog/how-do-you-measure-aid-quality-and-who-ranks-highest>. Véase también Centro para el Desarrollo Mundial, *The Quality of ODA* (La calidad de la AOD) (2014), página 3.

⁶⁴ Véase *Aid Transparency Index 2018* (Índice de transparencia de la ayuda 2018), <http://www.publishwhatyoufund.org/reports/2018-Aid-Transparency-Index.pdf>.

⁶⁵ Véase Naciones Unidas, *The Sustainable Development Goals Report 2018* (El informe sobre Objetivos de Desarrollo Sostenible 2018) (2018).

compartida en esos países. Sin embargo, no podrá lograrse a menos que se garantice la igualdad de condiciones a través de la igualdad de *género*. Y, ciertamente, tampoco podrá lograrse si ignoramos los enormes cambios productivos y el aumento de los riesgos provocados por el *cambio climático*. A menos que se aborden estos temas, surgirán profundos efectos secundarios a nivel regional y mundial.

A. TEMA GENERAL PARA LA AIF-19

35. El tema general para la AIF-19 “Diez años para 2030: Crecimiento, personas, resiliencia” es la respuesta de la AIF al ambicioso objetivo de la comunidad internacional de lograr un mundo sin pobreza donde la prosperidad sea compartida por todos. Pone de relieve el hecho de que los avances hacia el cumplimiento de los ODS dependen de la capacidad de los países clientes de la AIF para financiar inversiones y programas productivos que generen crecimiento, mejoren el bienestar de las personas y promuevan su capacidad para planificar y hacer frente a los impactos adversos del cambio climático, la fragilidad y los fenómenos imprevistos. Asimismo, proporciona un marco para los cinco temas especiales de la AIF-19 que siguen siendo fundamentales y pertinentes para ayudar a los clientes de la AIF a garantizar buenos resultados en los países. (Véase el gráfico 9).

GRÁFICO 9. AIF-19: DIEZ AÑOS PARA 2030: CRECIMIENTO, PERSONAS, RESILIENCIA

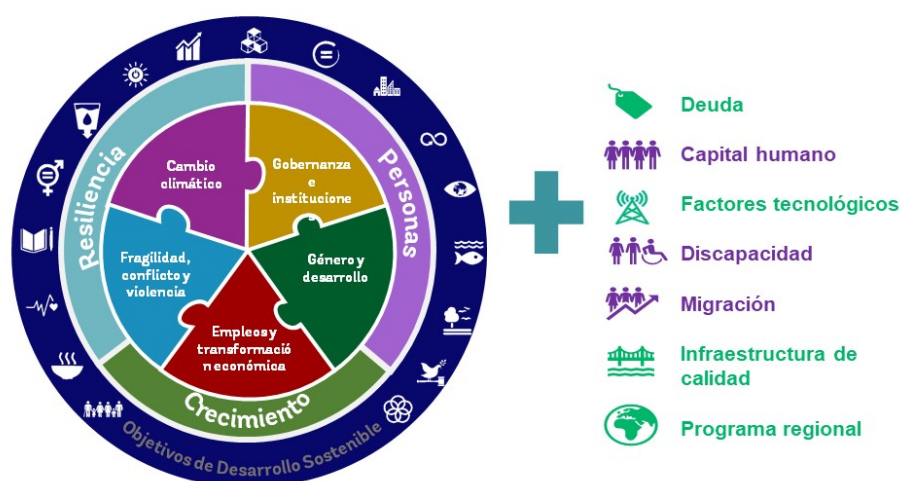

36. El crecimiento impulsa la reducción de la pobreza y debe ser inclusivo y sostenible para tener un impacto amplio y duradero. En muchos países clientes de la AIF, el bienestar per cápita del 40 % más pobre de la población creció a un 2,9 %, lo que contrasta con el 4,4 % registrado en los países clientes del BIRF⁶⁶. A menos que el crecimiento se acelere y conlleve mayores

⁶⁶ Basado en el aumento del consumo de 2011-16 (aproximadamente), los Indicadores de Desarrollo Mundial y la base de datos mundial sobre prosperidad compartida. Véase el gráfico 3.

beneficios para los pobres, la cohesión y la estabilidad a nivel social pueden verse afectadas, lo que puede generar *FCV*. Para lograr un crecimiento inclusivo es necesario abordar la desigualdad, superar las diferencias entre las zonas rurales y urbanas y promover la igualdad de *género* y la inclusión de la discapacidad. Además, es importante mejorar el *capital humano* y ampliar el acceso a la energía, los servicios de transporte y *tecnologías* de la información y las comunicaciones asequibles y confiables, incluida la banda ancha para hogares y empresas. La inversión en infraestructura accesible, sostenible y de calidad, el acceso equitativo a la energía, la solidez de la *gobernanza* y *las instituciones*, la transformación económica y la posterior creación de *empleos* de calidad son fundamentales para el crecimiento. Por último, es imprescindible garantizar que el financiamiento de la deuda sea transparente, sostenible y productivo a fin de que promueva el crecimiento y la prosperidad compartida.

37. **Es necesario centrarse en las personas, no solo para su propio bienestar, sino porque la formación de capital humano es esencial para la productividad, el crecimiento y la resiliencia.** Para ello se deben reducir las desigualdades en las dotaciones y oportunidades debido a disparidades relacionadas con el *género*, la *discapacidad*, la educación y ocupación de los padres, o el lugar de nacimiento. Esto, a su vez, requerirá una combinación de políticas sistémicas que generen condiciones equitativas, con intervenciones (por ejemplo, prestación de servicios inclusivos e inclusión financiera) destinadas a grupos desfavorecidos, como las personas con *discapacidades*. La formación de capital humano es esencial para preparar a las personas para llevar una vida productiva y brindarles acceso a buenos *trabajos*, que son fundamentales para estimular el crecimiento inclusivo, abordar los factores de atracción de la *migración* y aprovechar sus beneficios económicos, y fortalecer la cohesión social para reducir los riesgos de *FCV*. Dado que 28 de los 30 países que ocupan los últimos puestos en la tabla de clasificación de ICH son clientes de la AIF, está claro que mejorar los resultados en materia de capital humano reviste carácter altamente prioritario⁶⁷.

38. **La resiliencia es fundamental para la reducción sostenida de la pobreza y los avances en materia de desarrollo.** Muchas historias de crecimiento exitosas provienen de países que han fortalecido *la gobernanza* y *las instituciones* para la prestación de servicios esenciales, la inclusión y la rendición de cuentas, y han logrado evitar contratiempos a nivel del país, de los hogares y de las empresas. Sin embargo, los países pobres sufren las crisis de manera desproporcionada y enfrentan costos más altos como porcentaje del PIB derivados de las catástrofes naturales que los países más desarrollados. También llevan la peor parte en lo que respecta a la mortalidad por peligros naturales⁶⁸ y pandemias⁶⁹. En el marco de la AIF-19 se mejorará la gestión de las crisis de varias maneras. En el tema especial “Gobernanza e instituciones” se incluirá un compromiso en materia de políticas sobre la preparación para pandemias. Además, dado que las conmociones relacionadas con el *clima* pueden arrastrar a las personas vulnerables a la pobreza, se incluirá un

⁶⁷ Los datos del ICH indican que el 56 % de los niños viven en países con un valor del ICH inferior a 0,5 (en su mayoría países clientes de la AIF en tres regiones en desarrollo: Oriente Medio y Norte de África, África al sur del Sahara y región de Asia meridional), lo que significa que el PIB futuro por trabajador en estos países podría ser más del doble de alto si estos países mejoraran sus resultados de salud y educación para alcanzar las fronteras del ICH.

⁶⁸ EIRD y CRED, *Poverty and Death: Disaster Mortality 1996 - 2015* (Pobreza y muerte: Mortalidad a causa de Desastres 1996-2015) (2016).

⁶⁹ Nita Madhav, Ben Oppenheim, Mark Gallivan, Prime Mulembakani, Edward Rubin y Nathan Wolfe, “Pandemics: Risks, Impacts, and Mitigation” (Pandemias: Riesgos, impactos y mitigación) en *Disease Control Priorities: Improving Health and Reducing Poverty* (Prioridades de control de enfermedades: Mejorar la salud y reducir la pobreza), 3.ª edición, Jamison y otros (Washington, DC: Grupo Banco Mundial, 2017).

compromiso en materia de políticas para reducir los riesgos de conmociones climáticas en la pobreza y los resultados en materia de capital humano. El Servicio Regional puede respaldar las operaciones en un solo país con un sólido enfoque en la prevención y preparación para desastres naturales y pandemias, donde podrían abordarse los efectos secundarios transfronterizos. Además, el SRC, si bien es un vehículo de *respuesta* ante las crisis, ayudará a impulsar la preparación para las crisis respaldando un mayor uso de los componentes contingentes de respuesta ante emergencias (CCRA) y haciendo más explícitos los vínculos entre el uso del SRC y la posterior programación de las asignaciones a los países para aumentar la resiliencia. Haciendo uso de la experiencia y las herramientas que posee, la AIF apoyará a los países para fortalecer la resiliencia, por ejemplo creando redes de protección social, sobre todo para los más vulnerables, y mejorando el acceso a los mecanismos de protección financiera, para ayudar a mantener y preservar los logros en materia de desarrollo obtenidos con gran esfuerzo. (Véase el anexo 10 sobre el paquete de herramientas de preparación y respuesta ante crisis de la AIF).

39. **A fin de cumplir con los ambiciosos objetivos del tema general, en el marco de los temas especiales de la AIF-19 se apoyarán las medidas normativas y se promoverán los resultados obtenidos en áreas multisectoriales de importancia crítica.** Cada uno de los temas especiales brindará apoyo a los países clientes de la AIF para que inviertan en políticas y programas que promuevan un crecimiento más fuerte e inclusivo, mejoren la vida de las personas y aumenten la resiliencia. La agenda sobre *ETE* respalda a los países clientes de la AIF para que creen más y mejores empleos, que son fundamentales para el crecimiento económico y la reducción de la pobreza. El énfasis adicional en mejorar las habilidades y las posibilidades de empleo coloca a las *personas*, incluidas aquellas con *discapacidades*, en el centro de la transformación económica y respalda el crecimiento y el bienestar económico inclusivo. En el marco del tema especial *Género y desarrollo* se busca ayudar a los países clientes de la AIF a crear oportunidades y fortalecer la *resiliencia* de las mujeres y las niñas, incluidas aquellas con discapacidades que a menudo son las más marginadas, privadas de representación y capacidad de acción, propiedad y acceso a activos físicos y financieros y la *tecnología*. Para reducir el efecto de las conmociones climáticas en los resultados en materia de crecimiento económico, pobreza y capital humano, la AIF debe intensificar sus esfuerzos para apoyar a sus países clientes en la gestión del *cambio climático*. Si no se aumenta el financiamiento relacionado con el clima y el apoyo para la adaptación y la resiliencia, las poblaciones desfavorecidas y vulnerables enfrentarán cada vez más riesgos para sus medios de subsistencia, lo que redundará en mayor pobreza y menores resultados en materia de capital humano. La asignación de un orden de prioridad a los riesgos de FCV es fundamental, ya que sirve de base al impacto del tema general, el logro de los dos objetivos del GBM y el apoyo a los países clientes de la AIF para que cumplan con los ODS. Los riesgos de FCV afectan desproporcionadamente a las poblaciones más vulnerables, generando un impacto en su capital humano y sus oportunidades económicas. En ese marco, el tema especial *FCV* tiene como objetivo proporcionar respaldo específico a los países clientes de la AIF afectados por SFC. Fortalecer la gobernanza y desarrollar instituciones capaces es fundamental para lograr un crecimiento equitativo, empleos de alta calidad y mejores resultados en materia de capital humano. A través del tema especial *Gobernanza e instituciones* se apoyará a los países clientes de la AIF para que aprovechen la tecnología para la transformación del sector público, gestionen su deuda de manera sostenible y se aseguren de que los recursos recientemente movilizados se utilicen para respaldar mejores inversiones en las personas. (Véase la sección III para obtener un análisis completo).

B. CUESTIONES MULTISECTORIALES

40. **Si bien el paquete de políticas de la AIF-19 se basa en los logros de la AIF-18, pone énfasis adicional en cuatro temas en los que los participantes quieren que la AIF genere un impacto más profundo.** Estos son: deuda, capital humano, discapacidad y tecnología. Los riesgos de deuda y la tecnología transformadora son temas que han cobrado importancia recientemente, y la adopción de medidas en ambos casos es fundamental para las perspectivas económicas a largo plazo de los países clientes de la AIF. Del mismo modo, la inversión en las personas, y especialmente en las personas con discapacidades que a menudo son pobres, también es fundamental para el logro de los ODS. Las medidas políticas específicas necesarias para avanzar en estas áreas se incluyen en la sección III, más adelante, sobre temas especiales y se detallaron en los documentos de los temas especiales analizados en la reunión de reposición de junio⁷⁰. En esta subsección se proporciona una breve descripción de las cuestiones multisectoriales.

Deuda

41. **Los participantes expresaron su preocupación por el reciente aumento sustancial de los niveles de deuda pública, y el reciente cambio en la composición de dicha deuda, en los países clientes de la AIF.** Desde 2013, la mediana del coeficiente deuda pública-PIB en los países clientes de la AIF ha aumentado significativamente y llegó al 50 % en 2018 (véanse los gráficos 10 y 11). Además, la composición de la deuda pública, especialmente la deuda pública externa, se ha desplazado hacia fuentes de financiamiento más costosas y riesgosas. Este cambio refleja, en parte, el creciente acceso de estos países a los mercados internacionales y al financiamiento bilateral de nuevos acreedores externos. También refleja los continuos desafíos relacionados con la falta de transparencia de la deuda, específicamente la notificación y divulgación de la deuda pública y con garantía pública. Si bien parte de este nuevo financiamiento se ha destinado a inversiones productivas, la mayor dependencia de estas nuevas fuentes de financiamiento, junto con las debilidades en los marcos de políticas macroeconómicas y estructurales y la exposición a conmociones externas (sobre todo por parte de los pequeños Estados), han incrementado las vulnerabilidades de la deuda en los países clientes de la AIF.

⁷⁰ Véanse [Reposición de recursos AIF-19](#) y el anexo 12 del presente documento, que contiene una lista de todos los documentos de la AIF-19.

**GRÁFICO 10. DEUDA PÚBLICA EN PAÍSES
CLIENTES DE LA AIF, MEDIANA,
PORCENTAJE DEL PIB**

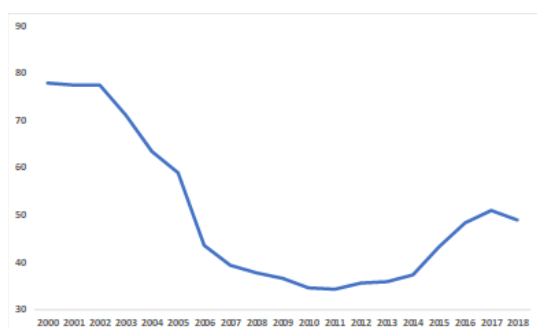

Fuente: *Perspectivas de la economía mundial*, 2019.

**GRÁFICO 11. DEUDA PÚBLICA,
POR AGRUPACIONES DE LA AIF,
PORCENTAJE DEL PIB**

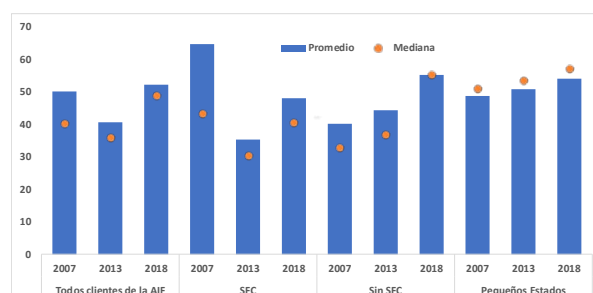

Fuente: *Perspectivas de la economía mundial*, 2019.

42. **El número de países clientes de la AIF, ya sea con alto riesgo de sobreendeudamiento o ya sobreendeudados, se ha duplicado desde 2014.** A fines de julio de 2019, se consideró que 34 de los 68 países clientes incluidos en el Marco de Sostenibilidad de la Deuda (MSD) elaborado en forma conjunta por el FMI y el Banco Mundial corrían alto riesgo de sobreendeudamiento externo o estaban sobreendeudados. Los países que presentan un riesgo alto o moderado de sobreendeudamiento son, en un altísimo porcentaje, países afectados por SFC y dependientes de productos básicos, y pequeños Estados.

43. **Los participantes reconocieron que el acceso a nuevas fuentes de financiamiento, si se maneja bien, puede ayudar a los países a alcanzar sus objetivos de desarrollo.** La comunidad internacional tiene ante sí un doble desafío. El primer desafío consiste en ayudar a los países clientes de la AIF a garantizar que los beneficios superen los costos del servicio de su deuda. La AIF y otros asociados pueden ayudar apoyando iniciativas que mejoren la capacidad en áreas como la gestión de las finanzas públicas, la gestión de la inversión pública, incluida la selección e implementación de proyectos, la adopción de buenas prácticas de adquisiciones y la gestión de la deuda. Para ello se deben identificar desde un principio los casos en que los costos pueden ser mayores que los beneficios, de modo que las autoridades de los países puedan tomar medidas correctivas, con el apoyo de la AIF y otros asociados. El segundo desafío consiste en respetar los principios de transparencia de la deuda y préstamos sostenibles que incluyen la provisión de financiamiento en condiciones concesionarias donde y cuando sea necesario.

44. **El aumento de los riesgos de la deuda ha llevado a la comunidad internacional a intensificar su labor para ayudar a los países a reducir las vulnerabilidades de la deuda pública.** Reconociendo que la principal responsabilidad de abordar dichas vulnerabilidades recae en los prestatarios, el FMI y el Banco Mundial están trabajando juntos para implementar un enfoque multidimensional para ayudarlos en esa tarea. Dicho enfoque incluye acciones tendientes a ayudar a los países a: i) mejorar el análisis de la deuda/los sistemas de alerta temprana; ii) mejorar la transparencia de la deuda; iii) fortalecer la capacidad de gestión de la deuda, y iv) examinar las políticas relativas a la deuda.

45. **El enfoque multidimensional incluye un examen de la Política de Financiamiento en Condiciones No Concesionarias de la AIF y la PLD del FMI.** Teniendo en cuenta las conclusiones a las que se llegó en el examen de la Política de Financiamiento en Condiciones No Concesionaria, así como el asesoramiento y la orientación de los participantes de la AIF, y sujeto a la aprobación de los directores ejecutivos de la AIF, dicha política será reemplazada por una PFSD más amplia. El objetivo de esta última será incentivar a los países a endeudarse de manera sostenible y promover la coordinación entre la AIF y otros acreedores en apoyo de los esfuerzos de los países clientes de la institución para abordar sus vulnerabilidades relacionadas con la deuda. La política permitirá alcanzar este objetivo mediante: i) el fortalecimiento de las estructuras de incentivos de los receptores de la AIF con medidas de rendición de cuentas apropiadas y vínculos operativos más estrechos con los programas de los países, ii) la mejora de la acción colectiva y las alianzas entre prestatarios, acreedores y otros asociados en la tarea del desarrollo, y iii) la introducción de medidas de seguimiento y rendición de cuentas más sólidas.

46. **La PFSD tendrá dos pilares clave.** El primer pilar es el PMSD destinado a aumentar los incentivos para que los países avancen hacia un financiamiento sostenible. Esto incluirá la aclaración de los requisitos de notificación de la deuda para aumentar la transparencia. El segundo pilar es el Programa de Interacción con los Acreedores, que se basa en la plataforma mundial de la AIF y su función como agente convocante. El objetivo del programa es facilitar el intercambio de información, el diálogo y la coordinación, incluida la coordinación entre los BMD, y ayudar a mitigar los riesgos relacionados con la deuda derivados de los factores del lado de la oferta (factores de empuje). La acción colectiva eficaz contribuiría en gran medida a mitigar los riesgos de acumulación de deuda insostenible en los países clientes de la AIF. (Véase el cuadro 2).

CUADRO 2. HACIA UNA POLÍTICA DE FINANCIAMIENTO SOSTENIBLE PARA EL DESARROLLO⁷¹

Política de Financiamiento en Condiciones No Concesionarias		PFSD
Objetivo y cobertura	<p>Objetivo general</p> <p>Cobertura limitada de países (únicamente beneficiarios de donaciones posteriores a la IADM y de la AIF)</p>	<p>Respaldata por el enfoque multidimensional</p> <p>Objetivos más claros</p> <p>Cobertura más amplia de los países: se aplica a todos los países clientes de la AIF</p>
Incentivos para prestatarios	<p>Recortes de volumen y endurecimiento de las condiciones</p> <p>A menudo impulsada por las consideraciones préstamo por préstamo</p>	El PMSD , destinado a aumentar los incentivos para que los países avancen hacia un financiamiento sostenible
Divulgación y transparencia	<p>La divulgación fue eficaz, pero su alcance fue limitado</p> <p>En algunos casos, no se informaron casos de financiamiento en condiciones no concesionarias</p>	El PIA , basado en la plataforma mundial de la AIF y su función como agente convocante para promover la transparencia de la deuda, la divulgación y la coordinación de los acreedores en prácticas crediticias sostenibles

47. **Los participantes solicitaron que la PFSD, que se dará a conocer próximamente, se base en una asignación de “fondos de reserva” y no en una asignación con “descuento” como la herramienta principal para incentivar a los países a adoptar medidas normativas destinadas a reducir los riesgos de vulnerabilidad de la deuda.** De ese modo, en las asignaciones destinadas a países clientes de la AIF con riesgo moderado de sobreendeudamiento se aplicará un porcentaje de fondos de reserva del 10 %, y en las destinadas a países clientes con riesgo alto de sobreendeudamiento, o ya sobreendeudados, el porcentaje será del 20 %. Estos fondos podrán recuperarse una vez que se haya completado un conjunto acordado de medidas normativas y de desempeño. Con este sistema, los países que cumplan sistemáticamente con sus medidas normativas y de desempeño anuales mantendrán sus asignaciones completas para el período de la AIF-19 y posteriormente. Los que nunca alcancen sus metas anuales perderán el acceso a los fondos de reserva cerca del final del ciclo de la AIF, y estos fondos volverán al paquete de recursos de la asignación basada en el desempeño (ABD).

48. **Las medidas normativas y de desempeño anuales formarán parte de los programas de los países y se basarán en diagnósticos sólidos.** El análisis de las fuentes de vulnerabilidades de los países y de las deficiencias en la gestión de la deuda/transparencia —como se identifica, por ejemplo, en los ASD, las evaluaciones del desempeño de la gestión de la deuda o los exámenes de gastos/finanzas públicas— orientará la elección de algunas medidas normativas y de desempeño

⁷¹ Las enseñanzas extraídas del examen de la Política de Financiamiento en Condiciones No Concesionarias ponen de manifiesto la necesidad de mantener una fuerte coordinación entre la PFSD y la PLD del FMI, especialmente dado el aumento de la cobertura de países que se prevé en la nueva PFSD.

prioritarias. A partir de las enseñanzas extraídas del examen de la Política de Financiamiento en Condiciones No Concesionarias, las medidas podrían incluir el cumplimiento de los límites de deuda establecidos. Se centrarán en apoyar a los países para mejorar la política fiscal, la gestión de la deuda y los informes de la deuda. Las medidas normativas y de desempeño se definirán teniendo en cuenta las diferentes necesidades y capacidades de los países clientes de la AIF. Al adaptar las medidas normativas y de desempeño anuales en función de las circunstancias específicas de cada país cliente de la AIF, la PFSD garantizará que los países de baja capacidad — incluso los afectados por situaciones de FCV o que enfrentan desafíos estructurales, como alta vulnerabilidad a conmociones y los efectos del cambio climático, tales como las pequeñas economías insulares— también podrán lograr avances suficientes para acceder a los fondos de reserva. Además, en la nueva PFSD se maximizarán los efectos de advertencia para los prestatarios y los acreedores gracias a su sencillez y orientación a las políticas. Se mantendrá la opción de endurecer las condiciones según corresponda. La AIF seguirá brindando apoyo para fortalecer la capacidad en temas relacionados con la deuda, lo que incluye ayudar a los países a implementar las medidas normativas y de desempeño acordadas. (Para obtener información, véase el anexo 9).

49. **La nueva PFSD se coordinará estrechamente con la PLD del FMI.** Las enseñanzas extraídas del examen de la implementación de la Política de Financiamiento en Condiciones No Concesionarias y la PLD servirán de base para los mecanismos de coordinación.

50. **La gestión de la nueva PFSD se desarrollará y fortalecerá a partir de enseñanzas extraídas de la gestión actual de la Política de Financiamiento en Condiciones No Concesionarias.** Enfatizará la igualdad de trato y el debido proceso. Será sencilla, eficiente y transparente, y enviará señales claras a los prestatarios y acreedores. En el proceso de rendición de cuentas y toma de decisiones se incorporarán frenos y contrapesos apropiados para garantizar que la implementación de la política sea sólida, y un comité corporativo de la PFSD hará recomendaciones a las autoridades superiores para la decisión final. A fin de garantizar una supervisión adecuada, se informará periódicamente al Directorio, incluso mediante una actualización anual de la implementación de la PFSD. Además, en el examen de mitad del período de la AIF-19, se analizarán la experiencia anterior y la ejecución de la PFSD, así como las enseñanzas que surjan de ella.

51. **Los participantes recibieron con agrado el PIA y alentaron la alineación con los asociados.** Si bien reconocen el papel principal de los prestatarios de los países para garantizar la sostenibilidad de la deuda, incluido el aumento de la transparencia, el PIA tendrá como objetivo revitalizar la interacción para los acreedores, incluidos los acreedores privados y que no pertenecen al Club de París⁷². Facilitará el intercambio de información, el diálogo y la coordinación, incluso entre los BMD, en lo que respecta a la promoción de la transparencia de la deuda pública por parte de los prestatarios y la publicación voluntaria de préstamos, términos y condiciones por parte de los acreedores en consonancia con las prácticas de divulgación de la AIF para ayudar a mitigar los riesgos relacionados con la deuda. (Véase el recuadro 4).

RECUADRO 4. PRINCIPIOS BÁSICOS SOBRE LA DEUDA

El Banco Mundial está trabajando con los asociados en un conjunto de principios generales destinados a promover el intercambio de información y la coordinación entre los BMD y las instituciones financieras internacionales (IFI) con respecto a la implementación de marcos de asignación de recursos y políticas similares de deuda/financiamiento. Estos principios están destinados a ser una plataforma abierta para todos los BMD y las IFI.

Los principios propuestos están vinculados con las directrices operacionales del Grupo de los 20 (G-20) para el financiamiento sostenible, y se están realizando consultas con el FMI, el Banco Africano de Desarrollo, el Fondo Internacional de Desarrollo Agrícola (FIDA) y otras entidades. Los principios están estructurados en torno a cuatro pilares:

- a) políticas de financiamiento,
- b) coordinación de acreedores,
- c) intercambio de información y transparencia,
- d) innovación financiera.

Los detalles de cada pilar incluyen la consideración de la sostenibilidad de la deuda en las decisiones relativas a la asignación de recursos (volúmenes o plazos); el fomento del diálogo sobre políticas para reducir las vulnerabilidades de la deuda, posiblemente en forma de plataformas nacionales; el intercambio de información sobre políticas, y el respaldo de iniciativas para financiar soluciones que permitan mejorar la resiliencia del país prestatario. Estos principios también se mencionan como parte de la decimoquinta reposición de los recursos del Fondo Africano de Desarrollo.

Capital humano

52. **Los participantes celebraron el enfoque del GBM respecto del capital humano, dada su importancia central para el bienestar personal, la reducción de la pobreza, la productividad, el crecimiento inclusivo y el logro de los ODS.** Señalaron que para contar con una fuerza de trabajo competitiva que esté preparada para los trabajos del futuro es necesario invertir en las personas desarrollando más y mejores programas dirigidos a reducir la desnutrición, proporcionar atención médica equitativa y eficiente, mejorar la calidad de la educación, fortalecer las habilidades y crear empleos. La AIF-19 respaldará programas para abordar las barreras al capital humano y apoyará a los países para que generen y mantengan logros en materia de capital humano, incluso a través del PCH.

⁷² Las iniciativas de interacción con los acreedores de la AIF complementarán los esfuerzos en curso, especialmente por parte del Club de París.

53. **Los participantes reconocieron el importante papel que desempeña la inversión de la AIF en los resultados vinculados al capital humano**⁷³. En el marco de la AIF-19 se enfatizarán la transparencia y una mejor gobernanza, y se promoverá el uso eficiente de recursos para mejorar el acceso a los servicios y fortalecer la calidad de estos a fin de obtener mejores resultados en materia de capital humano y contribuir a la igualdad de género y la inclusión de la discapacidad. También se garantizará un “enfoque de todo el Gobierno”, reconociendo la naturaleza intersectorial de las inversiones en capital humano y alineando las inversiones de diferentes sectores (como agua y saneamiento, transporte, energía, etcétera). La inversión de la AIF en resultados vinculados al capital humano se describe en las estrategias del GBM para la salud, la nutrición y la población y la educación.

- a. En el área de la salud, los esfuerzos se centrarán en: i) fortalecer los sistemas para financiar los resultados de salud en manera justa, eficiente y sostenible; ii) garantizar el acceso equitativo a una atención asequible y de calidad, incluida la ampliación de intervenciones de alto impacto para abordar afecciones relacionadas con la nutrición (como retraso en el crecimiento y obesidad) y enfermedades transmisibles y no transmisibles, y iii) aprovechar el potencial de otros sectores para fortalecer los resultados de salud y generar bienes públicos mundiales. Los participantes señalaron que la seguridad sanitaria es fundamental para la CUS (véase el recuadro 5) en los países clientes de la AIF y recibieron con agrado la promoción de las inversiones en la preparación para fortalecer la capacidad de los países para responder a emergencias de salud pública, como las pandemias.
- b. En el ámbito de la educación, la AIF está ayudando a los países a alcanzar el ODS 4 mediante intervenciones en cinco esferas clave (educación en la primera infancia; desarrollo profesional de los docentes; gestión, capacidad y prestación de servicios; educación superior, y habilidades) y cinco áreas multisectoriales (educación de las niñas; nuevas tecnologías; datos y mediciones; educación inclusiva, y educación en contextos de FCV).
- c. En el área de protección social y empleos, la AIF está ayudando a los hogares a invertir en capital humano y gestionar los riesgos, fortaleciendo y ampliando los sistemas de protección social (incluidas las plataformas de prestación) y maximizando los buenos empleos para generar rendimientos a partir del capital humano.

⁷³ Desde 2000, la AIF lleva invertidos casi USD 47 000 millones en sectores de capital humano. Los préstamos en estos sectores se duplicaron de USD 5000 millones en la AIF-13 a USD 10 000 millones en la AIF-17. Durante las últimas cinco reposiciones, la AIF, una de las mayores fuentes de financiamiento externo agregado para la educación, ha proporcionado más de USD 28 000 millones en apoyo al sector educativo, lo que representa en promedio el 10 % de sus compromisos y el 50 % del financiamiento total de la educación del GBM.

RECUADRO 5. LA COBERTURA UNIVERSAL DE LA SALUD EN PAÍSES CLIENTES DE LA AIF

La salud tiene un valor intrínseco, pero también es fundamental para la acumulación de riqueza y la formación de capital humano, y es una inversión sólida en las generaciones futuras. La Comisión Lancet sobre Inversión en Salud estimó que entre 2000 y 2011 cerca de una cuarta parte del crecimiento de los ingresos totales en los países de ingreso bajo y mediano fue impulsado por el valor de los años de vida adicionales obtenidos. Se ha estimado que un aumento de 1 punto porcentual en la tasa de supervivencia de los adultos se traduce en un aumento del 1,68 % en la productividad laboral. El PCH del Banco Mundial tiene como objetivo aumentar la inversión global en capital humano a través de mejores mediciones e investigaciones sobre salud y educación mediante el compromiso de los países para mejorar el capital humano, y a través del nuevo ICH.

La CUS está incluida en los ODS 2030, de modo tal que todas las personas puedan acceder a la atención médica eficaz y de calidad que necesitan, al tiempo que se garantiza que el uso de estos servicios no exponga al usuario a problemas financieros. Se apoya en dos pilares: cobertura con servicios de atención médica esenciales y de calidad y protección financiera, y representa el compromiso de dar prioridad a los más desfavorecidos: los más enfermos, los que tienen la cobertura más baja y los pobres.

En 2016, más de 3600 millones de personas, aproximadamente la mitad de la población mundial, no recibieron la atención médica que necesitaban, porque dichos servicios no estaban disponibles, eran de baja calidad o no eran asequibles (OMS y Banco Mundial, 2017). Las principales brechas de cobertura en los servicios esenciales persisten principalmente en los países en desarrollo. Los avances a nivel mundial en la protección financiera también han quedado rezagados. Cada año, entre 2000 y 2010, aproximadamente 100 millones de personas fueron arrastradas a la pobreza extrema, y más de 800 millones de personas sufrieron una catástrofe financiera por tener que pagar de su bolsillo los gastos de salud (OMS y Banco Mundial, 2017).

Para la cobertura con servicios esenciales de calidad y protección financiera, el nivel general de gasto en salud y las fuentes de ingresos son importantes. El crecimiento económico es un factor determinante de la capacidad de los Gobiernos para invertir en salud. Otro factor determinante clave es la capacidad de los Gobiernos para aumentar los ingresos. Un tercer factor determinante del gasto público en salud es la prioridad que los Gobiernos otorgan a la salud en las decisiones presupuestarias. Tanto en los países de ingreso bajo como en los de ingreso mediano bajo, los montos promedio del gasto del Gobierno nacional se ubican por debajo de los niveles necesarios para alcanzar la CUS a más tardar en 2030. En el entendimiento compartido del G-20 sobre la importancia del financiamiento de la CUS en los países en desarrollo se abordan estos problemas destacando la importancia de garantizar un financiamiento sólido de la salud y reconociendo la contribución de la CUS al servir de base al crecimiento económico sostenible.

La capacidad limitada para recaudar financiamiento interno para la CUS en los países de ingreso bajo y mediano bajo plantea una gran amenaza para el logro de sus objetivos relacionados con dicha cobertura. Es muy probable que, para 2030, 54 países, donde viven aproximadamente 1500 millones de personas, no alcancen el umbral del INB per cápita para acceder a la categoría de ingreso mediano alto. En ese grupo, solo a través del crecimiento económico, el gasto del Gobierno nacional en salud aumentará, en promedio, a USD 13 per cápita en los países de ingreso bajo y a USD 57 en los de ingreso mediano bajo para 2030. Estos montos todavía están muy por debajo de las estimaciones de costos para la prestación de servicios esenciales, a saber, aproximadamente USD 90 per cápita en los países de ingreso bajo y USD 118 per cápita en los de ingreso mediano bajo. Como resultado, se prevé una brecha de financiamiento para la CUS de USD 68 000 millones en países de ingreso bajo y de USD 108 000 millones en países de ingreso mediano bajo para 2030.

54. **Los participantes recibieron con agrado el énfasis del PCH en los países peor clasificados en el ICH.** Los países con el rendimiento más bajo se caracterizan por una tasa de retraso en el crecimiento muy alta, una tasa de fecundidad total de más de 4 hijos por mujer y tasas de mortalidad materna superiores a 400 por cada 100 000 mujeres. Como se señaló anteriormente, 28 de los 30 países que ocupan la parte inferior de la tabla de clasificación de ICH son clientes de la AIF, principalmente en África al sur del Sahara, y todos tienen una puntuación inferior a 0,4 en

el índice. Los participantes manifestaron su satisfacción por los compromisos en materia de políticas que se centran en los países seleccionados de la AIF que tienen el ICH más bajo para: mejorar el gasto público y la alineación sostenible de los recursos internos y externos, y fortalecer la gestión de las finanzas públicas para el financiamiento del capital humano en el marco del tema especial “Gobernanza e instituciones”; mejorar las habilidades y las posibilidades de inserción laboral en un contexto de ETE, y apoyar la ampliación del acceso a una atención de salud reproductiva y adolescente de calidad en el marco del tema especial “Género y desarrollo”. Los participantes también recibieron con satisfacción los compromisos en materia de políticas tendientes a mejorar la prestación de servicios en SFC seleccionadas y a abordar las limitaciones que enfrentan hombres y mujeres, niños y niñas, incluidos aquellos con discapacidades. Alentaron la labor de la AIF para ayudar a desarrollar sistemas y estrategias de salud más resilientes para el financiamiento de la salud.

Discapacidad

55. En los países clientes de la AIF, el número de personas que padecen discapacidades es cada vez mayor. Al menos 1000 millones de personas —alrededor del 15 % de la población mundial— viven con una discapacidad física, mental, intelectual o sensorial⁷⁴. Se prevé que este número aumentará, dado que la prevalencia de la discapacidad se ve afectada en gran medida por las situaciones de FCV, los desastres naturales y el desplazamiento forzado. Muchos países clientes de la AIF también están experimentando un aumento en afecciones médicas crónicas, como diabetes, enfermedades cardiovasculares y problemas de salud mental, que influirán en la naturaleza y la prevalencia de la discapacidad en el futuro.

56. La discapacidad afecta desproporcionadamente a las poblaciones vulnerables. La discapacidad coincide con otros factores determinantes de las desigualdades, como el género, la raza, el origen étnico y la edad, y tiene una mayor prevalencia en los países de ingreso bajo que en los países de ingreso más alto. Las personas que se encuentran en el quintil más pobre de riqueza, las mujeres y las personas mayores tienen una mayor prevalencia de discapacidad. Las personas con discapacidades a menudo perciben bajos ingresos, no trabajan o tienen bajas calificaciones académicas. Además, la discapacidad puede agravar la exclusión y vulnerabilidad que actualmente enfrentan las personas. Por ejemplo, las mujeres y niñas con discapacidad suelen experimentar obstáculos desproporcionados a la educación y el empleo⁷⁵, y las mujeres y niñas con discapacidades corren un mayor riesgo de violencia que los hombres con discapacidades. Las tasas de matrícula escolar también difieren; a los niños sin discapacidades generalmente les va mejor que a aquellos con discapacidades físicas, intelectuales o sensoriales. Las personas con discapacidades enfrentan exclusión social y obstáculos físicos y ambientales que dificultan su acceso a servicios esenciales como educación, salud, protección social, empleo y servicios financieros. Como tal, las personas con discapacidades enfrentan tasas más altas de pobreza multidimensional, lo que redundará en exclusión, incluida una tasa más baja de logro educativo y participación en el mercado económico y laboral.

⁷⁴ Véase Banco Mundial y Organización Mundial de la Salud, *World Report on Disability* (Informe mundial sobre discapacidad) (Ginebra, Suiza: Organización Mundial de la Salud, 2011).

⁷⁵ OMS y Banco Mundial (2011); Instituto de Estadística de la UNESCO (2018), y Male y Wodon (2017).

57. **La AIF tomará medidas adicionales para ayudar a reducir las desigualdades dentro de los países y entre ellos (ODS 10) ayudándolos a ampliar las oportunidades equitativas para las personas con discapacidades.** Muchos de los obstáculos que enfrentan las personas con discapacidades son evitables, y las desventajas asociadas con la discapacidad pueden superarse. En el tratamiento de la discapacidad intervienen distintos *sectores*: salud, educación, protección social, trabajo, transporte y vivienda, y distintos *actores*: Gobiernos, OSC (incluidas las organizaciones de personas con discapacidades), profesionales, el sector privado, y personas con discapacidades y sus familias. Aun así, el tipo de datos detallados que la AIF utiliza para desarrollar políticas, programas e intervenciones accionables rara vez se desglosa por discapacidad. Por lo tanto, en el marco de la AIF-19, la mejora del entorno de datos reviste carácter prioritario⁷⁶.

58. **En el marco de la AIF-19 se ampliará la agenda de inclusión comenzando a integrar la inclusión de la discapacidad en toda la cartera.** La AIF respaldará la formulación de políticas basadas en datos empíricos y garantizará que los servicios públicos sean más inclusivos ayudando a mejorar la prestación de servicios del sector social, aumentar la capacidad de los clientes para adoptar soluciones de GovTech de acceso universal y fortalecer la disponibilidad de datos básicos para la formulación de políticas basadas en evidencias, incluyendo el desglose por sexo y discapacidad. Para promover el trabajo inclusivo y decente para todos (ODS 8), también se asegurará de que en los proyectos de iniciativa empresarial se incorporen elementos digitales que aborden las limitaciones que enfrentan las personas con discapacidades.

59. **En la AIF-19, todas las operaciones de inversión se evaluarán en busca de riesgos y oportunidades para las personas con discapacidades y se corresponderán con los 10 compromisos del Banco Mundial sobre inclusión de discapacidades⁷⁷.** El nuevo Marco Ambiental y Social que se aplica a todos los proyectos de inversión en preparación ayudará a determinar los posibles impactos o riesgos para las personas con discapacidades. Cuando se identifiquen riesgos, se realizará una evaluación adicional para determinar la forma de evitarlos, gestionarlos o mitigarlos. En la evaluación también se analizará la forma en que las personas con discapacidades pueden compartir los beneficios de los proyectos, entre ellos las oportunidades de empleo para personas con discapacidad, teniendo en cuenta el compromiso del GBM con la no discriminación, incluso en el lugar de trabajo. En los proyectos respaldados con financiamiento para proyectos de inversión (FPI) se analizarán medidas razonables para adaptar el lugar de trabajo a los trabajadores con discapacidades, y, siempre que sea posible, se aplicará el concepto de acceso universal al diseño y la construcción de nuevos edificios y estructuras. Usando este marco, los avances y los resultados del enfoque anterior se informarán mediante un nuevo indicador en el nivel 3 del SMR con el que se realizará un seguimiento de la parte de las operaciones de FPI de la AIF que han aplicado el concepto de acceso universal en la etapa de diseño. Invirtiendo en proyectos inclusivos para la discapacidad, recopilando datos desglosados sobre discapacidad, promoviendo entornos accesibles e inclusivos y explorando el desarrollo y la adopción de tecnologías de asistencia, la AIF ayudará a promover un crecimiento más inclusivo.

⁷⁶ En la Cumbre Mundial sobre Discapacidad organizada en el Reino Unido en julio de 2018, el GBM se comprometió a acelerar la acción mundial para el desarrollo inclusivo de la discapacidad en áreas clave como recopilación de datos, educación, desarrollo digital, género, reconstrucción posterior a desastres, transporte, inversiones del sector privado y protección social.

⁷⁷ Anunciados en la Cumbre Mundial sobre Discapacidad en julio de 2018. Incluyen compromisos sobre desglose de datos, educación inclusiva, transporte, y tecnología e innovación. Para obtener una lista completa de los compromisos, véase GBM, *Compromisos sobre el desarrollo inclusivo de la discapacidad*.

Tecnología

60. **Las tecnologías emergentes están alterando los caminos tradicionales y presentan nuevos desafíos y oportunidades.** Las nuevas tecnologías están reconfigurando la naturaleza del trabajo, ya que requieren diferentes habilidades complementarias. La falta de adaptación a ellas podría afectar la competitividad de las empresas, y, en términos más generales, el acceso limitado a la energía y otras infraestructuras de calidad limita la capacidad de aprovecharlas. Un aspecto positivo es que las transformaciones económicas y sociales provocadas por las nuevas tecnologías pueden acelerar drásticamente el progreso hacia los ODS y los dos objetivos del GBM. Por ejemplo, la automatización y la inteligencia artificial podrían generar enormes avances en materia de productividad y, por lo tanto, crecimiento. La digitalización está ampliando el acceso a los servicios bancarios básicos y la tecnología de energía renovable distribuida abastece energía asequible a las poblaciones rurales fuera de la red. Estas tecnologías generan oportunidades para que los países en desarrollo, y especialmente para que los países de África, den un salto hacia adelante.

61. **Las tecnologías digitales inclusivas y accesibles tienen el potencial de propiciar el desarrollo y acelerar el progreso hacia los ODS y los dos objetivos del GBM.** Sin un esfuerzo concertado y colectivo, existe el riesgo de que muchas de las personas más pobres y vulnerables del mundo queden excluidas. La falta de adquisición de nuevas habilidades aumenta la desigualdad entre los trabajadores. En particular, el acceso limitado a la tecnología accesible entre las mujeres y las personas con discapacidades les impide aprovechar las oportunidades económicas. El acceso a la tecnología digital es una condición necesaria pero no suficiente para ser incluido digitalmente, y se necesita atención urgente para abordar los diferentes obstáculos que impiden la inclusión digital. Estos incluyen: asequibilidad de datos y dispositivos; seguridad y protección en línea; habilidades digitales básicas; contenido relevante a nivel local, y género y normas sociales.

62. **Los países clientes de la AIF deben actualizar sus marcos regulatorios para aprovechar al máximo las nuevas tecnologías y abordar los riesgos asociados.** Los avances en las fuentes de energías sostenibles y los nuevos modos de proporcionar servicios de transporte ofrecen soluciones inclusivas en sí mismos y aportan información importante para aprovechar el potencial de la economía digital. Brindar acceso de banda ancha a las personas no solo requiere plataformas y servicios digitales, sino también sistemas de identificación y servicios financieros seguros. Sin embargo, estos plantean preocupaciones sobre la privacidad de los datos y la ciberseguridad, que deben abordarse fortaleciendo los marcos regulatorios.

63. **En el marco de la AIF-19 se brindará apoyo a los países la AIF en la adopción de tecnologías transformadoras e inclusivas que sean prometedoras.** Además de las asignaciones a los países, el SFSP permitirá a IFC y MIGA apoyar esta agenda a través de inversiones en conectividad e infraestructura digital⁷⁸. El Servicio Regional también apoyará la aplicación experimental de tecnologías innovadoras donde existan fuertes efectos indirectos para otros países. La AIF ayudará a los países a generar las oportunidades y mitigar los riesgos asociados con las

⁷⁸ En el marco de la AIF-18, a través del Mecanismo de Garantía de MIGA, el SFSP ha permitido a MIGA respaldar la expansión de los servicios de telecomunicaciones digitales en Sierra Leona. La cartera de proyectos del SFSP actualmente incluye más proyectos de dicho servicio en apoyo de la infraestructura digital.

tecnologías transformadoras mediante la puesta en marcha de la propuesta de valor del enfoque Crear-Potenciar-Intermediar del GBM⁷⁹:

- a. *Crear*: La AIF respaldará a los países para que aprovechen los nuevos caminos de crecimiento, para lo cual deberán contar con la infraestructura física y digital y el entorno propicio para competir en todos los sectores de la economía del mañana, y con las bases digitales para ampliar el acceso a nuevas oportunidades. Por ejemplo, en el marco del empleo y la transformación económica, a través de la AIF-19 se procurará ayudar a cerrar la brecha de infraestructura digital duplicando la penetración de la banda ancha en África.
- b. *Potenciar*: La AIF respaldará los esfuerzos concertados de Gobiernos, empresas y trabajadores para adaptarse a las disrupciones tecnológicas y prosperar en la nueva economía. Esto implicará ideas que respondan a las transformaciones tecnológicas que pueden aumentar la capacidad de las personas, empresas e instituciones para constituir sociedades resilientes y un nuevo contrato social. La inversión en habilidades digitales puede empoderar a las personas y permitirles aprovechar nuevas oportunidades, del mismo modo que el PCH enfatiza las habilidades cognitivas y socioemocionales fundamentales para prepararlas mejor para la naturaleza cambiante del trabajo. Por ejemplo, en el marco del tema especial “Género y desarrollo”, a través de la AIF-19 se respaldará el acceso de las mujeres a trabajos de mayor productividad, incluso a través del trabajo en línea y el acceso a servicios de tecnologías de la información y las comunicaciones. Además, en el marco del tema especial “FCV”, la AIF fortalecerá la capacidad de los clientes para utilizar herramientas digitales apropiadas para el terreno en la recopilación y el análisis de datos, y aplicará esta tecnología para mejorar la ejecución y coordinación de los proyectos.
- c. *Intermediar*: Se apuntará a liderar la búsqueda de soluciones tecnológicas para los desafíos en materia de desarrollo. A través de programas piloto y de inversión temprana y programas de asesoramiento, la AIF ayudará a los países a adaptar nuevas tecnologías prometedoras en contextos multisectoriales prestando especial atención a las posibilidades de ampliación, la sostenibilidad y el impacto susceptible de medición. Aplicará nuevas tecnologías para acelerar el cumplimiento de los objetivos existentes, como el acceso financiero universal, la CUS y las iniciativas de energías limpias. Trabajarán con los países para aprovechar la tecnología para abordar la falta de datos, lo que pone de relieve su papel como proveedor y facilitador de datos de desarrollo a través de alianzas con los sectores público y privado. Por último, trabajará para promover la coherencia de las políticas en el espacio tecnológico transformador participando en diálogos multilaterales, mejorando las sinergias entre las instituciones públicas y privadas, respaldando los estándares globales de la industria y abordando las brechas regulatorias.

C. EL ENFOQUE DE LA AIF EN LA MEDICIÓN DE RESULTADOS

64. **El enfoque en los resultados es un elemento central del modelo de actividades de la AIF**⁸⁰. Introducido en 2002 como parte de la AIF-13, el SMR de la AIF es la principal herramienta de información y rendición de cuentas para hacer el seguimiento de los avances e informar los

⁷⁹ Véanse los documentos de antecedentes de la Reuniones Anuales de 2018 preparados para el Comité de Desarrollo: *Human Capital: A project for the world* (Capital humano: Un proyecto para el mundo) y *Disruptive Technologies* (Tecnologías ruptivas).

⁸⁰ Véase el documento adjunto la AIF, *The IDA19 Results Measurement System* (El sistema de medición de resultados de la AIF-19) (mayo de 2019).

resultados obtenidos por la AIF. Con los años, se ha revisado periódicamente para reflejar la naturaleza cambiante de las operaciones de la AIF e incorporar las enseñanzas extraídas a partir de su implementación. Los cambios clave incluyen: i) alineación con los objetivos del milenio (y más tarde los ODS); ii) la introducción de un nivel de indicadores que tiene como objetivo dar cuenta de resultados en los países clientes de la AIF atribuibles a las actividades de la AIF, y otro nivel para monitorear la eficacia operativa y organizativa de la AIF, y iii) la introducción de indicadores que permiten dar cuenta de los avances en el marco de los temas especiales de la AIF. El SMR de la AIF-19 amplía y profundiza el marco elaborado en la AIF-18.⁸¹ Las modificaciones en el alcance, el formato y la elección de los indicadores están impulsadas por las enseñanzas recogidas, el cambio de las demandas de los clientes, la calidad y la disponibilidad de los datos, y la necesidad de garantizar su adecuación al propósito.

65. Los participantes convinieron en que se debían introducir nuevos ajustes en el SMR de la AIF sobre la base de los siguientes principios rectores:

- a. Ajustar los indicadores del SMR para abordar las debilidades y, al mismo tiempo, mantener la continuidad con el SMR de la AIF-18 para permitir el seguimiento a largo plazo.
- b. Garantizar la pertinencia con respecto a los temas especiales y las cuestiones multisectoriales de la AIF-19: deuda, discapacidad, capital humano y tecnología.
- c. Mantener la alineación con las prioridades mundiales e institucionales, incluidos los ODS, el PCH y el método de la cascada del GBM.

66. Los participantes respaldaron los indicadores del SMR de la AIF-19 propuestos que reflejan las prioridades de los cinco temas especiales y los cuatro temas multisectoriales. Si bien apoyaron una reducción en el número total de indicadores, recibieron con satisfacción la propuesta de introducir 13 nuevos indicadores a fin de incluir los siguientes aspectos: movilización de recursos nacionales, educación primaria y áreas marinas protegidas (en el nivel 1); acceso a servicios de transporte mejorados, compromisos de los países que respaldan evaluaciones a gran escala, acceso a Internet, informes de deuda y el uso de tecnología digital (en el nivel 2), y desempeño y calidad de los análisis y servicios de asesoría de la AIF, eficiencia presupuestaria de la AIF, mitigación de los flujos financieros ilícitos en los países clientes de la AIF, discapacidad y nuevas prioridades en el marco de los temas especiales “Cambio climático” y “Gobernanza e instituciones” (en el nivel 3). Los participantes destacaron la importancia de realizar un mayor desglose por sexo y de incluir la discapacidad siempre que sea posible. (Véase el anexo 1).

67. Los participantes instaron a la Administración a seguir avanzando hacia un mayor enfoque en los resultados en términos de desarrollo. Señalaron los ajustes propuestos al SMR para fortalecer el enfoque en los resultados y reconocieron que los resultados a largo plazo o de mayor nivel (por ejemplo, reducción de la pobreza y reducción de la morbilidad) generalmente están fuera del alcance o plazo de los proyectos individuales. Asimismo, reconocieron los desafíos

⁸¹ El nivel 1 incluye 33 indicadores, de los cuales 29 siguen siendo los mismos que en el SMR de la AIF-18. El nivel 2 incluye 20 indicadores, de los cuales 15 siguen siendo los mismos que en el SMR de la AIF-18 y 5 son nuevos. Los objetivos para los indicadores de nivel 2 se basan en las operaciones de contribuciones previstas de la AIF (en curso y en preparación) durante el ciclo de la AIF-19 y el historial de la AIF-18, independientemente de si el proyecto subyacente se aprobó o no durante el ciclo de la AIF. El nivel 3 incluye 26 indicadores, de los cuales 21 siguen siendo los mismos que en el SMR de la AIF-18 y 5 son nuevos.

asociados con la agregación (por ejemplo, mayores rendimientos para diferentes tipos de cultivos) y la atribución. A pesar de ello, subrayaron la importancia de dar cuenta de los resultados a largo plazo respaldados por la AIF más allá de un ciclo de reposición. Según lo acordado con el Directorio del BIRF/la AIF, el Banco Mundial llevará a cabo una prueba piloto para documentar los resultados de desarrollo a más largo plazo que abarquen múltiples ciclos de la AIF.

68. **Los participantes señalaron que el SMR de la AIF se complementará con otras herramientas para proporcionar un panorama más completo de las actividades y el impacto de la institución.** Dichas herramientas incluirán historias de resultados de la AIF (como una descripción de los desafíos que enfrentan sus países clientes, los enfoques utilizados para abordarlos y los resultados logrados); marcos de resultados para proyectos de la AIF; MAP o NOP; informes sobre los compromisos en materia de políticas de la AIF, y múltiples exámenes de la AIF realizadas por el IEG.

69. **Los participantes reconocieron los continuos esfuerzos para alinear el SMR de la AIF con los ODS.** Los criterios utilizados para alinear el SMR con los ODS, introducidos en la AIF-18, siguen siendo relevantes para el SMR de la AIF-19: i) armonizar los ODS con los objetivos y la estrategia del GBM; ii) equilibrar la agenda de los ODS con el modelo de compromiso liderado por el país del Banco Mundial y la variada capacidad de los clientes para proporcionar o informar datos de calidad, y iii) asegurar que el SMR incorpore áreas críticas de los ODS en las que la AIF tiene compromisos sustanciales o ventajas comparativas. De los 79 indicadores del SMR de la AIF-19 que se proponen, 60 están alineados con los ODS.

70. **Los participantes pidieron una mayor armonización de los indicadores de resultados de la AIF con los de otros BMD.** Un mayor nivel de consulta y armonización de la medición de resultados y la presentación de informes por parte de los BMD podría ayudar a evaluar sus contribuciones acumulativas e individuales hacia los ODS en países específicos, así como facilitar una mejor coordinación de la asistencia para el desarrollo sobre la base de las ventajas comparativas.

71. **Los participantes se manifestaron su agrado por el hecho de que el SMR de la AIF se seguirá actualizando y divulgando públicamente cada año.** Además, en el examen de mitad del período de la AIF-19 se incluirá una actualización detallada sobre los avances en todos los niveles del SMR de la AIF-19.

SECCIÓN III: TEMAS ESPECIALES

72. **En la AIF-19 se mantienen los temas especiales de la AIF-18, dada su continua importancia y pertinencia para ayudar a los países a lograr buenos resultados.** Como se señaló anteriormente, el aumento de los riesgos macroeconómicos y las vulnerabilidades requiere un mayor apoyo a los países clientes de la AIF afectados por SFC, el fortalecimiento de la *gobernanza y las instituciones*, y el aprovechamiento del potencial de los mercados para promover una *transformación económica generadora de empleos*. Sin embargo, no se logrará progresar a menos que se empodere a las mujeres promoviendo la igualdad de *género* y se brinde apoyo a los países para abordar los cambios y riesgos provocados por el *cambio climático*.

A. TEMA ESPECIAL 1: EMPLEO Y TRANSFORMACIÓN ECONÓMICA

73. Reconociendo la importancia crítica de la transformación económica inclusiva y sostenible y la creación de empleos de calidad como el camino para lograr la reducción de la pobreza y la prosperidad compartida en los países clientes de la AIF, los participantes pidieron que el tema especial “ETE” ocupe un papel central y preponderante en la AIF-19.

La transformación económica —pasar de actividades de menor a mayor productividad, dentro de distintos sectores y empresas y entre ellos, de áreas rurales a urbanas, y de empleo por cuenta propia a empleo asalariado— es la clave para crear mejores empleos de manera sostenible a escala. Dado que más de 5 de cada 6 personas en situación de pobreza extrema viven en áreas rurales, y que el ingreso laboral representa el 95 % de las ganancias de los hogares pobres, el incremento de la productividad agrícola y el paso de los trabajadores de la agricultura a empleos en la industria y los servicios en pueblos y ciudades constituyen el núcleo de la agenda de ETE. Para pasar de formas simples a formas más avanzadas de agricultura, servicios e industria se debe contar con la capacidad para seguir aumentando la productividad y las ganancias. La incorporación del énfasis en el empleo y la transformación económica en los proyectos de la AIF asegurará que estén diseñados para contribuir a crear empleos de manera sostenible a escala a través de la expansión de la inversión privada y la conexión a los mercados, al tiempo que se profundiza el capital humano de los trabajadores para que más personas puedan acceder a estas oportunidades, ser más productivas y aumentar sus ganancias.

74. Los participantes enfatizaron la creciente importancia y necesidad de abordar el empleo y la transformación económica en el contexto de los desafíos demográficos y de crecimiento mundial. El desafío relacionado con los puestos de trabajo es grave: se deben crear alrededor de 20 millones de empleos cada año durante la próxima década solo para satisfacer el creciente número de hombres y mujeres jóvenes que ingresan al mercado laboral. Sin embargo, la creación de empleo sigue siendo muy inferior de lo que se necesita: en África al sur del Sahara y la región de Asia meridional se crearon apenas 9 millones de “buenos empleos”⁸² en promedio cada año durante la última década. Como se señaló anteriormente, el hecho de no poder cerrar la brecha laboral genera riesgos sociales significativos y presiones migratorias⁸³. Cerrar la brecha laboral será aún más difícil debido a las predicciones de moderación del crecimiento mundial, la disminución de los precios de los productos básicos, el aumento de los costos de los préstamos, los mayores riesgos de proteccionismo y el cambio tecnológico que está transformando la naturaleza del trabajo.

75. Los participantes subrayaron la urgencia de generar más y mejores empleos en el sector privado y reducir la necesidad de migración económica debido a la falta de oportunidades económicas en los países clientes de la AIF. En el marco de la AIF-19 se asume el compromiso de ayudar a los países clientes a cumplir con el ODS 8 sobre “empleo pleno y productivo” a través de un enfoque que se centra en crear mercados y establecer conexiones con estos, en combinación con el desarrollo de capacidades y la conexión de los trabajadores con los empleos. La AIF-19 tendrá como objetivo apoyar cambios estructurales más profundos y la integración de mercado que catalice oportunidades adicionales y aumente la productividad en los países clientes. Para ello será necesario facilitar la inversión en la generación de empleo por parte

⁸² Aquí la definición de “buenos trabajos” comprende a trabajadores asalariados y empresarios con empleados.

⁸³ Banco Mundial, *Leveraging Migration for Development: A Briefing for the World Bank Board* (septiembre de 2019).

del sector privado y apoyar a los trabajadores y empresarios con las capacidades necesarias para aprovechar las oportunidades de acceder a empleos y aumentar los ingresos, así como fortalecer las instituciones que protegen a los trabajadores y apoyan la movilidad. Trabajando con los sectores público y privado, en el marco de la AIF-19 se reunirá a todo el GBM para apoyar la creación de oportunidades económicas inclusivas en los países clientes. Los desequilibrios demográficos y los cambios ambientales afectarán los incentivos y los avances en materia de migración. La expansión de las oportunidades dentro de los países clientes debería generar dividendos para el desarrollo y ayudar a abordar los factores de atracción de la migración económica basados en las brechas de ingresos y la desigualdad. En la AIF-19, la AIF seguirá implementando el compromiso de la AIF-18 para aplicar una perspectiva de la migración en aquellos países clientes de la AIF donde la migración tiene un impacto económico o social significativo (como los países de origen, receptores y de tránsito), incluidos los análisis que permiten cerrar las brechas clave de conocimiento. A partir de este trabajo, en la AIF-19, los programas de los países y el diseño de las operaciones en estos países clientes de la AIF se basarán en diagnósticos de migración. La AIF también respaldará los esfuerzos de los países para garantizar que la migración sea ordenada, segura y legal, y hará que sea más probable que se vean beneficiados tanto los países emisores como a los receptores. (Véase el recuadro 6).

76. Los participantes respaldaron el marco de ETE de la AIF-19, que pone el acento en un enfoque integral y equilibrado para la transformación económica inclusiva y sostenible facilitando la realización de inversiones privadas que generen empleo y fortaleciendo las capacidades de trabajadores y empresarios. Dicho marco se basa en dos pilares:

- a. ***La creación de mercados y la conexión con estos***, que pone el acento en la infraestructura clave y la implementación de reformas generen un entorno adecuado para la inversión privada generadora de empleos, particularmente en bienes transables. Esto requiere una gestión macroeconómica y de la deuda eficaz, una gobernanza sólida, y mercados financieros, de productos y de factores que funcionen adecuadamente. El acceso a los mercados está respaldado por inversiones en infraestructura de alta calidad, integración regional, desarrollo digital integrado y estrategias comerciales en favor de los pobres que refuerzan la ventaja comparativa y aprovechan las cadenas de valor nacionales, regionales y mundiales en los sectores de la agricultura, la manufactura y los servicios de alta productividad.
- b. ***El fortalecimiento de capacidades y la conexión de los trabajadores con los empleos***, con lo que se busca fortalecer las capacidades de los trabajadores para aprovechar las nuevas oportunidades de acceder a los empleos y aumentar los ingresos, particularmente a través de inversiones en capital humano, así como garantizar que a través de la protección social se brinde apoyo a los trabajadores en la gestión de las transiciones que resultan de la transformación económica. Para ello será necesario contar con una agenda que incluya: mejoras fundamentales en el capital humano, por ejemplo mediante el desarrollo en la primera infancia, el fortalecimiento de la atención primaria de salud con miras a la CUS y una educación básica eficaz; el apoyo a la adquisición de habilidades relacionadas con el trabajo para preparar a hombres y mujeres jóvenes a través de educación vocacional y capacitación en el trabajo; el fortalecimiento de las capacidades de los empresarios y directivos para que las empresas puedan expandirse y crear más y mejores empleos; estrategias de protección social y movilidad laboral destinadas a promover las posibilidades

de inserción laboral de los trabajadores; la protección de los derechos de los trabajadores, y el fomento de una migración al exterior segura, legal y sostenible. (Véase el gráfico 12).

GRÁFICO 12. MARCO DE ETE DE LA AIF-19



RECUADRO 6. MIGRACIÓN Y DESPLAZAMIENTO FORZADO

Migración económica: Hacer frente al desafío laboral

En los países clientes de la AIF deben crearse alrededor de 20 millones de empleos cada año durante la próxima década solo para satisfacer el creciente número de hombres y mujeres jóvenes que ingresan al mercado laboral. Los mercados laborales ya enfrentan altos niveles de subempleo y empleos de baja calidad, con personas que trabajan en la agricultura por cuenta propia o en empresas familiares no agrícolas. Pocos tienen trabajos asalariados y una cantidad aún menor trabaja en el sector formal. Entre las principales causas de la migración económica se encuentra la brecha que existe entre los ingresos que ofrecen los trabajos en el país y los ingresos que las personas estiman que podrían llegar a obtener en el extranjero.

Uno de los elementos centrales de la AIF-19 consiste en acelerar la creación de mejores empleos para la creciente fuerza laboral joven. En el tema especial “ETE” se adopta un enfoque equilibrado para aumentar la demanda de mano de obra y mejorar la calidad de la oferta laboral. Se respalda el crecimiento de los mercados y la conexión de las empresas con ellos, para aumentar la demanda de mano de obra. También se respalda el fortalecimiento de las capacidades de los trabajadores a través de inversiones en capital humano y capacitación que ayudan a conectarlos con mejores empleos. De este modo se contribuirá a que millones de jóvenes cuyo potencial de capital humano no se esté utilizando plenamente y que no puedan acceder al capital o la tecnología necesarios tengan más oportunidades de ser más productivos.

En la AIF-19, en aquellos países clientes de la AIF donde la migración tiene un impacto económico o social significativo, *los programas de los países y el diseño de las operaciones se basarán en diagnósticos de migración*. Además, mediante el empleo y la transformación económica se respaldará lo siguiente:

- *mejores empleos en la agricultura y los sistemas alimentarios*, particularmente en las cadenas de valor rurales, conectando a los pequeños agricultores con los mercados, y proporcionando insumos y asistencia técnica para cumplir con los estándares del mercado internacional;
- *el aumento de las inversiones de IFC* en los países clientes de la AIF a través del SFSP;
- *la modernización de los sistemas de infraestructura regional*, como la energía y el transporte, incluida la conectividad transfronteriza, para aumentar las oportunidades de inversión de las empresas;
- *la duplicación de la penetración de la banda ancha* en al menos 25 países clientes de la AIF y la inclusión de servicios financieros digitales y emprendimientos digitales en el apoyo de la AIF a las microempresas y pymes;
- *la intensificación del apoyo para mejorar el capital humano, las habilidades y las posibilidades de inserción laboral*, especialmente para las niñas, en al menos 10 países clientes de la AIF que ocupan los puestos más bajos en el ICH.

Mientras tanto, el GBM seguirá respaldando el fortalecimiento de canales de migración legales seguros que protejan a los migrantes de la explotación y orientará los flujos migratorios hacia áreas que sean mutuamente beneficiosas para las economías emisoras y receptoras, y que aprovechen los beneficios de la migración en términos de desarrollo. También trabajará para aprovechar los flujos financieros producidos por los migrantes para acelerar el crecimiento del empleo en sus países de origen. Las remesas de los migrantes ya superan tanto a la inversión extranjera directa como a la AOD, y pronto superarán la suma de los dos. Por lo tanto, el GBM seguirá respaldando los esfuerzos para reducir el costo de las transferencias de remesas y promover los bonos de la diáspora, además de los esfuerzos para reducir los costos de reclutamiento pagados por los trabajadores migrantes.

Desplazamiento forzado: El desafío de crear oportunidades de desarrollo para los más vulnerables

Entre los 71 millones de personas desplazadas por la fuerza en el mundo, más de la mitad son menores de 18 años y casi las tres cuartas partes son mujeres y niños. El desplazamiento forzado también se ha vuelto cada vez más complejo y prolongado, y genera importantes impactos socioeconómicos en las comunidades de refugiados y las que los reciben. En la AIF-18, se creó el Subservicio de Financiamiento para Refugiados de USD 2000 millones para respaldar las oportunidades de desarrollo a mediano y largo plazo para las comunidades de refugiados y las receptoras. Además, a través del SRC se ha brindado apoyo a varios países clientes de la AIF para gestionar crisis y mitigar grandes flujos de refugiados, a menudo relacionados con los impactos climáticos. Esto continuará en la AIF-19 mediante:

- el incremento de los recursos para *crear oportunidades de desarrollo para las comunidades de refugiados y las receptoras*;
- *la ampliación de los enfoques regionales con respecto a la fragilidad* en las zonas gravemente afectadas por el desplazamiento forzado, como el Sahel, la región del lago Chad y el Cuerno de África.

Cambio climático: Un comodín para la migración

Es probable que el aumento de la sequía y la desertificación, el aumento del nivel del mar, las pérdidas reiteradas de cosechas y los fenómenos meteorológicos más frecuentes y extremos contribuyan al aumento de la migración interna e internacional. En el marco de la AIF-19 se pondrá el acento en:

- *la generación de resiliencia mediante el fortalecimiento de la programación relacionada con las crisis* en la cartera de asignaciones de los países receptores y la elaboración de una respuesta temprana para abordar las crisis de inicio lento;
- *el refuerzo del apoyo a la adaptación*, particularmente entre los hogares pobres menos capaces de hacer frente a las crisis negativas y el apoyo a al menos 25 países para reducir los riesgos de las conmociones climáticas en los resultados vinculados al capital humano mediante la protección social adaptativa;
- *el aprovechamiento de las perspectivas positivas*, ayudando a los países clientes a aprovechar las oportunidades comerciales y económicas de la transición hacia un desarrollo resiliente frente al clima y con bajos niveles de emisión de carbono.

77. Se necesita un esfuerzo sostenido para obtener beneficios en todo el espectro de empleos, lo que incluye mejorar la calidad de los empleos en el sector informal y garantizar el acceso inclusivo a las oportunidades de ingresos. En los países clientes de la AIF, la informalidad es generalizada y persistente. En África al sur del Sahara y la región de Asia Meridional, 3 de cada 4 trabajadores trabajan de forma independiente o con familiares⁸⁴. Por lo tanto, para mejorar la productividad y las ganancias dentro del sector informal se necesita una atención constante mediante la ampliación del acceso a los mercados, y el fortalecimiento de las capacidades y la resiliencia. Esto será fundamental para la inclusión de las mujeres, los jóvenes y las personas con discapacidades, que están considerablemente sobrerrepresentadas en el sector informal, sobre todo en los contextos de SFC. Durante la AIF-19, la AIF incorporará a su labor relacionada con la agenda de ETE un fuerte énfasis en la inclusión de género, lo que incluye, entre otras cosas, abordar la segregación ocupacional por sexo y garantizar la representación de las mujeres y su acceso a la infraestructura productiva para contribuir a que puedan adquirir habilidades y acceder al financiamiento y los mercados.

78. Las prioridades en materia de política e inversión para abordar el empleo y la transformación económica dependen del contexto individual de cada país, y deben establecerse aprovechando el modelo de la AIF basado en los países. Las rutas específicas variarán significativamente de un país a otro según la dotación de recursos, las ventajas comparativas y el acceso al mercado, entre otras cosas. Con análisis sistemáticos para respaldar la toma de decisiones y la determinación de prioridades, los países pueden elaborar estrategias de ETE específicas a través de MAP, identificando las fuentes de crecimiento que están disponibles para ellos y asignando un orden de prioridad a las limitaciones que deben abordarse.

79. Los participantes manifestaron su satisfacción por el progreso sustancial logrado en materia de ETE en la AIF-18 y respaldaron las aspiraciones más ambiciosas y el mayor énfasis en el impacto operativo previstos para la AIF-19. Los compromisos relacionados con las políticas de ETE en el paquete de la AIF-18 proporcionaron la base analítica para dirigir la atención de la AIF a la agenda de ETE: influir en el diagnóstico estratégico, las prioridades a nivel de los países y el diseño de los proyectos, así como fortalecer la capacidad del GBM para medir el impacto en los resultados en materia de ETE. La AIF-19 marca un giro hacia el impacto operativo, cambiando la forma en que el GBM aborda el empleo y la transformación económica, incluidos los incentivos para centrarse en intervenciones más transformadoras y generadoras de empleo dirigidas por el sector privado. Esto se logrará respaldando el desarrollo de una economía digital dinámica e inclusiva que permita una mayor integración a través de las cadenas de valor mundiales y que aproveche la infraestructura de calidad para impulsar a las empresas y conectarlas a los mercados (véase el recuadro 7). El tema especial “ETE” se integrará en las estrategias generales del GBM en los países y aplicará un enfoque que involucre a “todo el GBM” y permita incorporar una gama más amplia de instrumentos del organismo y aprovechar colaboraciones estratégicas con asociados en la tarea del desarrollo como el Pacto del G-20 con África. Estará orientado por las prioridades de cada país, y se centrará en crear mercados y canalizar capital hacia inversiones que faciliten una transformación económica inclusiva y sostenible y liberen la inversión privada generadora de empleo. El trabajo analítico del GBM, como los DSP y los DSPP, proporcionará la base analítica de la agenda sobre ETE. Movilizará compromisos más integrados y coordinados del

⁸⁴ Organización Internacional del Trabajo, *Perspectivas sociales y del empleo en el mundo* (Ginebra, Suiza: Organización Internacional del Trabajo, 2015).

GBM en los países clientes de la AIF, incluso a través del método de la cascada. Como parte de los esfuerzos del GBM, la AIF recurrirá a toda su gama de instrumentos: labor de asesoría, financiamiento de inversiones, garantías, financiamiento para reformas de políticas, etcétera. Podrían financiarse a través de asignaciones de países clientes o servicios específicos, como el SFSP, el Servicio de Ampliación del Financiamiento (SAF) o el Servicio Regional.

RECUADRO 7. PRINCIPIOS DEL G-20 PARA LA INVERSIÓN EN INFRAESTRUCTURA DE CALIDAD

El énfasis tanto en la cantidad como en la calidad de la inversión en infraestructura es importante para maximizar el impacto en términos de desarrollo que tendrá dicha inversión. En este contexto, el G-20 bajo la presidencia de Japón ha establecido principios para la inversión en infraestructura de calidad, delineando un “círculo virtuoso” mediante el cual la creación de empleo, los efectos secundarios de la tecnología, la mejora de las capacidades y el aumento de la productividad que resultan de la inversión en infraestructura de calidad contribuyen al crecimiento y fomentan un mayor nivel de inversión privada.

Estos principios clave para la inversión en infraestructura de calidad incluyen:

- Principio 1: Maximizar el impacto positivo de la infraestructura para lograr un crecimiento y un desarrollo sostenibles
- Principio 2: Aumentar la eficiencia económica en vista de los costos del ciclo de vida
- Principio 3: Integrar consideraciones ambientales en inversiones en infraestructura
- Principio 4: Fortalecer la resiliencia contra los desastres naturales y otros riesgos
- Principio 5: Integrar consideraciones sociales en las inversiones en infraestructura
- Principio 6: Fortalecer la gobernanza de la infraestructura

Varios compromisos en materia de políticas en relación con el empleo y la transformación económica y la Gobernanza están alineados con estos principios del G-20.

Fuente: Principios del G-20 para la inversión en infraestructura de calidad, anexo de la declaración de los líderes del G-20 en Osaka.

80. **El objetivo del tema especial “ETE” es apoyar los esfuerzos de los países clientes de la AIF para crear y construir mercados y transformar economías enteras, lo que constituye un objetivo sumamente ambicioso.** Con el acuerdo de Libre Comercio Continental para África, otros acuerdos regionales y comunidades económicas regionales, existen nuevas oportunidades y asociados regionales para reforzar la agenda de reformas. En cada país, la transformación económica requiere numerosas inversiones en muchos sectores y se debe trabajar con una amplia gama de partes interesadas. Para lograr el mayor impacto y el mejor apoyo de los Gobiernos de los países para aplicar su visión sobre ETE, los asociados en la tarea del desarrollo, incluido el GBM, deben coordinarse y colaborar entre ellos bajo el liderazgo del Gobierno del país y adaptarse al contexto individual del país, reuniendo a diversos BMD, instituciones internacionales (por ejemplo, la Organización Internacional del Trabajo), organismos multilaterales, donantes, OSC, sindicatos y el sector privado (según la decisión del país sobre si atraerá inversiones privadas y, en tal caso, cómo lo hará). El objetivo es trabajar teniendo como meta una visión coherente y un conjunto de medidas en materia de ETE, que incluya objetivos y medidas específicos, con posibles proyectos conjuntos, estrategias, programas, planificación de trabajo y personal, y un nivel constante de seguimiento y evaluación. Se requeriría una coordinación y colaboración constantes entre los BMD y los asociados en la tarea del desarrollo. La AIF seguirá colaborando de manera proactiva con los asociados de cada país, con el liderazgo y el apoyo de las autoridades del país, incluso a través de los esfuerzos a nivel nacional en el contexto del marco de referencia del G-20 sobre plataformas eficaces para los países, el Pacto con África, etcétera.

81. **En consonancia con las ambiciosas metas establecidas en la agenda de ETE, es necesario realizar esfuerzos en relación con la agenda de medición y el aprendizaje sur-sur.** Revisten especial interés no solo los empleos directos creados por los proyectos, sino también las estimaciones de los posibles mayores impactos en los empleos indirectos e inducidos por reformas o inversiones en infraestructura. Cuando sea posible, algunas medidas podrían desglosarse por género, edad, discapacidad e ingresos. La atribución seguirá siendo un desafío. Se necesitan proyectos piloto para ampliar los enfoques con la intención de que sirvan de base a posibles indicadores de empleo para la AIF-20. Reconociendo las transiciones exitosas que algunos países han logrado y que los contextos de los países difieren, compartir el conocimiento y la experiencia de trabajar en la agenda sobre ETE debería ser particularmente fructífero⁸⁵.

82. **En el contexto de este cambio radical en el enfoque respecto del empleo y la transformación económica, los participantes recibieron con satisfacción los siguientes compromisos en materia de políticas:**

Pilar 1: Creación de mercados y conexión con ellos:

1. El GBM llevará a cabo intervenciones en 10 a 15 países para ayudarlos a abordar los obstáculos en sectores con alto potencial para la creación de empleos y la transformación económica dirigidas por el sector privado; dichas intervenciones serán específicas de cada país y podrían incluir sectores como la agroindustria y las manufacturas, entre otros. Las medidas propuestas por el GBM se basarán en estudios de diagnóstico, como las conclusiones obtenidas en el DSPP y el diagnóstico sobre empleo, y se seleccionarán de común acuerdo con las autoridades del país.
2. Al menos el 66 % de los proyectos agrícolas y de agroindustrias en los países clientes de la AIF incluyen apoyo para la participación en cadenas de valor con alto potencial de crecimiento y creación de empleos mediante la conexión de productores con los mercados, asistencia técnica para cumplir con las normas y regulaciones internacionales, la adopción de tecnología moderna, el apoyo a la logística y la reducción de los costos comerciales.
3. La AIF brindará apoyo a al menos 15 de sus países clientes para que desarrollen sus ciudades primarias y secundarias a través de un paquete integrado de apoyo para lograr ciudades sostenibles, inclusivas y productivas con un enfoque centrado en el empleo y la transformación económica, en particular mediante el desarrollo inteligente respecto del clima, el fortalecimiento de la gestión de tierras urbanas y el desarrollo de infraestructura que permita generar empleo.
4. La AIF respaldará, en 10 de sus países clientes, el desarrollo y la modernización de la infraestructura regional (por ejemplo, energía y transporte) y reformas de políticas

⁸⁵ Véanse los informes emblemáticos del Banco Mundial, como el *Informe sobre el desarrollo mundial 2019: El futuro del trabajo*; *The Future of Manufacturing-Led Development* (El futuro del desarrollo impulsado por el sector manufacturero); *Pathways to Better Jobs in IDA Countries: Findings from Jobs Diagnostics* (Caminos hacia mejores empleos en los países clientes de la AIF: Conclusiones de diagnósticos sobre la situación del empleo); *The Innovation Paradox* (La paradoja de la innovación); *Future of Food: Maximizing Finance for Development in Agricultural Value Chains* (El futuro de los alimentos: Maximización del financiamiento para el desarrollo en las cadenas de valor agrícolas); *High Growth Entrepreneurs* (Emprendedores de alto crecimiento); *Digital Jobs for Young Women* (Empleos digitales para mujeres jóvenes), y *Electricity Uptake for Economic Transformation in Africa* (El aprovechamiento de la electricidad para la transformación económica en África).

transfronterizas con alto potencial para promover las exportaciones, aumentar la productividad y contribuir a la movilidad laboral.

5. Para ayudar a cerrar la brecha de infraestructura digital, la AIF brindará apoyo a 25 de sus países clientes (16 de ellos en el continente africano), incluidos 8 sin litoral, para que a más tardar en 2023 dupliquen la penetración del servicio de banda ancha.
6. IFC tendrá como objetivo aumentar la proporción de sus compromisos en los países clientes de la AIF-17 afectados por SFC y de ingreso bajo⁸⁶, hasta alcanzar en promedio entre un 10 % y un 15 % de sus compromisos por cuenta propia durante el ciclo de la AIF-19. Dicho compromiso está sujeto a que se aprueben las resoluciones de IFC para el aumento de capital y se suscriba una parte significativa de las nuevas acciones ofrecidas a los accionistas.

Pilar 2: Fortalecimiento de las capacidades y conexión de trabajadores con los empleos:

7. En el 50 % de los proyectos de emprendimiento y de microempresas y pymes se incorporarán servicios financieros digitales o elementos de emprendimiento digital, y se garantizará que en ellos se aborden las limitaciones particulares que enfrentan las mujeres y las personas con discapacidades.
8. La AIF brindará apoyo a al menos 15 de sus países clientes, incluidos al menos 12 de los 30 con el ICH más bajo, con programas o políticas para mejorar las habilidades y las posibilidades de obtener más y mejores empleos, considerando las diferentes limitaciones que enfrentan los hombres y mujeres jóvenes y las personas con discapacidades.

Compromisos multisectoriales:

9. La AIF incorporará en todos los programas para sus países clientes y en el diseño de las respectivas operaciones, según corresponda, un enfoque orientado al empleo y la transformación económica que se basará en estudios de diagnóstico como los DSP y los DSPP, y se verá reflejado en todos los nuevos MAP y los EDA de la AIF, incluido el uso más adecuado de los indicadores de resultados en materia de ETE. Cuando corresponda, los programas para los países clientes de la AIF y el diseño de las respectivas operaciones se basarán en información procedente de diagnósticos de migración.
10. Bajo el liderazgo del Gobierno de los países, la AIF participará activamente en las plataformas de los países para colaborar y coordinar con asociados y partes interesadas (incluidos los BMD, las IFD, los organismos bilaterales y el sector privado, etcétera) en al menos 10 de sus países clientes para elaborar una visión coherente, y un conjunto de medidas orientadas al empleo y la transformación económica y la movilización de financiamiento privado.
11. Todos los DSP de los países clientes de la AIF con riesgo de sobreendeudamiento moderado o alto abordarán el enfoque del país para financiar su desarrollo de manera sostenible.

⁸⁶ Países clientes de la AIF-17 de ingreso bajo: aquellos que se clasificaban como países de ingreso bajo al 1 de julio de 2016 (INB per cápita ≤ USD 1025 en 2015). Países clientes de la AIF-17 afectados por SFC: el subconjunto de países elegibles para la AIF-17 que también figuran en la lista de SFC más reciente (ejercicio de 2019). Para obtener más detalles, consulte el anexo 4 del documento *IFC Strategy and Business Outlook Update (FY20-FY22)*.

12. La AIF realizará 20 experiencias piloto en “proyectos de la AIF sobre transformación económica” para calcular empleos indirectos o inducidos. Realizará el seguimiento de los trabajos directos y las estimaciones de los empleos indirectos asociados con todas sus inversiones en el SFSP. Cuando sea factible, los informes de empleos se desglosarán por quintil más pobre, género, SFC, discapacidad y cohorte de jóvenes.
13. La AIF trabajará con instituciones regionales en el desarrollo de capacidades y habilidades y en la formación de alianzas estratégicas con al menos tres CER para promover los mercados regionales y desarrollar cadenas de valor regionales.

B. TEMA ESPECIAL 2: GÉNERO Y DESARROLLO

83. **Cerrar las brechas entre mujeres y hombres, niños y niñas es fundamental para el logro de los ODS y de los dos objetivos del GBM.** El cierre de las brechas ayuda a los países a emprender un camino sostenible para lograr economías más diversificadas, niveles de productividad más elevados y mejores perspectivas para las generaciones venideras. Al mismo tiempo, el sector privado reconoce cada vez más que el cierre de las brechas de género en el empleo y el liderazgo puede dar lugar a un mayor nivel de talento y productividad, innovación, un conjunto más amplio de clientes y, en última instancia, resultados más sólidos. Con su modelo institucional impulsado por los países, multisectorial y público-privado, la AIF puede desempeñar un papel central a la hora de ayudar a los países a cerrar las brechas entre mujeres y hombres para cumplir con los ODS. En el marco de la AIF-19 se hará todo lo posible para cerrar las brechas de género en salud y educación, participación en la fuerza laboral e inclusión financiera.

84. **El enfoque de la AIF en materia de género ha evolucionado significativamente en las reposiciones anteriores para intensificar la tarea de abordar las brechas.** Como resultado, sus países clientes han progresado, pero persisten brechas clave:

- a. *Los países clientes de la AIF han progresado hacia la igualdad entre hombres y mujeres, especialmente en materia de salud y educación, pero persisten problemas de primera generación en el logro de dotaciones humanas.* En estos países ha mejorado la esperanza de vida de mujeres y hombres⁸⁷. En general, se han cerrado las brechas en varias dimensiones de la educación. Por ejemplo, los datos más recientes sobre los países clientes de la AIF muestran tasas de finalización de la primaria del 79 % en el caso de los niños y del 75 % en el de las niñas, y tasas de finalización del primer ciclo de la educación secundaria más bajas del 52 % en el caso de los niños y del 49 % en el de las niñas. Pero los promedios enmascaran problemas críticos: las niñas están a la zaga de los niños en lo que respecta a la matrícula y al nivel educativo alcanzado en partes de países o regiones, y la brecha se ve agravada por otros factores, como el hecho de haber nacido en un grupo étnico minoritario o en los hogares más pobres, o vivir con una discapacidad. Para continuar cerrando estas brechas, la AIF profundizará la implementación de las iniciativas exitosas en estas áreas.

⁸⁷ Al mismo tiempo, 25 de los 30 países con la clasificación más baja en el ICH, principalmente en África al sur del Sahara, tienen una tasa de fecundidad total de más de 4, lo que aumenta la mortalidad materna, limita las oportunidades económicas de las mujeres e impide que los países completen la transición demográfica y cosechen los beneficios del dividendo demográfico. El riesgo de mortalidad materna en la vida adulta de las mujeres en África al sur del Sahara es de 1 en 36 (1 en 18 en Chad y 1 en 22 en Somalia) y 21 países, todos en África, todavía experimentan más de 500 muertes maternas por cada 100 000 nacimientos.

- b. *Los datos indican que, actualmente, en la mayoría de los países clientes de la AIF, la desigualdad de género es muy persistente en múltiples dimensiones del trabajo.* En dichos países, las mujeres son más propensas que los hombres a realizar actividades de baja productividad, ser trabajadoras familiares no remuneradas y trabajar en el sector informal, y pasar con más frecuencia de tener un empleo informal a quedar excluidas de la fuerza laboral. En todos los países prevalecen las brechas de género en los salarios por hora, incluidos los clientes de la AIF. Además, las mujeres aún ganan menos en promedio, sobre todo porque se concentran en sectores y ocupaciones de salarios más bajos, y en la mayoría de los países, también son más propensas a realizar trabajos a tiempo parcial que los hombres.
- c. *A pesar del drástico aumento a nivel mundial de la titularidad de cuentas en una institución financiera, las mujeres siguen rezagadas respecto de los hombres, y la brecha de género en las economías en desarrollo se mantiene inalterada en 9 puntos porcentuales desde 2011 (con variaciones importantes en los países).* El 56 % de todos los adultos no bancarizados son mujeres. Las mujeres también están sobrerrepresentadas entre las personas no bancarizados en economías que han logrado aumentar con éxito la titularidad de cuentas. Las empresas de propiedad de mujeres son más pequeñas que las de hombres, dan empleo a un menor número de personas y funcionan, con mayor frecuencia, en el hogar. En los países clientes de la AIF, las mujeres tienen participación propietaria en apenas el 29,4 % de las empresas. De igual modo, la proporción de empresas con mujeres que ocupan cargos jerárquicos es baja y representa el 17,4 %. El acceso relativo de las mujeres al crédito es un factor importante que limita a las mujeres en las pymes, junto con barreras no financieras como una infraestructura física inadecuada y marcos legales y regulatorios restrictivos. Dado que los servicios financieros se expanden rápidamente, quedan oportunidades por aprovechar para aumentar el acceso de mujeres y hombres y para cerrar las brechas de género en el uso de dichos servicios.
- d. *La limitación del acceso a la tecnología y el uso de esta es otro factor que restringe las oportunidades económicas de las mujeres en los países clientes de la AIF.* Entre los países clientes de los que se dispone de datos, algunos muestran diferencias marcadas en el uso de Internet entre hombres y mujeres. Del mismo modo, en algunos países clientes las mujeres tienen menos probabilidades que los hombres de poseer o usar teléfonos móviles e Internet móvil. Esta brecha de género en el acceso a la tecnología móvil limita las oportunidades económicas en varios niveles. Por ejemplo, muchas mujeres de los países clientes de la AIF viven en un contexto de conflicto, infraestructura insuficiente o lejanía, donde el acceso a plataformas móviles puede ser la única forma de evitar la exclusión financiera y garantizar sistemas de transferencia no monetaria relativamente más seguros. Estas brechas pueden cerrarse si la AIF respalda inversiones para ampliar la tecnología de Internet.
- e. *Por último, en los países clientes de la AIF, las mujeres y las niñas a menudo se ven privadas de representación y de toda capacidad de acción, y la incidencia de la violencia de género sigue siendo muy alta: el 35 % de las mujeres de todo el mundo ha padecido violencia física o sexual de su pareja o violencia sexual a manos de terceros.* La falta de capacidad de acción y decisión se ve reforzada por la violencia de género. Dar a las mujeres la misma participación y un lugar equitativo en la toma de decisiones en las sociedades y los hogares probablemente sea la parte más difícil de la agenda de igualdad de género. La

prevención y las respuestas requieren políticas y medidas públicas para modificar las normas sociales, las leyes y las instituciones legales, junto con programas tendientes a promover las oportunidades económicas, la protección social y la educación. También es necesario contar con la participación de hombres y niños como agentes de cambio activos, sobre todo para apoyar el trabajo de cuidado, dismantelar las normas que legitiman la violencia contra las mujeres y promover los beneficios de la igualdad de género.

85. AIF-19 destaca la importancia de aprovechar las nuevas oportunidades y, al mismo tiempo, seguir trabajando para fortalecer los compromisos asumidos en la AIF-18 y en reposiciones anteriores. Los participantes recibieron con agrado el compromiso de la Administración de continuar implementando las prioridades la AIF-18 en materia de educación, empleo (transporte seguro), activos (inclusión financiera) y capacidad de acción. Los participantes también manifestaron su satisfacción por el compromiso de la Administración de continuar brindando protección social a los más pobres del mundo, gran parte del cual ya se centra en las mujeres. Al mismo tiempo, en el marco de la AIF-19 se aprovecharán las nuevas oportunidades para acelerar el cierre de brechas entre mujeres y hombres y para aumentar el empoderamiento de la mujer a través de programas de protección social. El lanzamiento del PCH presenta una oportunidad para que la AIF intensifique el apoyo a las inversiones en los países que son más pobres en capital humano, con impactos que pueden ayudar a cerrar las brechas entre mujeres y hombres y entre niños y niñas, especialmente en el ámbito de la salud y la educación. La AIF-19 también se nutrirá de la creciente experiencia derivada de un enfoque innovador para aumentar el empoderamiento, el conocimiento y las habilidades de las mujeres y las adolescentes, y ampliar su acceso a la atención de salud reproductiva y materno-infantil y a los servicios de nutrición de calidad, junto con oportunidades económicas, de educación y de procurarse el sustento. El enfoque se elaboró a través de proyectos de la serie Dividendos Económicos y Demográficos de las Mujeres del Sahel, en la que se implementan acciones multisectoriales para empoderar a las mujeres en los puntos subnacionales clave relacionados con el matrimonio infantil y los embarazos adolescentes. Los proyectos con este enfoque ya se están implementando en siete países prestatarios de la AIF con algunas de las tasas de fecundidad más altas del mundo, y la AIF-19 ayudará a replicarlo y ampliarlo en los países con el ICH más bajo. Del mismo modo, la aparición de tecnologías digitales y una nueva economía digital implica oportunidades de dar un gran salto. El apoyo exitoso de la AIF a las inversiones en infraestructura digital requiere una atención específica al acceso de las mujeres y las adolescentes a las habilidades asociadas, incluidas las oportunidades de trabajo, servicios y plataformas en línea, y otras oportunidades de emprendimiento. Basándose en la experiencia de las operaciones iniciadas en el marco de la AIF-18 para prevenir la violencia de género en los proyectos y responder a ella, la AIF-19 presenta una oportunidad para pasar del apoyo a proyectos de mitigación individuales a la aplicación de enfoques que abarquen todo el sistema para ayudar a los países clientes de la AIF a proporcionar prevención y respuestas.

86. Para alcanzar los ODS, es necesario que los países clientes de la AIF y sus asociados logren avances considerables en la tarea de cerrar de brechas entre mujeres y hombres, especialmente en lo que respecta a las oportunidades económicas. El apoyo prestado a través del tema especial “Género” de la AIF-19 acelerará el progreso hacia los objetivos del ODS 5: lograr la igualdad entre los géneros y empoderar a todas las mujeres y las niñas, como el acceso universal a la atención de la salud sexual y reproductiva, la igualdad de derechos de las mujeres a los recursos económicos y el acceso a la propiedad y el control sobre activos y servicios

financieros, la promoción del empoderamiento de las mujeres mediante el uso de tecnología habilitante y la eliminación de todas las formas de violencia contra todas las mujeres y las niñas en las esferas pública y privada. El apoyo de la AIF-19 también es central para muchos de los demás ODS. Por ejemplo, las actividades propuestas para cerrar las brechas entre mujeres y hombres, tanto en virtud de los temas especiales de género como de ETE, se relacionan directamente con el ODS 8 en lo que se refiere a promover el crecimiento inclusivo y el empleo pleno y productivo. Del mismo modo, las acciones para cerrar las brechas entre hombres y mujeres propuestas en los temas especiales “FCV” y “Gobernanza” guardan relación directa con el ODS 16 en lo que respecta a promover la paz, la justicia y las instituciones sólidas. El SMR de la AIF incluye un indicador basado en datos de *Mujer, empresa y el derecho* que realiza un seguimiento de las reformas legales en apoyo de la igualdad de género. El Banco Mundial también cuenta con una unidad de asesoramiento recientemente establecida que responde a las solicitudes de asistencia técnica de los países para reformas legales y regulatorias tendientes a eliminar las leyes discriminatorias.

87. Los participantes destacaron la centralidad y la importancia del tema especial “Género y desarrollo” y sus vínculos con otros temas especiales y cuestiones multisectoriales. Expresaron su apoyo a un enfoque de dos vías: profundizar la implementación de la Estrategia de Género del GBM y aprovechar los vínculos con otros temas especiales. Respaldaron la necesidad de profundizar la implementación de los cuatro pilares de la Estrategia de Género del GBM: i) mejorar la dotación de capital humano; ii) eliminar las limitaciones que impiden acceder a más y mejores empleos; iii) eliminar los obstáculos que privan a las mujeres de la propiedad y el control de activos, y iv) mejorar la representación y la capacidad de acción de las mujeres. El paquete de políticas de la AIF-19 se fortalece con un enfoque en cuestiones multisectoriales, especialmente el capital humano, la inclusión de la discapacidad y la tecnología para acelerar los avances. En el marco de dicha reposición se tomarán medidas adicionales para ampliar las oportunidades para mujeres y hombres, niños y niñas que viven con discapacidades. Asimismo, se pretende fortalecer los vínculos entre los temas especiales y garantizar que las mujeres y los hombres se beneficien de las intervenciones de la AIF en otras de sus áreas prioritarias. En el marco del tema especial “Cambio climático”, a través de la AIF-19 se ayudará a abordar las brechas mediante intervenciones que respalden la mitigación y adaptación al clima, como en energías renovables, bosques y paisajes, y la reducción del riesgo de desastres. El tema especial “FCV” de la AIF-19 refleja la próxima estrategia de FCV, que reconoce el importante papel de las mujeres como agentes de cambio en la prevención de los conflictos y la respuesta a ellos, y se basa en la igualdad de género a nivel analítico, estratégico y operativo. Además, el tema especial “Género y desarrollo” está interrelacionado a través de un conjunto de compromisos en materia de políticas incluidos en el ámbito de los temas especiales “ETE” y “Gobernanza e instituciones”, sobre todo en temas de relevancia directa para la Estrategia de Género del GBM y los ODS. (Véase el recuadro 8).

RECUADRO 8. CERRAR LAS BRECHAS DE GÉNERO: VÍNCULOS CON OTROS TEMAS ESPECIALES

ETE: A medida que los países se diversifican y los empleos pasan de la agricultura a otros subsectores, la AIF puede ayudar a los países a eliminar la segregación ocupacional por género en el mercado laboral y ayudar a las mujeres a tener acceso al empleo remunerado y a pasar de empleos de baja calidad a otros de mayor calidad. Reconociendo que el cierre de las brechas económicas entre mujeres y hombres es fundamental para lograr la diversificación económica y el crecimiento, a través del tema especial “ETE” se seguirá apoyando a las mujeres en el mundo del trabajo. Durante la AIF-19 se pondrá especial énfasis en brindar apoyo operativo a las mujeres para que puedan acceder a los servicios financieros digitales y utilizarlos, y en fomentar la iniciativa empresarial de las mujeres. *Véanse los compromisos en materia de políticas 7 y 8 sobre ETE.*

FCV: En los países clientes de la AIF afectados por SFC, es importante incluir plenamente a las mujeres en las operaciones relacionadas con la transición posterior a los conflictos, ya sea en el programa de desmilitarización y desmovilización o en los proyectos de desarrollo comunitario de desembolso rápido. Los desplazamientos generan riesgos y oportunidades diferentes para los hombres y las mujeres, tales como el aumento del riesgo de violación, violencia y reclutamiento forzoso, o mejores oportunidades de empleo, educación y participación. En el marco de la AIF-19, a través del tema especial “FCV” se seguirán abordando los riesgos y oportunidades diferenciales que enfrentan mujeres y hombres, niños y niñas en situaciones de FCV. *Véase el compromiso en materia de políticas 3 sobre FCV.*

Gobernanza e instituciones: Para que la AIF pueda diseñar intervenciones eficaces, debe tener acceso a datos oportunos, sobre todo en contextos de bajos ingresos donde los recursos escasos deben utilizarse de la manera más eficiente posible. Las brechas y la falta de calidad de los datos de los países clientes, especialmente en relación con las oportunidades económicas y los resultados, siguen limitando la posibilidad de abordar mediante intervenciones eficaces las disparidades entre hombres y mujeres. Reconociendo la importancia de mejorar la disponibilidad de datos de calidad, en el marco del tema especial “Gobernanza e instituciones”, los países clientes de la AIF recibirán apoyo en la implementación del Paquete de Datos para la Formulación de Políticas y se procurará especialmente cerrar las brechas de datos sobre género. El objetivo es fortalecer la generación y la disponibilidad de datos básicos para formular políticas basadas en evidencias. La violencia de género es un tema central para la representación y la capacidad de acción de las mujeres, pero no es el único. Dar a las mujeres la misma participación en las sociedades y en el hogar es importante y constituye un desafío, ya que requiere políticas y acciones públicas para cambiar las normas sociales, las leyes y las instituciones legales. En el marco del tema especial “Gobernanza e instituciones”, la AIF respaldará la voz y representación de las mujeres en los foros sobre toma de decisiones. *Véanse los compromisos en materia de políticas 10 y 12 sobre Gobernanza.*

88. **Además de la implementación de la Estrategia de Género del GBM, los participantes pidieron que la AIF-19 aborde las diferencias entre hombres y mujeres en proyectos de infraestructura, así como la explotación, el abuso y el acoso sexuales, y que plantee resultados más ambiciosos.** Los participantes también pidieron a la AIF que intensifique su trabajo en apoyo de los derechos de las mujeres respecto de la tierra y otros activos físicos, y que apoye el uso de dichos bienes como garantía. Los participantes subrayaron la importancia de políticas efectivas de prevención y mitigación de la violencia de género, el abuso y la explotación sexuales, y el acoso sexual, señalaron también la relevancia de la transparencia y la rendición de cuentas, por ejemplo, mediante informes adecuados y un seguimiento oportuno cuando se presenten acusaciones creíbles. Los participantes reconocieron el apoyo y liderazgo del Banco Mundial en el abordaje de la explotación sexual, el abuso y el acoso, y en la adopción de todas las medidas posibles para

mitigar los riesgos y responder con un enfoque centrado en el sobreviviente⁸⁸. Los participantes solicitaron que se siga prestando atención a la calidad de los proyectos al inicio y a la calidad de la supervisión para lograr mayores impactos en lo que respecta a la eliminación de las diferencias de género. Solicitaron también que se revise y eleve la meta referida a la proporción de los proyectos de la AIF que tienen en cuenta el género. La Administración ha elevado esta proporción para la AIF-19 a al menos el 60 %⁸⁹ y se ha comprometido a revisarla nuevamente en los ciclos subsiguientes.

89. Compromisos en materia de políticas de la AIF-19 para el tema especial “Género y desarrollo”. Los participantes y la Administración acordaron un paquete de políticas que refleja objetivos más ambiciosos en la AIF-19, que se respaldarán mediante una implementación más completa de la Estrategia de Género del GBM y la potenciación estratégica con otros temas especiales. Como complemento del énfasis central en las áreas fronterizas donde la AIF abre nuevos caminos y en los compromisos correspondientes, en la AIF-19 se continuará con un trabajo ambicioso en los países clientes de la AIF que refleja la Estrategia de Género del GBM, así como con la puesta en práctica de las prioridades de la AIF-18, tales como educación, empleos, activos, representación y capacidad de acción. El paquete de políticas de la AIF-19 se centra en: i) apoyar la eliminación de las diferencias entre mujeres y hombres a través del PCH, particularmente en lo que respecta a la fecundidad/dividendo demográfico; ii) facilitar más y mejores empleos cerrando las brechas en los resultados del mercado laboral; iii) abordar las diferencias respecto de la propiedad de activos, especialmente la tierra, y en la participación en la economía digital; iv) mejorar la representación y la capacidad de acción de las mujeres mediante el apoyo a enfoques sistémicos dirigidos a prevenir la violencia de género y responder a ella, y v) garantizar al menos la disponibilidad básica de datos y conocimientos sobre género para todos los países clientes de la AIF a través de un paquete de datos básicos y alentar nuevas inversiones en medidas exitosas.

Pilar 1: Mejorar la dotación de capital humano.

1. En las operaciones de financiamiento de la AIF-19 se apoyará el empoderamiento de las mujeres, entre otras cosas, entre otras cosas a través de un mayor acceso a la atención de la salud reproductiva, adolescente y primaria de calidad en al menos 15 de los 30 países con el ICH más bajo.

Pilar 2: Eliminar las restricciones que impiden acceder a más y mejores empleos.

2. Al menos el 60 % de las operaciones de financiamiento de la AIF-19 para el desarrollo de habilidades digitales apoyarán el acceso de las mujeres a trabajos de mayor productividad, incluido el trabajo en línea.

⁸⁸ Para obtener más detalles, véase el párrafo 157. Además, en una reunión realizada el 21 de abril de 2018, convocada por Sigrid Kaag, ministra de Comercio Exterior y Cooperación para el Desarrollo de los Países Bajos, y Penny Mordaunt, secretaria de Estado de Desarrollo Internacional del Reino Unido, 10 IFI, incluido el GBM, reafirmaron su compromiso de prevenir el acoso, el abuso y la explotación sexuales, tanto dentro de sus propias instituciones como en sus operaciones. Esta declaración conjunta se ratificó más tarde en la cumbre celebrada en octubre de 2018 bajo el lema de poner a las personas en primer lugar. Con respecto a las políticas y prácticas relacionadas con el personal del GBM, el Plan de Acción del GBM para Prevenir y Abordar el Acoso Sexual, publicado en mayo de 2019, describe la hoja de ruta del GBM para superar el acoso sexual e incluye más de 50 iniciativas dirigidas a mejorar la transparencia, ampliar la prevención, generar confianza y mejorar la rendición de cuentas. En el otoño boreal de 2019 se dio a conocer la versión nueva y revisada del Código de Ética y Conducta Profesional.

⁸⁹ Véase el indicador 18 en el nivel 3 del anexo 1, cuadro A1.2.d: “Indicadores detallados por nivel”.

3. Al menos el 30 % de las operaciones de infraestructura de la AIF-19 (transporte, energía y agua) incluirán medidas para crear oportunidades de empleo para las mujeres en trabajos de mediana y alta calificación en estos sectores.

Pilar 3: Eliminar los obstáculos que privan a las mujeres de la propiedad y el control de activos.

4. En todas las operaciones de financiamiento de la AIF-19 para iniciativas de desarrollo digital se respaldará un mayor acceso de las mujeres a los servicios digitales y mayor uso de dichos servicios.
5. Al menos el 50 % de las operaciones de la AIF-19 que contengan actividades vinculadas con la tierra en relación con i) la administración de tierras, ii) la reconstrucción posterior a desastres y la recuperación resiliente y iii) el desarrollo urbano incluirán medidas específicas para fortalecer los derechos de las mujeres a la tierra.

Pilar 4: Mejorar la representación y la capacidad de acción de las mujeres.

6. Se brindará apoyo al menos a cinco países clientes de la AIF para que inviertan en la prevención de la violencia de género y respuesta a ella, brindando atención médica inclusiva, segura y de calidad, y otros servicios a través de los sistemas de salud, y a cinco países para que implementen protocolos de prevención y respuesta a la violencia de género como parte del trabajo en favor de las escuelas seguras e inclusivas.

C. TEMA ESPECIAL 3: CAMBIO CLIMÁTICO

90. **La urgencia por acelerar la acción climática y fortalecer aún más el compromiso y el liderazgo del GBM en el abordaje del cambio climático es cada vez mayor.** Según el Grupo Intergubernamental de Expertos sobre el Cambio Climático (IPCC), no solo se espera que los riesgos climáticos aumenten con un calentamiento global de 1,5 °C y se intensifiquen significativamente con uno de 2 °C, sino que el mundo *no* está tomando siquiera las medidas necesarias para detener el calentamiento en 2 °C. El IPCC también reconoce que los riesgos relacionados con el clima afectan diversas áreas, como la salud, los medios de subsistencia, la seguridad alimentaria, el suministro de agua, la seguridad humana y el crecimiento económico. Dichas amenazas podrían implicar un retroceso en los avances en el desarrollo logrados con tanto esfuerzo en los países clientes de la AIF, que siguen siendo desproporcionadamente susceptibles a los impactos climáticos adversos. Los más expuestos a los riesgos incluyen las islas pequeñas, las poblaciones desfavorecidas y vulnerables, algunos pueblos indígenas y las comunidades que dependen de medios de subsistencia agrícolas o costeros.

91. **Para limitar el calentamiento global a 1,5 °C es necesario implementar medidas urgentes y de largo alcance mientras los países buscan alcanzar los ODS y los dos objetivos del GBM.** Para limitar el calentamiento global e invertir en perspectivas de desarrollo resiliente frente al clima y con bajos niveles de emisión de carbono se requerirá un volumen significativo de recursos, y la oportunidad para lograr dicho cambio se está cerrando rápidamente. Es probable que los costos de adaptación aumenten considerablemente con el tiempo, incluso aunque el mundo intente limitar el aumento global de las temperaturas. Con un calentamiento mayor, varios cientos de millones de personas quedarían expuestas a los riesgos relacionados con el clima, lo que podría revertir décadas de avances en el desarrollo. Los compromisos en materia de políticas sobre cambio climático de la AIF-19 se vinculan con varios ODS: acción climática (ODS 13), energía

limpia y asequible (ODS 7), industria, innovación e infraestructura (ODS 9), salud (ODS 3) y uso sostenible de los ecosistemas y pérdida de la biodiversidad (ODS 15).

92. **El cambio climático multiplica las amenazas en situaciones de FCV e induce la migración.** El cambio climático genera grandes tensiones, especialmente en países afectados por SFC, donde los medios con los que cuentan los Gobiernos para ayudar a sus poblaciones a adaptarse son limitados. Hay evidencias de que los factores ambientales tales como la degradación y la escasez de los recursos pueden ser determinantes para generar o exacerbar conflictos. Los riesgos asociados con el cambio climático pueden combinarse y agravar los riesgos de violencia a través de factores como la inseguridad alimentaria, las crisis económicas, la migración y la inestabilidad. En los casos en los que el cambio climático interactúa con otras presiones sociales, económicas y ambientales, surgen varios riesgos combinados que pueden aumentar la vulnerabilidad, exacerbar los reclamos y profundizar la fragilidad preexistente.

93. **Sin embargo, hay evidencias claras y crecientes de que la acción climática audaz ofrece importantes oportunidades comerciales y económicas para el mundo.** A nivel mundial, la transición hacia un desarrollo con bajos niveles de emisión de carbono y resiliente frente al clima podría generar una ganancia económica directa de USD 26 billones para 2030, en comparación con un escenario sin cambios, y podría generar más de 65 millones de empleos adicionales⁹⁰. Las medidas que los países pueden tomar para abordar el cambio climático también tienen el beneficio de ayudarlos a cumplir con muchos de los ODS, por ejemplo a través de una menor contaminación del aire y una mayor participación de las mujeres en la fuerza laboral. Los países clientes de la AIF pueden generar industrias ecológicas locales que permitan impulsar el crecimiento económico sostenible y proporcionar beneficios ambientales, al tiempo que preservan y valoran el capital natural y promueven las inversiones en capital humano. Muchos empleos relacionados con la ecología son altamente calificados, seguros y bien remunerados. La AIF ha logrado un progreso significativo en la integración del cambio climático en las operaciones y en la incorporación del tema del clima en el trabajo referido con las políticas de los países. Será necesario llevar adelante un esfuerzo sostenido y centrar la atención en la adaptación, e incrementar las inversiones en el fortalecimiento de la resiliencia para proteger a los países y las comunidades de la AIF del aumento de los riesgos climáticos y de desastres, particularmente en los países clientes de la entidad más afectados, como los de Asia Meridional, el Sahel y las pequeñas economías insulares. Además, las inversiones en infraestructura de alta calidad (energía, transporte, infraestructura urbana, etcétera) serán clave para ayudar a los países a implementar su programa de cambio climático y sus objetivos de reducción de la pobreza. (Véase el recuadro 6).

94. **Los participantes manifestaron su satisfacción por la incorporación de las lecciones aprendidas durante la AIF-18 en el tema especial “Cambio climático” de la AIF-19.** En la AIF-18 se fortalecieron los esfuerzos para aumentar el impacto sistémico, que se ampliarán aún

⁹⁰ New Climate Economy, *Report of the Global Commission on the Economy and Climate* (Informe de la Comisión Mundial sobre la Economía y el Clima) (2018). Este informe sigue los pasos de un análisis realizado por IFC en 2016 titulado *Climate Investments Opportunities in Emerging Markets* (Oportunidades de inversión climática en mercados emergentes). IFC evaluó los compromisos nacionales referidos al cambio climático y otras políticas en 21 países y detectó una oportunidad inicial de inversión de USD 23 billones, de 2016 a 2030, en sectores clave como la energía eólica, solar y de biomasa, los residuos, el transporte, la eficiencia energética, etc.

más en la AIF-19 de varias maneras. En primer lugar, en la AIF-19 se apoyará a los países clientes en sus esfuerzos por implementar sus planes de acción nacionales relacionados con el clima, incluidas sus CDN y en la aplicación de los acuerdos internacionales sobre el clima, principalmente el Acuerdo de París⁹¹. En segundo lugar, para lograr mayor impacto e integrar aún más las prioridades climáticas nacionales en la forma en que el GBM trabaja con los países, cuando corresponda, se buscará profundizar aún más la integración de los planes de acción nacionales relacionados con el clima, incluidas las CDN, en los MAP. En tercer lugar, se mejorarán las acciones normativas sistemáticas para impulsar el impacto climático. Se aumentará el apoyo para promover reformas fiscales y sectoriales que aborden los desafíos climáticos y apoyen la implementación de las metas de mitigación y adaptación de los países. En cuarto lugar, debido a la creciente magnitud de los impactos climáticos, se realizarán mayores esfuerzos en el área de adaptación al clima y la resiliencia, especialmente en aquellos países que ya están sintiendo los impactos. Sobre la base de las conclusiones del IEG que sugerían concentrar más la atención en el seguimiento y la evaluación, en la AIF-19 se implementará un cambio claro con el que se dejarán de lado los compromisos basados en insumos y procesos para adoptar compromisos orientados a resultados.

95. Los participantes manifestaron su agrado por las claras sinergias que se observan entre el cambio climático y otros temas especiales de la AIF y cuestiones multisectoriales, así como por las complementariedades con la labor del Banco Mundial en las pequeñas economías insulares. Elogiaron la integración entre el cambio climático y otras prioridades de la AIF, como FCV, gobernanza, ETE y género, que se puede lograr a través de programas integrales basados en la demanda y que abarcan a todo el Banco. El énfasis en la reducción del riesgo de desastres, la gestión mejorada del paisaje, el capital humano y los emprendimientos de tecnologías limpias contribuirá a reducir la vulnerabilidad a los impactos climáticos y a mejorar las oportunidades de inclusión en los beneficios económicos derivados de las inversiones en mitigación y adaptación. La integración de las consideraciones sobre el cambio climático en las evaluaciones de riesgos y resiliencia y en la respuesta a las crisis en SFC, así como una mayor integración de las cuestiones de género y discapacidad en la planificación previa y la implementación posterior de las medidas de resiliencia climática pueden ofrecer oportunidades para que a través del clima se respalden otros temas especiales de la AIF. Las oportunidades para incorporar la perspectiva de género en los programas climáticos incluyen los empleos relacionados con la ecología y oportunidades de desarrollo de habilidades para las mujeres en el panorama cada vez más amplio de la energía renovable, así como la focalización en grupos especialmente vulnerables, como los hogares encabezados por mujeres con altas tasas de dependencia, en los programas de PSA, que tienen como objetivo reducir el riesgo y responder a las crisis climáticas. Las iniciativas de desarrollo urbano y del transporte en las que se identifican las diferentes necesidades de mujeres y hombres y se les da respuesta es otra área en la que se puede implementar una planificación inclusiva tendiente a lograr un crecimiento con bajos niveles de emisión de carbono. Los participantes pidieron a la AIF que continúe brindando apoyo a las pequeñas economías insulares para hacer frente a los efectos del cambio climático, incluido el uso de financiamiento en condiciones concesionarias para promover el seguro contra riesgos de crisis relacionadas con el clima, y que tome más medidas para movilizar financiamiento privado, incluso

⁹¹ En caso de que se actualicen los planes de acción nacionales relacionados con el clima, incluidas las CDN, algunos países pueden solicitar apoyo adicional.

mediante el trabajo con IFC y MIGA, con el fin de apoyar los esfuerzos climáticos, y solicitaron a la AIF que coopere con otros BMD e instituciones en la movilización.

96. **Los participantes alentaron las iniciativas de la AIF dirigidas a aumentar la resiliencia de sus inversiones, los ecosistemas y las comunidades ante las conmociones y los factores de tensión relacionados con el clima en las zonas costeras.** La resiliencia costera ante el cambio climático también se logrará combatiendo la basura marina (véase el recuadro 9). En el marco de la AIF-19 se contribuirá, a través de servicios analíticos, diálogo sobre políticas y financiamiento, a implementar actividades relacionadas con un uso más eficiente de los recursos, al tiempo que se fortalecerán los sistemas de desvío de desechos y la infraestructura para recolectar y procesar materiales plásticos y recuperar el valor de los plásticos en la economía. La AIF también aumentará el apoyo a las intervenciones de gestión integrada del paisaje: evitando la deforestación, promoviendo la restauración del paisaje o la gestión forestal sostenible, y fortaleciendo los ecosistemas costeros. La AIF respaldará las inversiones en gestión del agua que son fundamentales para lograr la seguridad hídrica ante el cambio climático. Los participantes también destacaron la necesidad de fortalecer los sistemas dentro de los países, por ejemplo, el análisis de riesgos climáticos, la reducción de riesgos, la mejora en la preparación y financiamiento de riesgos en condiciones totalmente concesionarias que proporciona la base para la transferencia de riesgos en el mercado. Esto podría lograrse a través de iniciativas como el Mecanismo de Financiamiento de Riesgos Mundiales u otros programas dentro de la Asociación Mundial InsuResilience.

RECUADRO 9. COMBATIR LA BASURA MARINA: UNA INICIATIVA DE LA AIF

La basura marina, especialmente la contaminación por plásticos, constituye un desafío mundial. Al menos 8 millones de toneladas de plásticos se filtran al océano cada año, lo cual debilita la biodiversidad marina, componente clave del capital natural que mantiene el buen funcionamiento de los ecosistemas. El impacto de los plásticos marinos tiene consecuencias económicas, ecológicas y sanitarias de gran alcance. Los costos ambientales que suponen los plásticos para los ecosistemas marinos se estiman en al menos USD 13 000 millones al año, y los países clientes de la AIF sufren impactos localizados. Aunque dichos países todavía no se ubican entre las principales fuentes de desechos plásticos de los océanos, se prevé un crecimiento masivo en la cantidad de residuos que generan, con el consiguiente aumento de las filtraciones de plásticos en las vías fluviales y los océanos, a menos que se tomen medidas preventivas de inmediato. En medio de los llamados a la acción a nivel mundial, los países clientes de la AIF se están haciendo cargo del problema y han tomado decisiones de largo alcance para combatir la gestión ineficaz de los desechos. Sin embargo, dadas las geografías, los entornos poco favorables y el financiamiento inadecuado de los países clientes de la AIF, es necesario que reciban urgentemente apoyo para fortalecer sus sistemas de gestión de residuos y evitar la generación de residuos plásticos en el medio ambiente.

Liderada por los propios países clientes, la Iniciativa de la AIF sobre Basura Marina permitirá apoyar el desarrollo y la implementación de mejores políticas, sistemas de gestión de residuos e iniciativas de limpieza en los países clientes de la entidad. La Iniciativa se basa en la identificación de los países con esta cuestión e incluye intervenciones personalizadas según el contexto y las necesidades locales. Se adapta a las variaciones geográficas de los países clientes de la AIF: pequeñas islas, riberas de cuencas fluviales y zonas costeras vulnerables. El marco del apoyo de la AIF incluye una combinación de actividades analíticas, reformas de políticas, inversiones e innovación dirigidos a apoyar una desviación e infraestructura de desechos más efectiva. La AIF también desempeña su función como agente convocante y reúne a los países y las partes interesadas con el objeto de tomar medidas colectivas para abordar un desafío regional y mundial común.

En el marco de la AIF-19, la iniciativa apunta a ampliar el apoyo a varios países de África y Asia, aprovechando los recursos financieros del Servicio Regional de la AIF.

97. **Los participantes señalaron que los compromisos en materia de políticas de la AIF-19 están adecuadamente alineados con las metas y acciones climáticas del GBM para 2025.** En el marco de la AIF-19, se busca aumentar el financiamiento climático directo e incrementar a la vez el apoyo a la adaptación y el fortalecimiento de la resiliencia, particularmente en los países más pobres y vulnerables. La AIF-19 muestra una adecuada alineación con las metas y acciones climáticas del GBM para 2025⁹², en las que se incluye un mayor énfasis y aspiraciones más ambiciosas en relación con las siguientes cuestiones: 1) profundización de la integración de las consideraciones climáticas y aumento del financiamiento climático directo, 2) mayor movilización del financiamiento privado y creación de mercados para la acción climática, 3) fortalecimiento sistemático de la adaptación y la resiliencia, 4) impulso en favor de un mayor impacto sistémico a nivel de los países y 5) ampliación de las medidas climáticas en sectores y áreas clave. En enero de 2019, el GBM mostró aún más su determinación de impulsar la adaptación climática y la resiliencia al poner en marcha el Plan de Acción de Adaptación al Cambio Climático y Resiliencia. Sobre la base del marco conjunto adoptado por los BMD en la Conferencia de las Partes de la Convención Marco de las Naciones Unidas sobre el Cambio Climático (COP24), el Banco continuará alineando sus inversiones con los principios establecidos en los acuerdos internacionales sobre el clima, principalmente el Acuerdo de París.

98. **Los participantes destacaron la importancia de aumentar el financiamiento relacionado con el clima y de lograr una mayor incorporación de las consideraciones climáticas a través de la búsqueda de mayores cobeneficios climáticos y la incorporación de al menos un indicador de resultados relacionado con el clima en las operaciones de la AIF.** La entidad continuará apoyando los esfuerzos por aumentar los cobeneficios climáticos y buscará que el financiamiento de iniciativas de adaptación represente al menos la mitad del financiamiento total destinado a adaptación y mitigación⁹³. En el marco de un compromiso con la paridad, en la AIF-19 se garantizará que los países más pobres y vulnerables al clima continúen recibiendo el apoyo que catalizará las iniciativas de adaptación en mayor escala. Además, como parte del mayor énfasis en los resultados climáticos, en todas las operaciones de préstamos de la AIF-19 que tengan más del 20 % de cobeneficios climáticos se incorporará al menos un indicador de resultados relacionado con el clima, de modo de facilitar la adopción de medidas orientadas a los resultados en vez de basadas en insumos, e impulsar los impactos sobre el terreno. En todas las operaciones de la AIF también se evaluarán los riesgos relacionados con el clima y los desastres para integrar sistemáticamente tales riesgos dentro de cada etapa del diseño, la implementación, el seguimiento y la evaluación del desempeño de las operaciones, tal como se describe en el Plan de Acción de Adaptación al Cambio Climático y Resiliencia del GBM. Además, en el análisis económico de las operaciones de inversión de la AIF-19 dirigidas a sectores clave que generen emisiones, se incorporará el precio sombra del carbono y se aplicará la contabilidad de gases de efecto invernadero (GEI).

99. **Los participantes apoyaron el énfasis en la adaptación y la resiliencia mediante el desarrollo de nuevas mediciones de resiliencia o de un sistema de calificación de la**

⁹² Si bien estos son compromisos del GBM, se notificarán y supervisarán fuera del proceso de la AIF.

⁹³ La meta propuesta de los cobeneficios climáticos está plenamente alineada con los ambiciosos objetivos establecidos en las metas y acciones climáticas del GBM para 2025. En el compromiso propuesto relacionado con los cobeneficios climáticos se da por supuesto: i) un aumento constante de los cobeneficios de la AIF en el transcurso del tiempo, ii) un mayor esfuerzo por parte del BIRF durante los ejercicios de 2011-25 y iii) que la escala de las aspiraciones continuará aumentando en la AIF-20.

adaptación, y mediante la reducción del riesgo de que las conmociones climáticas impacten en los resultados en materia de pobreza y capital humano. Señalaron que el sistema está diseñado para crear incentivos para que los países, los donantes y el sector privado trabajen en una mayor y mejor adaptación, para identificar e informar más eficazmente sobre lo que están haciendo los clientes de la AIF, y para establecer un estándar mundial para los mercados financieros y la contratación pública. Un objetivo clave del nuevo sistema es alentar a los países y las partes interesadas a ir más allá de los proyectos resilientes frente al clima y fortalecer la resiliencia sistémica. Además, la AIF ayudará a los países a reducir los riesgos de que las conmociones climáticas afecten los resultados de capital humano mediante el apoyo a programas que incorporen la PSA en los sistemas nacionales de protección social o reduzcan las amenazas climáticas a la salud. Los desastres relacionados con el clima también pueden afectar negativamente la acumulación de capital humano obstaculizando las oportunidades vinculadas con los medios de subsistencia, lo que redundará en desempleo, destrucción de activos productivos y aumento de la pobreza. El apoyo a operaciones tendientes a desarrollar programas de PSA puede evitar la pérdida en la acumulación de capital humano.

100. **Con el fin de impulsar el impacto a nivel de los países, los participantes destacaron el mayor apoyo que concede la AIF a sus países clientes para implementar y actualizar sistemáticamente sus planes de acción nacionales relacionados con el clima, incluidas las CDN.** Se proporcionará asistencia financiera específica para cada país mediante del Mecanismo de Apoyo a las CDN a fin de profundizar la implementación de las CDN y las medidas necesarias para cumplir las metas previstas, lo que incluye elementos de i) planificación estratégica e informada con un planteamiento inteligente respecto del clima, ii) diseño e implementación de políticas, iii) seguimiento, informes y verificación y iv) inversiones públicas y privadas y financiamiento para la implementación de CDN⁹⁴.

101. **Los participantes instaron a que todos los MAP y los DSP de la AIF sigan incorporando consideraciones relacionadas con el clima y el riesgo de desastres, lo que implica tener en cuenta los planes de acción nacionales relacionados con el clima, incluidas las CDN. También exhortaron a la AIF a establecer planes de acción específicos o nacionales relacionados con el clima, que incluyan objetivos basados en las CDN o los indicadores de resultados de los MAP, según corresponda.** En la AIF-19 se aumentará la participación de los Ministerios de Finanzas y Planificación y el apoyo que se brinda a dichos organismos para integrar las cuestiones relativas al clima en los presupuestos y planes nacionales, así como en las estrategias de desarrollo a largo plazo. Para impulsar un mayor impacto, la AIF se centrará en medidas normativas concretas y sistemáticas. Para tal fin, trabajará cada vez más en el nivel de las políticas y fomentará las operaciones de financiamiento para políticas de desarrollo (FPD) de modo de apoyar políticas y reformas sectoriales que tengan en cuenta el clima, según corresponda. Las medidas previas que abordan cuestiones relacionadas con la política climática se incorporarán más en el FPD, y en los casos en que el país desee centrar las reformas normativas únicamente en el cambio climático, se pueden elaborar operaciones de FPD de crecimiento ecológico o cambio climático, en las que todas las medidas previas abordarán el cambio climático. El FPD podría, por ejemplo, incluir apoyo para la reforma de los subsidios a los combustibles fósiles o de los subsidios

⁹⁴ El apoyo a la implementación de planes nacionales relacionados con el clima, incluidas las CDN, podría abarcar actividades que integren medidas climáticas en los presupuestos nacionales y las estrategias de desarrollo.

agrícolas, reformas de los impuestos ambientales, fijación de precios del agua y políticas prioritarias en los planes de acción relacionados con el clima, incluidas las CDN.

102. Los participantes respaldaron un compromiso en materia de políticas referido a la biodiversidad para ayudar a los países clientes a implementar y/o actualizar sus estrategias y EPANB u otros planes de acción similares a través de nuevas actividades apoyadas por la AIF durante la AIF-19. También destacaron la importancia de que la AIF aproveche su labor relacionada con el medio ambiente, los recursos naturales y la economía azul, incluida la biodiversidad. Los ecosistemas y la biodiversidad son esenciales para las comunidades más pobres, particularmente en las áreas costeras y cerca de los bosques, ya que las protegen de eventos climáticos extremos⁹⁵ y les permiten satisfacer necesidades esenciales, como la provisión de alimentos nutritivos, biomasa para la producción de energía, medicamentos y materias primas básicas, con lo que garantizan una red de protección básica y contribuyen directamente al alivio de la pobreza y los medios de subsistencia⁹⁶. En la AIF-19 se respaldarán las contribuciones de la naturaleza a las personas y la adaptación basada en los ecosistemas, que incluye su gestión sostenible, conservación y restauración. En la AIF-19 se tendrá en cuenta la amplia base de conocimientos sobre los vínculos entre la economía y los servicios ecosistémicos en diferentes escenarios climáticos y de políticas. Esto a su vez permitirá a la AIF apoyar un tratamiento más explícito de las soluciones basadas en la naturaleza en las estrategias nacionales y apoyar la preparación de EPANB en los países clientes.

103. Los participantes se mostraron de acuerdo en facilitar la transformación económica a través de una transición resiliente y de bajos niveles de emisión de carbono, con una mayor penetración de las energías renovables en los países clientes de la AIF, con el fin de apoyar la ampliación del acceso a la energía, su asequibilidad y seguridad. La AIF facilitará la penetración potencialmente transformadora de las energías renovables en sus países clientes mediante el apoyo a tecnologías innovadoras de almacenamiento en baterías a través de la movilización de financiamiento en condiciones concesionarias relacionado con el clima y las inversiones públicas y privadas. Además, invertirá para promover en sus países clientes la generación y la integración de energías renovables, así como la infraestructura que permite su desarrollo (lo que abarcará todo tipo de energías renovables con conexión a la red, fuera de la red y distribuida), promoviendo de este modo el acceso a la energía. También hará esfuerzos significativos para apoyar a sus países clientes en el ahorro de energía a través de mejoras en la eficiencia. La agricultura también es una parte central de la solución para desarrollar una economía

⁹⁵ Los ecosistemas bien mantenidos, como los arrecifes de coral, los humedales costeros y las marismas, protegen contra las marejadas ciclónicas y el aumento del nivel del mar, salvaguardando vidas, propiedades e infraestructura contra el clima extremo (cfr. Roberts y otros [2017], *Marine reserves can mitigate and promote adaptation to climate change* [Las reservas marinas pueden mitigar y promover la adaptación al cambio climático] PNAS, 2017). En un reciente estudio sobre el costo de la degradación ambiental que se centra en África occidental, se estimó el costo de la degradación costera en cuatro países — Benin, Côte d'Ivoire, Senegal y Togo — en USD 3800 millones, o 5,3 % de su PIB combinado en 2017 (Croitoru, Lelia, Juan José Miranda y Maria Sarraf [2019], *The Cost of Coastal Zone Degradation in West Africa: Benin, Côte d'Ivoire, Senegal and Togo* [El costo de la degradación de la zona costera en África occidental: Benin, Côte d'Ivoire, Senegal y Togo]).

⁹⁶ Plataforma Intergubernamental sobre Diversidad Biológica y Servicios de los Ecosistemas (IPBES) (2019), *The Global Assessment Report on Biodiversity and Ecosystem Services. Summary for Policy Makers* (Informe de evaluación sobre la biodiversidad y los servicios ecosistémicos. Resumen para los responsables de formular políticas), S. Díaz, J. Settele, E. S. Brondizio E.S., H. T. Ngo, M. Guèze, J. Agard, A. Arneth, P. Balvanera, K. A. Brauman, S. H. M. Butchart, K. M. A. Chan, L. A. Garibaldi, K. Ichii, J. Liu, S. M. Subramanian, G. F. Midgley, P. Miloslavich, Z. Molnár, D. Obura, A. Pfaff, S. Polasky, A. Purvis, J. Razzaque, B. Reyers, R. Roy Chowdhury, Y. J. Shin, I. J. Visseren-Hamakers, K. J. Willis y C. N. Zayas (comps.), Bonn (Alemania), Secretaría de la IPBES.

global sostenible, con bajos niveles de emisión de carbono y resiliente, y, en el marco de la AIF-19, se ampliará la agricultura climáticamente inteligente, con mayor productividad agrícola, mitigación climática y mayores niveles de resiliencia y adaptación.

104. Los participantes manifestaron su satisfacción por la implementación de los compromisos relacionados con el clima en el transcurso de la AIF-19, según se indica a continuación:

Pilar 1: Aumentar el financiamiento relacionado con el clima y profundizar aún más la integración de las consideraciones climáticas

1. La proporción de cobeneficios referidos al clima respecto del total de compromisos aumentará al menos al 30 % en promedio durante los ejercicios económicos de 2021-23, y al menos la mitad de estos cobeneficios apoyarán medidas de adaptación.
2. En todas las operaciones de la AIF con más de un 20 % de cobeneficios referidos al clima se incorporará al menos un indicador de resultados relacionado con el clima para aumentar el énfasis en los resultados climáticos.

Pilar 2: Impulsar el apoyo a la adaptación y la resiliencia:

3. Se desarrollarán nuevas mediciones de resiliencia dirigidas a brindar mayores incentivos para la implementación de medidas de adaptación climática más eficaces, incluso a través de una mayor resiliencia de los desarrollos de infraestructura frente a los desastres. Dichas mediciones se pondrán a prueba en 20 operaciones de la AIF.
4. Se apoyará al menos a 25 países clientes de la AIF para reducir los riesgos de que las conmociones climáticas impacten sobre la pobreza y los resultados de capital humano. Para esto, se brindará respaldo a programas que incorporen la PSA en los sistemas nacionales o reduzcan las amenazas climáticas a la salud.

Pilar 3: Impulsar el impacto sistémico en el nivel del país:

5. Se brindará apoyo a al menos 15 países clientes para que implementen y actualicen sistemáticamente los planes nacionales de acción relacionados con el clima, incluidas las CDN en cooperación con la Alianza para las CDN. Para todos los países clientes de la AIF, según corresponda, se establecerán en los MAP objetivos y/o indicadores de resultados relacionados con el clima o basados en las CDN.
6. Se brindará apoyo a al menos 15 países clientes para implementar y/o actualizar las EPANB que abarquen la biodiversidad terrestre y marina o planes de acción nacionales similares a través de nuevas actividades respaldadas por la AIF durante la AIF-19.

Pilar 4: Facilitar la transformación económica a través de una transición resiliente y con bajos niveles de emisión de carbono

7. Se facilitará una mayor penetración de las energías renovables en los países clientes de la AIF en el contexto del acceso a la energía, su asequibilidad y seguridad, mediante la movilización de financiamiento climático en condiciones concesionarias e inversiones públicas y privadas para la instalación de 5 GVh de almacenamiento en baterías, y mediante el apoyo normativo directo e indirecto para la generación e integración de al menos 10 GV de energía renovable y para el desarrollo de la infraestructura que lo posibilita. Dicho

respaldo abarcará todo tipo de energías renovables con conexión a la red, fuera de la red y distribuida.

D. TEMA ESPECIAL 4: FRAGILIDAD, CONFLICTO Y VIOLENCIA

105. Si no se actúa con rapidez, los riesgos de FCV podrían socavar gravemente el progreso realizado en la lucha contra la pobreza en los últimos 25 años. Como se señaló anteriormente, las tasas de pobreza son alrededor de un 10 % más altas en los países clientes de la AIF que están afectados por SFC que en los que no padecen tales situaciones; y si bien en estos últimos la tasa de pobreza extrema está disminuyendo, en los países afectados por SFC se ha estancado⁹⁷. Para 2030, se prevé que alrededor de la mitad de las personas pobres del mundo vivirán en SFC⁹⁸. Con los niveles actuales de fragilidad, se prevé que el número de personas pobres en los países clientes de la AIF afectados por SFC aumentará en alrededor de 200 millones para 2030. Cualquier agravamiento de la fragilidad en estos países, o un aumento en la fragilidad en algún otro lugar, solo elevaría estos números. Del mismo modo, si no adoptan medidas normativas decisivas, los eventos climáticos extremos y las conmociones climáticas podrían empujar a cerca de 100 millones de personas más a la pobreza extrema para 2030. Para lograr los dos objetivos del GBM y contribuir a alcanzar los ODS, particularmente el ODS 16, es fundamental que la AIF dé prioridad al tema de FCV.

106. El problema de FCV afecta desproporcionadamente a las personas y comunidades más vulnerables, entre las que figuran las mujeres, las niñas y las personas con discapacidades, limitando su capital humano y sus oportunidades económicas. Entre los 20 países clientes de la AIF con la clasificación más baja en el ICH, 14 están afectados por SFC, y más de la mitad de los que viven en la pobreza extrema en estos países enfrentan privaciones graves en educación y acceso a infraestructura básica, como energía, agua, saneamiento y dispositivos de asistencia⁹⁹. El desplazamiento forzado continúa empeorando y se ha vuelto cada vez más complejo y prolongado¹⁰⁰, con importantes impactos socioeconómicos tanto en las comunidades de refugiados como en las que los reciben. Mientras tanto, alrededor de la mitad de las personas desplazadas internamente en los países clientes de la AIF se concentran en un puñado de sitios afectados por SFC, muchos en entornos sumamente complejos. El aumento de los riesgos de FCV también puede ser un motor de la migración económica, lo que redundaría en la pérdida de capital humano dentro del país y en una mayor presión sobre los países receptores.

107. Los participantes apoyaron el enfoque de la AIF-19 respecto de la fragilidad, los conflictos y la violencia y alentaron a mantener una estrecha alineación con la próxima estrategia del GBM sobre FCV. Valoraron el hecho de que el tema especial “FCV” de la AIF-19 y la estrategia sobre FCV que se dará a conocer próximamente se basen en los mismos pilares de trabajo (véase el gráfico 13).

⁹⁷ Banco Mundial, *PovcalNet* (herramienta de análisis en línea) (2018), <http://research.worldbank.org/PovcalNet/>.

⁹⁸ Cálculos de los autores y Banco Mundial, *Poverty and Shared Prosperity 2018: Piecing Together the Poverty Puzzle*, Washington, DC, Grupo Banco Mundial, 2018.

⁹⁹ ICH del Banco Mundial (2018). El ICH promedio para los países afectados por SFC es 0,40, en comparación con un promedio global de 0,57. En las condiciones actuales, los niños nacidos en SFC serán tan solo un 40 % tan productivos como los adultos de lo que podrían ser si tuvieran educación completa y plena salud.

¹⁰⁰ El refugiado promedio ahora pasa alrededor de 10 años en el exilio. Véase Xavier Devictor y Quy-Toan Do, *How Many Years Have Refugees Been in Exile?*, documentos de trabajo sobre investigación de políticas, Washington, DC: Grupo Banco Mundial, 2016.

GRÁFICO 13. EN LA AIF-19 SE ABORDAN LAS CAUSAS DE FCV Y SU IMPACTO EN LAS POBLACIONES VULNERABLES PARA APOYAR LA PAZ Y LA PROSPERIDAD

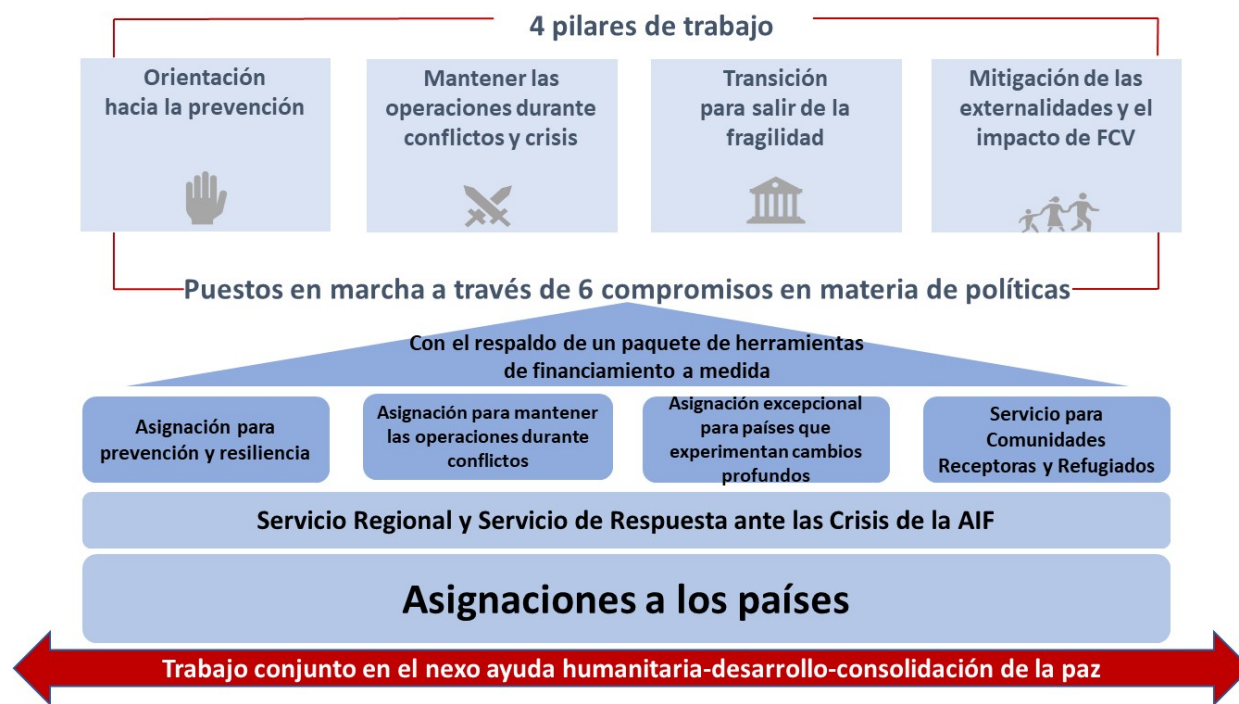

108. Los participantes pidieron que las estrategias y la programación del GBM se adapten mejor a los factores que generan FCV, tanto en los países afectados por SFC como en los afectados por FCV. En la AIF-19, en todos los MAP, las NOP y los EDA referidos a países afectados por SFC se describirá la forma en que la programación del GBM abordará las causas de FCV y las fuentes de resiliencia, en base a análisis sólidos, como las evaluaciones de riesgos y resiliencia u otras evaluaciones de FCV. Este compromiso es clave para garantizar que con las asignaciones a los países, a través de la ABD, se brinde apoyo a los clientes de la AIF para que comiencen a centrarse en la prevención y pongan en práctica las conclusiones del estudio titulado *Pathways for Peace*. Los participantes también destacaron la importancia de garantizar que las evaluaciones de riesgos y resiliencia se realicen sistemáticamente con un alto nivel de calidad en los países clientes de la AIF afectados por SFC¹⁰¹. Asimismo, exhortaron a aplicar estas evaluaciones, incluidas las realizadas a nivel regional, para analizar y abordar más explícitamente las temáticas de inclusión social y cohesión, reclamos y acceso a la justicia, género, gobernanza, Estado de derecho y rendición de cuentas, el clima como acelerador de conflictos, empleos y migración. Las evaluaciones de riesgos y resiliencia también deberían identificar mejor las oportunidades de prevención de conflictos y resiliencia con recomendaciones más pertinentes desde el punto de vista operativo que puedan tenerse en cuenta en los MAP, las NOP, los EDA y en la programación para garantizar que la AIF implemente enfoques verdaderamente personalizados. La metodología de estas evaluaciones se mejorará para garantizar que tanto las

¹⁰¹ Tal como sucede actualmente, también pueden realizarse evaluaciones de riesgos y resiliencia en países que no figuran en la lista de países afectados por SFC.

referidas a un solo país como las regionales cubran sistemáticamente temas pertinentes y tengan fuerte relevancia operativa. El GBM continuará trabajando estrecha y sistemáticamente con sus asociados, como las Naciones Unidas, la CE, los BMD y los asociados bilaterales, incluso en la elaboración de evaluaciones de riesgos y resiliencia, recuperación y consolidación de la paz y otras evaluaciones sobre FCV. El GBM también continuará promoviendo el uso de filtros de conflicto/perspectiva de paz para respaldar las carteras y operaciones y llevar los análisis de nivel nacional/general, como las evaluaciones de riesgos y resiliencia, a un nivel más detallado. Estas herramientas son importantes para identificar y abordar las causas de la fragilidad y los riesgos de conflicto en la programación.

109. Los participantes enfatizaron la importancia de la colaboración continua entre la AIF y sus muchos asociados en entornos afectados por FCV. Por ejemplo, la AIF puede aportar valor a los asociados que trabajan en el nexo acción humanitaria-desarrollo-consolidación de la paz, en línea con su mandato de desarrollo y sobre la base de sus ventajas comparativas. Estas ventajas incluyen: la capacidad de la AIF de aportar una combinación de recursos financieros predecibles a mediano y largo plazo; su profundo conocimiento técnico y sus servicios analíticos y de asesoramiento; su capacidad de convocatoria, así como su perspectiva de desarrollo para complementar el apoyo humanitario y de consolidación de la paz. Los participantes también subrayaron la importancia de aplicar esta ventaja comparativa a las alianzas del GBM con organizaciones humanitarias y de consolidación de la paz y con actores del ámbito de la seguridad, incluidas las Naciones Unidas y sus operaciones de mantenimiento de la paz, los BMD y las organizaciones no gubernamentales (ONG).

110. Los participantes exhortaron a la AIF a intensificar el énfasis en las dimensiones regionales de la fragilidad, en particular en el Sahel, la región del lago Chad y el Cuerno de África. Los participantes reconocieron que el cambio climático, el cambio demográfico, el desplazamiento forzado, las nuevas tecnologías, los flujos financieros ilícitos y el extremismo violento pueden cruzar y trascender las fronteras, extendiéndose en la región y profundizando la vulnerabilidad de los países clientes de la AIF a las conmociones y las crisis. Durante la AIF-19, se adoptará un enfoque regional respecto de la fragilidad, según corresponda, en particular en estas tres regiones prioritarias. En primer lugar, el GBM realizará evaluaciones de riesgos y resiliencia regionales en las que se analizarán y abordarán las causas de FCV y las fuentes de resiliencia pertinentes para cada contexto regional, por ejemplo, el clima como acelerador de conflictos, la gobernanza básica y la capacidad del Estado, la migración y el desplazamiento forzado. Sobre la base de la información obtenida en dichas evaluaciones y el trabajo de diagnóstico relacionado, la AIF invertirá en al menos tres programas regionales durante la AIF-19 (en el Sahel, la región del lago Chad y el Cuerno de África), a fin de mitigar los riesgos en materia de fragilidad y seguridad para promover el trabajo en el nexo entre la seguridad y el desarrollo. Los países clientes de la AIF pueden solicitar su inclusión en los programas centrados en la fragilidad que lleva adelante el Servicio Regional, así como en otros programas regionales que cumplan con los criterios de dicho Servicio. (Véase el recuadro 10).

RECUADRO 10. ABORDAJE DE LA FRAGILIDAD REGIONAL: SAHEL, LAGO CHAD Y CUERNO DE ÁFRICA

El enfoque regional de la AIF-19 en tres regiones prioritarias —el Sahel, la región del lago Chad y el Cuerno de África— será fundamental para abordar las necesidades de las personas que viven en la pobreza extrema en los países clientes de la AIF afectados por SFC. Con el apoyo que la AIF brinda en el **Sahel** se abordan las causas de fragilidad de corto y largo plazo trabajando para prevenir conflictos, promover la estabilidad y el crecimiento, y apoyar la rehabilitación y la resiliencia. Los programas de la AIF se centran en los sectores sociales, el desarrollo rural y local, la productividad agrícola, la adaptación al cambio climático y la energía. El enfoque de la AIF consiste en: i) comprender las causas de la fragilidad, ii) focalizar las intervenciones en las fuentes de riesgos de FCV, iii) centrar los proyectos en algunas áreas geográficas para obtener resultados rápidos y iv) promover intervenciones relacionadas con el capital humano en programas nacionales y regionales.

Por ser la mayor fuente de financiamiento en condiciones concesionarias en las regiones del **Sahel** y el **lago Chad**, y la segunda más importante en el **Cuerno de África**, la AIF puede convocar a clientes y asociados para identificar soluciones a las dimensiones regionales de fragilidad. En la AIF-19 se emprenderán nuevas iniciativas para enfrentar los desafíos emergentes y aprovechar nuevas oportunidades:

- Los países del Sahel y el lago Chad se beneficiarán significativamente con la **asignación para prevención y resiliencia** (APR) como parte de los recursos correspondientes a FCV, con la que se apoyará a los países que toman medidas proactivas para abordar las causas de los conflictos a fin de reducir el riesgo de escalada.
- En la AIF-19 se desarrollará e implementarán al menos tres programas regionales (en el **Sahel, la región del lago Chad y el Cuerno de África**) que incluyan información de las evaluaciones de riesgos y resiliencia regionales y se centren en mitigar los riesgos clave en materia de fragilidad y seguridad.
- Como socio fundador de la **Alianza del Sahel**, la AIF contribuirá a la paz, la seguridad y el desarrollo en la región: a) acelerará la implementación de proyectos de desarrollo; b) atraerá recursos, incluso del sector privado y c) medirá los resultados.
- La AIF ampliará aún más la programación para iniciativas de **capital humano** en todo el Sahel, que abarcará desde la primera infancia hasta la educación superior y la educación de las niñas.
- La AIF apoyará la **Iniciativa de Economía Digital para África**, implementada por la Unión Africana, para llevar a cabo las reformas de políticas clave y las inversiones que se necesitan a nivel nacional y regional para promover el desarrollo digital.

La AIF apoyará a los países del Sahel, el lago Chad y el Cuerno de África para que **aborden las vulnerabilidades climáticas** a través de la protección social adaptativa y la resiliencia de los medios de subsistencia basados en la gestión de los recursos naturales, incluso mediante la mejora del acceso a opciones de energía renovable.

111. **Los participantes alentaron la ampliación de las intervenciones referidas al capital humano en los países clientes de la AIF afectados por SFC.** Destacaron la importancia de abordar las brechas socioeconómicas, de género y discapacidad en las dotaciones de capital humano y en las oportunidades de desarrollo de dicho capital en los países clientes de la AIF afectados por SFC, tanto por sus beneficios intrínsecos como por sus vínculos con la inclusión y la cohesión social. Los participantes destacaron especialmente la importancia de abordar las limitaciones diferenciales que enfrentan las mujeres y los hombres, los niños y las niñas y las personas con discapacidades en las intervenciones de las áreas de atención médica, educación y protección social. Reconocieron la importancia de profundizar las alianzas con instituciones locales para prestar servicios y aumentar la capacidad de acción de mujeres y niñas. Durante la AIF-19, la mayoría de las carteras de los países clientes de la AIF afectados por SFC apoyarán mejoras en la prestación de servicios del sector social (es decir, salud, educación y protección

social), buscando abordar las limitaciones diferenciales que enfrentan hombres y mujeres, niños y niñas, y personas con discapacidades. Mediante las operaciones se promoverá la cohesión social centrándose no solo en la cantidad de servicios, sino también en cómo se los brinda, pues se reconoce que la prestación de servicios inclusivos y efectivos en el sector social es fundamental para incrementar la legitimidad del Estado y la confianza en las instituciones.

112. Los participantes expresaron especial beneplácito por el nuevo paquete de recursos destinado a FCV, que ofrece un conjunto de herramientas de financiamiento a medida que permitirá brindar más apoyo a los países que enfrentan diversos desafíos vinculados con FCV. La ABD continuará siendo la base de las asignaciones de la AIF a los países y se utilizará para abordar las causas de FCV y las fuentes de resiliencia en todos los países clientes de la AIF afectados por SFC a través del compromiso en materia de políticas 1. El paquete de recursos destinado a FCV ofrece un complemento para esto, con un enfoque basado en reglas y una sólida estructura de incentivos y rendición de cuentas, basada en las enseñanzas extraídas en ciclos anteriores de la AIF. (Véase el anexo 3 para obtener más detalles sobre los tres tipos de asignaciones dentro del paquete de recursos). En el examen de mitad del período de la AIF-19, la Administración informará a los participantes sobre la implementación del paquete de recursos para casos de FCV y sobre las enseñanzas que hayan surgido, tanto en lo que respecta a las asignaciones como a los esfuerzos realizados por los países para diseñar y/o recalibrar sus carteras.

113. Los participantes exhortaron a la AIF a continuar aumentando la dotación de personal para apoyar a los países clientes afectados por SFC, reconociendo que una fuerte presencia en el terreno es clave para mejorar la calidad de la cartera y lograr buenos resultados en los países. Señalaron que la ampliación puesta en marcha en la AIF-18 comprendía una combinación adecuada de habilidades, que incluía una combinación de funciones, niveles de grado y género. También destacaron el papel que desempeña de la Administración adaptando la dotación de personal de los países clientes afectados por SFC a las necesidades diversas y dinámicas de cada contexto, incluidas las necesidades de los clientes, la seguridad y la eficacia en función de los costos. La AIF se comprometió a aumentar en al menos 150 empleados la cantidad de personal del Banco Mundial apostado en los países clientes que están afectados por SFC durante la AIF-19 ¹⁰². A los fines de este compromiso, el personal estará compuesto por funcionarios de nivel GE o superior y consultores con contrato a largo plazo (CCLP) ¹⁰³ que reúnan los siguientes requisitos: i) se encuentren en países clientes de la AIF que figuren en la próxima lista de países afectados por SFC o ii) se encuentren en ubicaciones cercanas que prestan servicios a países

¹⁰² Este valor se medirá del 30 de junio de 2020 al 30 de junio de 2023, es decir, el período de la AIF-19.

¹⁰³ Los CCLP son designaciones de tiempo completo en el equivalente del grado GE o más alto que se extienden durante un período mínimo de un año y pueden renovarse por un segundo año. Esta es una categoría de personal que se reintrodujo a mediados de 2018. Los CCLP reciben diversos beneficios, tales como licencias, seguro médico, seguro de vida, pago por riesgo y fragilidad, licencia parental, etc. La Administración se ha comprometido a verificar el uso apropiado de los tipos de designaciones a largo plazo y supervisará la composición de la fuerza laboral total del GBM en consecuencia.

clientes de la entidad afectados por SFC¹⁰⁴ y dedican la mayor parte de su programa de trabajo a cuestiones relacionadas con FCV¹⁰⁵. Los participantes instaron a la Administración a continuar garantizando una combinación adecuada de habilidades durante la ampliación, al tiempo que solicitaron apostar en países clientes afectados por SFC más funcionarios que puedan tomar decisiones y asumir riesgos con conocimiento de causa. La Administración confirmó su expectativa de que la gran mayoría de esta ampliación incluirá funcionarios de nivel GE o superior en países clientes de la AIF afectados por SFC, que se complementará con por una pequeña parte de CCLP y personal en ubicaciones cercanas. Los participantes también señalaron que este compromiso de la AIF se encuadra en el contexto del proceso de descentralización y del ejercicio de planificación de la fuerza laboral en curso. La Administración informará sobre los progresos, lo que incluirá un desglose de la composición de la ampliación, en el examen de mitad del período de la AIF-19.

114. Los participantes también pidieron a la AIF que continúe trabajando para mejorar la propuesta de valor de los puestos en países clientes de la AIF afectados por SFC y para fortalecer la eficacia operacional. Reconocieron que las cuestiones referidas al personal y los incentivos institucionales, la capacitación y el aprendizaje, las revisiones de talentos, las recompensas y el reconocimiento, la gestión del desempeño y el desarrollo profesional se considerarán como parte de la próxima estrategia sobre FCV del GBM. La eficacia y la capacidad de la AIF para cumplir con sus ambiciosos compromisos en materia de FCV dependen en gran medida de la calidad, la seguridad, el bienestar y la motivación del personal que trabaja en situaciones de FCV. Los participantes reconocieron la importancia de invertir en el capital humano del GBM, especialmente de aquellos que trabajan en sitios afectados por SFC. Asimismo, recibieron con agrado el énfasis en el fortalecimiento de la capacidad de los clientes, el personal local y los asociados para fortalecer la ejecución de los proyectos, incluso mediante el uso de herramientas digitales rentables y apropiadas para el terreno que permitan mejorar la eficacia operacional y la gestión de riesgos¹⁰⁶. Los participantes enfatizaron la importancia de continuar desarrollando enfoques para trabajar de manera más efectiva en SFC y mejorar la recopilación de datos, el seguimiento y la evaluación, que formarán parte de la estrategia sobre FCV del GBM que se dará a conocer próximamente¹⁰⁷.

¹⁰⁴ El personal, incluidos los CCLP, apostado en los lugares de trabajo cercanos que prestan servicios a los países clientes de la AIF afectados por SFC puede brindar un apoyo cercano y personalizado en caso de que la seguridad, las restricciones familiares u otras circunstancias no les permiten estar a tiempo completo en un país afectado por SFC. Estos lugares de trabajo cercanos pueden actuar como extensiones de la Unidad de Gestión del País, con personal que puede operar en una zona horaria similar, viajar con relativa facilidad y desplegarse de manera flexible en función de las necesidades, teniendo en cuenta la fluctuación en el volumen y el contenido del trabajo en los países clientes de la AIF afectados por SFC. Esto también ayudará a garantizar un mayor flujo de conocimientos y un apoyo técnico más amplio en las diversas geografías y sectores.

¹⁰⁵ Esto se medirá como al menos el 75 % del programa de trabajo del individuo, en función del tiempo cargado en el sistema de registro de tiempo del Banco Mundial. De este modo se garantiza que se contará al personal, incluidos los CCLP, apostados en ubicaciones cercanas que pasan la mayor parte de su tiempo trabajando en países clientes de la AIF afectados por SFC. También se reconoce la necesidad de ofrecer oportunidades para que el personal, incluidos los CCLP, intercambien conocimientos y experiencias tanto relacionados como no relacionados con FCV dentro del GBM a fin de evitar los compartimentos estancos. También se registra el tiempo dedicado a tareas administrativas, de capacitación e institucionales.

¹⁰⁶ Este enfoque sistemático sobre el fortalecimiento de la capacidad también se centra en las limitaciones y los riesgos de estas y otras tecnologías relacionadas, incluidos temas tales como la protección de datos y la privacidad.

¹⁰⁷ Toda modificación que se proponga introducir en las políticas operacionales relacionadas con estos temas se someterá a la consideración del Directorio Ejecutivo.

115. **Los participantes señalaron los fuertes vínculos entre el tema especial “FCV” y otros temas especiales y áreas multisectoriales.** Alrededor de las dos terceras partes de los países clientes de la AIF afectados por SFC presentan alto riesgo de sobreendeudamiento (o ya están sobreendeudados). Los participantes reconocieron las implicaciones que esto supone para los países clientes afectados por SFC y reconocieron que abordar las vulnerabilidades de la deuda en las SFC es una tarea especialmente compleja. Apoyaron la fuerte alineación con el tema especial “Gobernanza e instituciones” y el ODS 16, incluidos los esfuerzos de la AIF por ayudar a fortalecer las funciones centrales de gobernanza en los países clientes afectados por SFC, movilizar recursos internos, recoger datos básicos que permitan formular políticas basadas en evidencias y mejorar las políticas de gestión de la deuda. También destacaron la importancia del desarrollo del sector privado, las reformas del entorno empresarial y los empleos, y manifestaron su satisfacción por los compromisos relacionados con SFC asumidos en el marco del tema especial “ETE”, así como por la continuación del SFSP para movilizar la inversión en los mercados más difíciles. Los participantes se mostraron complacidos por la vinculación con el tema especial “Género y desarrollo”, especialmente en relación con la violencia de género. Señalaron la importancia de abordar el cambio climático, ya que los países afectados por FCV enfrentan obstáculos específicos para la adaptación.

116. **Los participantes apoyaron la continuidad del Subservicio de Financiamiento para Refugiados (cuya denominación es ahora Servicio para Comunidades Receptoras y Refugiados), con miras a respaldar oportunidades de desarrollo a mediano y largo plazo tanto para las comunidades de refugiados como para las receptoras en los países clientes de la AIF.** Manifestaron su satisfacción por el constante énfasis en las necesidades y oportunidades de mujeres y niños en las comunidades de refugiados y receptoras, reconociendo que el financiamiento de este mecanismo ayuda a ampliar los enfoques que resultan eficaces para abordar la desigualdad de género en contextos de desplazamiento forzado. Los participantes también se mostraron complacidos con los continuos esfuerzos de la AIF por entablar un diálogo sobre los problemas de desarrollo que enfrentan tanto las comunidades de refugiados como las receptoras, incluido el plan de la entidad de examinar los entornos normativos de los países beneficiarios de este mecanismo de financiamiento a fin evaluar los progresos, identificar nuevas oportunidades de reforma y utilizar esta información en las actividades de apoyo subsiguientes. De este modo, la revisión arrojará luz sobre la medida en que el **Servicio para Comunidades Receptoras y Refugiados** ha ayudado a modificar las políticas y su implementación en los países beneficiarios (por ejemplo, en áreas tales como la protección de los refugiados; libertad de movimiento; acceso a la educación, salud, identidad, justicia y financiamiento; participación en la fuerza laboral, lo que incluye habilidades, empleo y espíritu empresarial, y gestión ambiental) con miras a promover el desarrollo inclusivo tanto para los refugiados como para las comunidades receptoras. La metodología de esta revisión se elaborará en coordinación con el ACNUR, y la AIF hará todo lo posible para garantizar que las conclusiones y recomendaciones clave de esta revisión se den a conocer públicamente. (Para obtener más detalles sobre el **Servicio para Comunidades Receptoras y Refugiados**, véanse la sección IV y el anexo 4). Por otro lado, en lo que respecta a las personas desplazadas internamente, los participantes reconocieron que los países clientes de la

AIF pueden utilizar sus asignaciones para satisfacer las necesidades de desarrollo a mediano plazo de dichas personas¹⁰⁸.

117. La AIF-19 ofrece seis compromisos en materia de políticas en virtud del tema especial “FCV”. Sobre la base del progreso alcanzado, los participantes se mostraron complacidos con el conjunto ambicioso pero realista de compromisos en materia de políticas. Destacaron la necesidad de prestar atención al género y las alianzas en todos estos compromisos.

1. En todos los MAP, las NOP y los EDA en los países clientes de la AIF afectados por SFC se describirá de qué manera el programa del GBM, en colaboración con los asociados pertinentes, aborda las causas de FCV y las fuentes de resiliencia, sobre la base de estudios de diagnóstico tales como las evaluaciones de riesgos y resiliencia u otras evaluaciones de FCV. En cada una de las evaluaciones de riesgos y resiliencia/fragilidad se analizarán las causas de FCV y las fuentes de resiliencia y se incluirán recomendaciones relevantes desde el punto de vista operativo.
2. Se desarrollarán y ejecutarán al menos tres programas regionales (en el Sahel, la región del lago Chad y el Cuerno de África), en los que se tendrán en cuenta las evaluaciones de riesgos y resiliencia regionales y se buscará mitigar los riesgos clave en materia de fragilidad y seguridad para promover el trabajo en el nexo entre la seguridad y el desarrollo.
3. En al menos 20 carteras de países clientes de la AIF afectados por SFC se respaldarán mejoras en la prestación de servicios del sector social (es decir, salud, educación y protección social), buscando especialmente abordar las limitaciones diferenciales que enfrentan hombres y mujeres, niños y niñas, y personas con discapacidades.
4. Para el examen de mitad del período de la AIF-19, se realizará un análisis sistemático de la política sobre refugiados implementada por los países que pueden recibir financiamiento del Servicio para Comunidades Receptoras y Refugiados desde que fueron considerados elegibles inicialmente, así como de sus entornos institucionales, con el fin de utilizar esta información en las actividades ulteriores de apoyo dirigidas a generar oportunidades de desarrollo socioeconómico para las comunidades receptoras y los refugiados en estos países.
5. Se apoyará el desarrollo de la capacidad en el 50 % de los países clientes de la entidad afectados por SFC con el fin de que usen herramientas digitales apropiadas para el terreno en la recopilación y el análisis de datos geotiquetados, y apliquen esta tecnología para

¹⁰⁸ Entre el ejercicio de 2000 y el de 2017, alrededor de 68 proyectos del Banco Mundial incluyeron a las personas desplazadas internamente como beneficiarios de intervenciones específicas o utilizaron la presencia de dichas personas dentro de una comunidad como criterio para la selección del sitio del proyecto o de la intervención. Si bien algunos de estos proyectos están dirigidos exclusivamente a este conjunto de personas, muchos fueron diseñados de manera inclusiva para abordar las necesidades de las poblaciones afectadas por conflictos en general, incluidas las personas desplazadas internamente. Algunos ejemplos de proyectos de la AIF incluyen el Financiamiento Adicional para el Estatuto de los Ciudadanos, Respuesta de Emergencia al Desplazamiento Regional (P163468), en Afganistán, por USD 127 millones; el Proyecto de Prestación de Servicios y Apoyo a las Comunidades Afectadas por el Desplazamiento (P161591) en la República Centroafricana, por USD 28 millones; el Proyecto de Emergencia para la Recuperación del Norte (USD 65 millones, P118870) en Sri Lanka; el Proyecto de Emergencia de Acceso a la Electricidad por USD 50 millones (P163777) en Yemen; el Proyecto de Gobernanza Local y Prestación de Servicios (P127079) en Sudán del Sur, y el Proyecto de Emergencia para la de Recuperación de las Personas de Zonas Tribales de Administración Federal Desplazadas Temporalmente (P154278), en Pakistán.

mejorar la ejecución y coordinación de los proyectos.

6. Se implementará el paquete de recursos destinado a FCV fin de brindar un respaldo más adecuado y personalizado a los países clientes afectados por SFC. Además, la AIF destinará al menos 150 empleados más de grado GE o superior (entre los que se incluyen consultores con contrato a largo plazo) a los países clientes afectados por SFC y ubicaciones cercanas para atender las necesidades de dichos países.

E. TEMA ESPECIAL 5: GOBERNANZA E INSTITUCIONES

118. **La buena gobernanza y las instituciones responsables siguen constituyendo la base para lograr los ODS y los dos objetivos del GBM en los países clientes de la AIF.** La pobreza extrema sigue siendo alta en los países clientes de la AIF, lo cual refleja la escasez de recursos pero también la falta de alineación de los incentivos normativos, la debilidad de la capacidad institucional y la desigualdad y exclusión. Los quiebres de la gobernanza en la calidad institucional tienen un impacto negativo en el desarrollo económico y social, lo que incluye un crecimiento más lento, el debilitamiento de la prestación de servicios de Gobierno y la escasez de mecanismos para que los ciudadanos exijan cuentas a sus Gobiernos. La capacidad de los Gobiernos para proporcionar bienes y servicios públicos de manera efectiva y equitativa, para apoyar un entorno que permita generar empleos y crecimiento inclusivo, para abordar las fallas del mercado y para involucrar a los ciudadanos en el proceso es más importante que nunca. Esta capacidad está determinada no solo por la calidad de las políticas públicas y la eficacia de las instituciones, sino también, y en la misma medida, por *cómo* se eligen y aplican las políticas¹⁰⁹. Los compromisos asumidos en el marco del tema especial “Gobernanza e instituciones” apoyan diversas metas del ODS 16, que tiene como objetivo promover sociedades pacíficas e inclusivas en favor del desarrollo sostenible, proporcionar a todos acceso a la justicia y construir instituciones eficaces, responsables e inclusivas en todos los niveles. Más específicamente, el apoyo de la AIF-19 es fundamental para las metas del ODS 16 de reducir los flujos financieros ilícitos y reducir la corrupción y el soborno en todas sus formas (metas 16.4 y 16.5). Mediante los compromisos dirigidos fortalecer las funciones centrales de los Gobiernos en los países clientes de la AIF afectados por SFC también se respaldará la meta 16.6 del ODS 16 de mejorar el gasto público, la gestión financiera y las adquisiciones, y la meta 16.3 sobre acceso a la justicia. El apoyo a las plataformas de múltiples partes interesadas ayudará a aumentar la transparencia y la participación ciudadana (meta 16.7), mientras que la obtención de mejores datos y pruebas empíricas respaldada por este tema especial resulta esencial para el seguimiento de los progresos en todos los ODS.

119. **Sobre la base de los avances logrados en la AIF-18, los participantes alentaron a establecer metas más ambiciosas y mayor énfasis en los resultados para el tema especial “Gobernanza e instituciones” durante la AIF-19.** Tomaron nota de los grandes progresos alcanzados en el cumplimiento de los compromisos sobre gobernanza e instituciones asumidos durante la AIF-18, lo cual refleja el trabajo constructivo que lleva adelante la AIF para apoyar este tema en contextos difíciles. Para la implementación exitosa de las intervenciones de la AIF, esta entidad debe apoyar el desarrollo de instituciones que sean capaces, eficientes, inclusivas, transparentes y responsables ante las necesidades de los ciudadanos. Si bien se reconoce que la reforma institucional a menudo no es lineal y requiere una visión a largo plazo, sigue siendo

¹⁰⁹ Informe sobre el desarrollo mundial: La gobernanza y las leyes (Washington, DC, Banco Mundial, 2017).

fundamental poder definir objetivos y resultados a corto plazo que se puedan lograr dentro de un ciclo de la AIF. A partir de las enseñanzas extraídas del informe del IEG sobre la implementación de los temas especiales de la AIF-18, el enfoque en la AIF-19 tendrá como objetivo garantizar que se amplíe y profundice la participación de los ciudadanos en las operaciones de la AIF con medidas concretas, que incluyen el fortalecimiento de la capacidad, la mejora de la supervisión y la presentación de informes, y la divulgación periódica. Por lo tanto, mediante el enfoque interconectado en la AIF-19 se seguirán profundizando los logros alcanzados en áreas centrales durante la AIF-18 y se incorporarán las enseñanzas extraídas de la implementación al tiempo que se sacará provecho de los otros cuatro temas especiales.

120. Dada la naturaleza multisectorial de la reforma de la gobernanza, los participantes pusieron de relieve la necesidad de un enfoque colaborativo de todo el GBM y de asociaciones estratégicas. El tema especial “Gobernanza e instituciones” tiene fuertes vínculos con la prevención y mitigación de FCV, ya que la gobernanza deficiente y la corrupción redundan en resultados de desarrollo insatisfactorios que exacerban la desigualdad, la injusticia y los reclamos, lo que a su vez genera fragilidad e inestabilidad¹¹⁰. Además, en todos los países clientes de la AIF, es fundamental contar con instituciones capaces para generar crecimiento y promover la agenda sobre ETE de manera justa, inclusiva y transparente, de modo que los beneficios que generan las inversiones en el desarrollo se concreten plenamente. Las reformas duraderas en la gobernanza y las instituciones requieren el aprovechamiento de la experiencia del sector público y privado para sentar las bases para un crecimiento inclusivo y sostenible. El tema especial “Gobernanza e instituciones” ayudará a los clientes a avanzar con reformas estructurales basadas en evidencia. En el marco de este tema también se buscará ayudar a los países clientes de la AIF a mejorar la movilización de recursos nacionales y la gestión de la deuda, y a lograr transparencia en la presupuestación y eficiencia en el gasto público. Dados los desafíos sistemáticos de gobernanza a los que se enfrentan los países clientes de la AIF, los participantes señalaron que se ha puesto un énfasis significativo para profundizar y ampliar la colaboración y coordinación con otros asociados en la tarea del desarrollo. Las alianzas clave incluyen la Plataforma de Colaboración en materia Tributaria, la Alianza para el Gobierno Abierto, el Mecanismo de Gestión de la Deuda y el Grupo de Trabajo sobre Infraestructura del G-20.

121. Los participantes instaron a poner mayor énfasis en la gestión y la transparencia de la deuda, ya que, en los países clientes de la AIF, las vulnerabilidades vinculadas con la deuda han aumentado significativamente en los últimos años. El aumento en los niveles de deuda pública durante el período de 2013-17 fue generalizado en todos los países que pueden recibir financiamiento de la AIF. En términos generales, el aumento de la deuda pública de los países clientes afectados por SFC fue relativamente modesto (de 9 puntos porcentuales, mientras que en los países no afectados por SFC fue de 13 puntos porcentuales) entre 2013 y 2017 (véase el gráfico 14). Sin embargo, ocho países clientes de la AIF experimentaron un aumento de más de 30 puntos porcentuales. Cinco de estos países están afectados por SFC y dependen de los productos básicos. Cuatro países alcanzaron los niveles de deuda pública de principios de la década de 2000; tres de ellos están afectados por SFC. A fines de junio de 2019, alrededor del 40 % de los países afectados por SFC presentaban riesgo bajo o moderado de sobreendeudamiento externo según el MSD para los países de ingreso bajo. En la AIF-19, y en línea con el enfoque multidimensional del FMI y el

¹¹⁰ Véase Pioneros de Sociedades Pacíficas, Justas e Inclusivas, *Justice for All—Final Report* (Justicia para todos: Informe final) (Nueva York, 2019).

Banco Mundial, se apoyarán los esfuerzos de los países por abordar las vulnerabilidades relacionadas con la deuda, priorizando aquellos países con deficiencias significativas en cuanto a la transparencia de la deuda y elevada vulnerabilidad del endeudamiento. Esto se hará principalmente apoyando sus medidas dirigidas a para mejorar la transparencia de la deuda, en particular a través de una mayor cobertura de la deuda pública en los ASD. (Véase también la sección II B sobre deuda).

GRÁFICO 14. DEUDA PÚBLICA EN PAÍSES CLIENTES DE LA AIF SELECCIONADOS
(EN PORCENTAJE DEL PIB, SALVO QUE SE ESPECIFIQUE OTRA COSA)

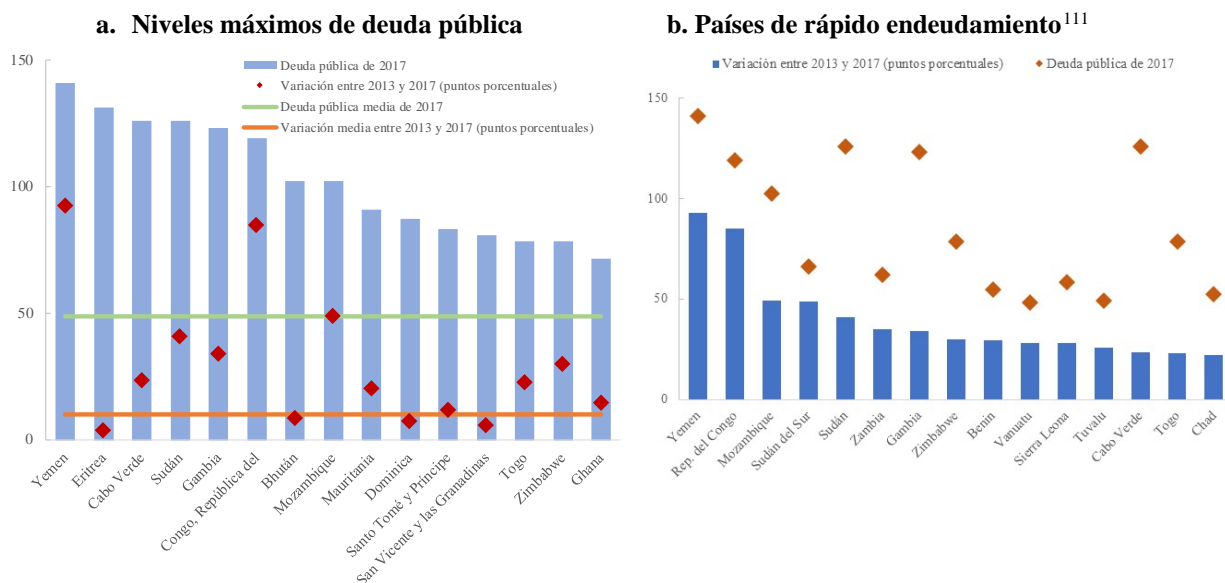

Fuente: *Debt Vulnerabilities in IDA Countries* (Vulnerabilidades de la deuda en los países clientes de la AIF), 4 de octubre de 2018.

122. El fortalecimiento de la movilización de recursos nacionales sigue siendo fundamental para que los países clientes de la AIF generen el espacio fiscal necesario para financiar el gasto prioritario evitando preocupaciones sobre la deuda y enfocándose en la equidad y los resultados. Las observaciones preliminares sugieren que la brecha de financiamiento para alcanzar los ODS en los países en desarrollo podría rondar los USD 2,5 billones. Sin embargo, los países clientes de la AIF (y en particular aquellos afectados por SFC) a menudo enfrentan grandes dificultades tanto para aumentar los impuestos a niveles adecuados para satisfacer las necesidades críticas de gasto como para recaudar esos impuestos de manera justa y equitativa. El GBM continuará apoyando a los países clientes de la AIF para que aborden el tema de la equidad fiscal mediante la identificación de las restricciones que impiden reducir la pobreza y la desigualdad a través de políticas fiscales y de beneficios. La globalización y la digitalización obstaculizan el cobro efectivo de impuestos sobre los ingresos, lo que ha llevado a muchos países a recurrir a

¹¹¹ Los países de rápido endeudamiento se definen como aquellos con el mayor aumento del coeficiente entre deuda pública y PIB durante el período 2013-17.

impuestos indirectos más regresivos¹¹². Además, las políticas y la administración tributaria interna a menudo son desiguales, lo que tiende a favorecer a los contribuyentes más ricos y poderosos. Los participantes instaron a la AIF a abordar los impactos de los impuestos y el gasto en la equidad y enfatizaron la importancia de ayudar a los países a recaudar no solo más, sino mejores ingresos fiscales mediante el desarrollo de sistemas tributarios justos, sostenibles y modernos, por ejemplo, a través de un mayor énfasis en la evasión fiscal a través de la erosión de la base imponible y el traslado de beneficios, y en las exenciones fiscales y progresividad tributaria¹¹³. También alentaron un enfoque más orientado a los resultados en el apoyo a la movilización de recursos nacionales, que la AIF aspira a lograr a través del objetivo de aumentar el coeficiente entre impuestos y PIB en 1 punto porcentual durante el ciclo de tres años de la AIF para aquellos países que se ubican por debajo del umbral del 15 % en dicho coeficiente. Esto se realizará a través de alianzas y apoyo regional y bilateral, por ejemplo, a través de la Plataforma de Colaboración en materia Tributaria junto con el FMI y la Organización para la Cooperación y el Desarrollo Económicos (OCDE).

123. Los participantes pidieron a la AIF que apoye a los países para mejorar la sostenibilidad del financiamiento de iniciativas de capital humano, en particular buscando lograr la CUS y buenos resultados de aprendizaje. Las fallas en la movilización de recursos nacionales debilitan la formación de capital humano, un insumo vital para el crecimiento económico. La capacidad de crear sistemas que puedan recaudar financiamiento adecuado para la acumulación de capital humano es fundamental para lograr un financiamiento sostenible y la movilización de recursos nacionales, tal como se destaca en la declaración del G-20 sobre la importancia del financiamiento de la CUS en los países en desarrollo¹¹⁴. La AIF aumentará su énfasis en el apoyo a sus países clientes para que inviertan en las personas a través de la nutrición, la atención médica y la educación de calidad y aprovechen las sinergias existentes entre una mayor movilización de recursos nacionales y una mayor eficiencia en el gasto y transparencia presupuestaria en relación con las áreas prioritarias de servicio público. Con el avance de la tecnología, las soluciones de GovTech pueden contribuir a los esfuerzos de los Gobiernos dirigidos a aumentar la eficacia en la prestación de servicios y a hacerlos más accesibles, inclusivos y fáciles de usar. El énfasis en una mayor inclusión ayudará a mejorar el acceso de los grupos vulnerables a los servicios. Actualmente, el Banco Mundial respalda soluciones de GovTech en aproximadamente 25 países clientes de la AIF. Los participantes alentaron a la AIF a avanzar más y promover el acceso universal en el marco de sus actividades vinculadas con soluciones de GovTech, particularmente para las personas con discapacidades. Por otro lado, las pandemias han causado mucho daño a las personas, las sociedades y las economías, y se está generando impulso para una mayor prevención y para la reducción proactiva del riesgo, lo que puede ahorrar costos humanos y económicos significativos¹¹⁵. Sin embargo, el grado de preparación para anticipar y responder a emergencias de salud pública tales como las pandemias sigue siendo bajo en la

¹¹² Véase OCDE, *Tax Challenges Arising from Digitalization – Interim Report 2018* (Desafíos fiscales derivados de la digitalización: Informe provisional 2018), (París, Francia, OCDE, 2018) y Banco Mundial, *Informe sobre el desarrollo mundial 2020. El comercio al servicio del desarrollo en la era de las cadenas de valor mundiales* (Washington, DC, Grupo Banco Mundial, 2019), capítulos 3 y 10.

¹¹³ Fondo Monetario Internacional, *Finanzas y desarrollo* (septiembre de 2019), disponible en <https://www.imf.org/external/pubs/ft/fandd/spa/2019/09/pdf/fd0919s.pdf>.

¹¹⁴ Disponible en https://www.g20.org/pdf/documents/en/annex_05.pdf.

¹¹⁵ Banco Mundial, *High-Performance Health Financing for Universal Health Coverage: Driving Sustainable, Inclusive Growth in the 21st Century* (Financiamiento de la salud de alto desempeño en favor de la cobertura universal de la salud: Impulsar un crecimiento sostenible e inclusivo en el siglo XXI) (Washington, DC, Grupo Banco Mundial, 2019).

mayoría de los países clientes de la AIF. Por lo tanto, la entidad apoyará diversas intervenciones para aumentar la resiliencia humana ante emergencias de salud pública como las pandemias.

124. Los participantes destacaron la importancia de continuar centrando la atención en la lucha contra los flujos financieros ilícitos y alentaron un énfasis más amplio en la lucha contra la corrupción. Los flujos financieros ilícitos representan una pérdida enorme para el desarrollo y constituyen la antítesis de la prosperidad compartida. La corrupción, el crimen organizado, la explotación ilegal de los recursos naturales, el fraude en el comercio internacional y la evasión fiscal desvían y reducen las desigualdades públicas. Se desconoce el volumen exacto de flujos financieros ilícitos en los países clientes de la AIF, pero la evasión fiscal les cuesta a los Gobiernos más de USD 3 billones al año¹¹⁶, y se pierde una cantidad innumerable de millones adicionales a través de otras actividades ilícitas en todo el mundo. En el ocultamiento de fondos ilícitos se saca capital de los países pobres para llevarlo a los ricos, y el uso de vehículos corporativos para mover fondos ilícitos y comprar activos distorsiona los mercados en las economías ricas. Diversos estudios indican que los sistemas financieros extraterritoriales están creciendo¹¹⁷. Por lo tanto, la reducción de los flujos financieros ilícitos y su impacto representa una prioridad global y un desafío multifacético. El enfoque del GBM en esta área consiste en abordar el flujo de fondos transfronterizo, las actividades que generan los flujos y las debilidades institucionales que los permiten. En el marco de la AIF-19, se apoyarán y promoverán medidas regulatorias y operativas efectivas para combatir la evasión fiscal, el lavado de dinero, los flujos financieros ilícitos y otros desafíos a la integridad del sistema financiero internacional. La AIF también apoyará a varios países para que realicen evaluaciones integrales de flujos financieros ilícitos a partir de fuentes de información relacionadas con impuestos y delitos. La AIF también respaldará el intercambio automático de información de cuentas financieras de los contribuyentes entre países, que les permite identificar la evasión fiscal internacional cometida por personas ricas, reduciendo así los incentivos para involucrarse en actos de corrupción y generar flujos ilícitos. La divulgación de información sobre el propietario efectivo también es fundamental para generar el nivel de transparencia necesario para prevenir y enfrentar la corrupción de manera eficaz y abordar los flujos financieros ilícitos generados por transacciones corruptas.

125. Los participantes señalaron que el fortalecimiento de la gobernanza y las instituciones es fundamental para lograr buenos resultados en los países, en particular para abordar los desafíos en materia de FCV y subsanar la falta de datos sobre género y discapacidad. Se espera que la proporción de personas que viven en la pobreza extrema en entornos afectados por conflictos aumente a casi el 50 % para 2030, y que los conflictos representen el 80 % de todas las necesidades de ayuda humanitaria y reduzcan el crecimiento del PIB en 2 puntos porcentuales por año, en promedio. Los participantes manifestaron su satisfacción por el énfasis de la AIF-19 en el fortalecimiento de las funciones centrales del Gobierno en países clientes de la AIF afectados por SFC a fin de abordar las causas de FCV. Los participantes subrayaron que estos esfuerzos son esenciales para mejorar la seguridad, el Estado de derecho, la prestación de servicios, la rendición de cuentas y las relaciones entre los ciudadanos y el Estado. Los esfuerzos por fortalecer las funciones centrales del Gobierno de modo tal de abordar las causas de FCV se basarán en el trabajo clave de diagnóstico introducido en el marco de la AIF-18 y en ellos se utilizará información

¹¹⁶ Fondo Monetario Internacional, *Finanzas y desarrollo* (septiembre de 2019), disponible en <https://www.imf.org/external/pubs/ft/fandd/spa/2019/09/pdf/fd0919s.pdf>.

¹¹⁷ Ibídem.

obtenida en las evaluaciones de riesgos y resiliencia, en particular en las dimensiones de seguridad y Estado de derecho. También señalaron que, si se subsanan las deficiencias en la disponibilidad de datos básicos, lo que incluye el desglose por sexo y discapacidad, se promoverá una mejor formulación de políticas basadas en evidencia y se ayudará a los países clientes de la AIF a avanzar en el logro del ODS 16, que se centra en la recopilación de datos en favor de la gobernanza.

126. Los participantes enfatizaron la importancia de mejorar la responsabilidad social y la participación ciudadana. La gobernanza abierta, participativa y receptiva es fundamental para que los Gobiernos brinden políticas públicas y servicios más inclusivos, eficaces y equitativos. La apertura y la transparencia son ingredientes fundamentales para garantizar que la información esté disponible para el público y sea accesible, lo que facilita su participación informada en la formulación de políticas. La AIF ayudará a aumentar la responsabilidad social en sus países clientes al apoyar plataformas que involucren sistemáticamente a diversas partes interesadas, incluidas las mujeres y los grupos vulnerables, en la toma de decisiones y la implementación de políticas públicas. Dichas plataformas incluyen la Alianza para el Gobierno Abierto, la Iniciativa para la Transparencia de las Industrias Extractivas, la Iniciativa Global para la Transparencia Fiscal y la Alianza Global para la Auditoría Social (GPSA), entre otras. Dichas plataformas representan un enfoque integral para una mayor auditoría social a través de la fusión de los

RECUADRO 11. PLATAFORMAS DE MÚLTIPLES PARTES INTERESADAS

En el informe de 2018 del Grupo de Evaluación Independiente titulado *Engaging Citizens for Better Development Results* (Incorporar la participación de los ciudadanos para lograr mejores resultados de desarrollo), se evaluaron los esfuerzos del GBM por incorporar la participación ciudadana. Allí se recomienda a la entidad lograr mayor profundidad y calidad en las actividades de interacción con la ciudadanía que apoya y establecer, según corresponda, una participación contundente mediante el uso sistemático de los canales y las herramientas existentes en varios niveles.

La interacción con múltiples partes interesadas es una forma de lograr una mayor responsabilidad social y participación ciudadana. Ayuda a garantizar una mayor profundidad y calidad en la apertura y participación ciudadana, desde el nivel de las políticas hasta el de los proyectos, al crear un espacio en el que los representantes de grupos gubernamentales y no gubernamentales (por ejemplo, sociedad civil, círculos académicos, sector privado) pueden participar de manera activa y constante, analicen y deliberen sobre decisiones normativas, y se asocien para llevar adelante la ejecución y su seguimiento. El apoyo que brinda el Banco Mundial para establecer y fortalecer la participación de múltiples partes interesadas contribuirá a alentar la participación ciudadana “contundente” en varios niveles y obtener así mejores resultados de desarrollo.

Por ejemplo, el foro de múltiples partes interesadas de la Alianza para el Gobierno Abierto en Afganistán se estableció mediante un decreto presidencial y reúne a 17 representantes del Gobierno y 17 representantes de la sociedad civil para analizar el Plan de Acción de la Alianza para el Gobierno Abierto del país. El foro se reúne trimestralmente y cuenta con la participación activa de la sociedad civil para analizar los comentarios y los aportes del público respecto de políticas y servicios públicos. Las decisiones sobre las actividades que se incluirán en el Plan de Acción se toman por consenso, o por votación si no se llega a un consenso.

La GPSA del Banco Mundial reúne al Gobierno, coaliciones de la sociedad civil y otras partes interesadas pertinentes para desarrollar e implementar pactos de múltiples partes interesadas a fin de abordar los desafíos de desarrollo apremiantes a través de enfoques de responsabilidad social. En Uganda, por ejemplo, la GPSA apoyó una donación para mejorar la transparencia y la rendición de cuentas de la contratación pública en los sectores de la agricultura, la educación y la salud a fin de lograr una mejor prestación de servicios. El establecimiento de un pacto de múltiples partes interesadas reunió a la sociedad civil y al Gobierno para implementar esta intervención de responsabilidad social en cinco distritos del país.

enfoques de participación ciudadana y de Gobierno abierto vinculados con la formulación e implementación de políticas públicas (véase el recuadro 11). Durante la AIF-19, el GBM se compromete a ampliar la cobertura nacional de dichas plataformas de múltiples partes interesadas donde aún no existen, y a profundizar su alcance en los países donde están actualmente en funcionamiento.

127. Los participantes alentaron a la AIF a continuar llevando a cabo medidas y programas que se respaldaron en la AIF-18 para lograr instituciones más abiertas, eficaces y responsables, así como los siguientes compromisos en materia de políticas para la AIF-19:

Promover la transparencia y la gestión de la deuda

1. Se ayudará a al menos a 25 países clientes de la entidad en la implementación de un enfoque integrado y programático para mejorar la transparencia de la deuda a través de una mayor cobertura de la deuda pública en los ASD y/o el apoyo de las reformas dirigidas a incrementar la transparencia de la deuda, incluidos los requisitos referidos a la presentación de informes sobre deuda a fin de aumentar la transparencia¹¹⁸.
2. Se apoyará al menos a 25 países clientes de la entidad para que impulsen las evaluaciones del riesgo fiscal y fortalezcan la capacidad de gestión de la deuda a través de la ampliación del seguimiento de los riesgos fiscales y/o la implementación de estrategias de gestión de la deuda¹¹⁹.

Fortalecer la movilización de recursos nacionales

3. Se apoyará la implementación de programas dirigidos a respaldar los esfuerzos que llevan adelante los países clientes de la AIF con ingresos tributarios persistentemente inferiores al 15 % del PIB para lograr un aumento promedio no ponderado de 1 punto porcentual en el coeficiente impuestos-PIB durante los tres años del ciclo de la institución, como parte de los esfuerzos colectivos con los asociados.

Fortalecer la gobernanza de la infraestructura

4. Se apoyará al menos a 20 países para identificar las limitaciones vinculadas con la gobernanza que obstaculizan el desarrollo, el financiamiento y la implementación de inversiones en infraestructura de calidad, con especial atención a la preparación de los proyectos, las adquisiciones, las cuestiones ambientales y sociales y la integridad, de modo de tener en cuenta esta información a la hora de adoptar políticas y/o regulaciones y mejorar así la gestión de la infraestructura en la mayoría de dichos países¹²⁰.

¹¹⁸ El apoyo a este compromiso se basará en un conjunto de instrumentos, que incluyen operaciones de financiamiento, estudios de diagnóstico y asistencia técnica.

¹¹⁹ Las medidas encaradas en el marco de los compromisos 1 y 2 se centrarán principalmente en países de riesgo moderado y alto, de conformidad con el enfoque de la PFSD. Estas medidas también pueden ayudar a prevenir el deterioro de los niveles de riesgo de sobreendeudamiento, en particular el deterioro abrupto (o rápido), por el cual un país pasa de la categoría de riesgo bajo a la de riesgo alto, como se observó en algunos casos.

¹²⁰ Se debe centrar la atención en los países que hayan obtenido una calificación de 3 o menos en la EPIN para el indicador 16 sobre transparencia, rendición de cuentas y corrupción. Actualmente hay 55 países clientes de la AIF en este grupo.

Respaldar las inversiones en las personas para promover la eficiencia, el crecimiento y la equidad

5. Se brindará apoyo a al menos los 15 países clientes de la AIF con el ICH más bajo para mejorar la sostenibilidad del financiamiento de iniciativas de capital humano, buscando en particular alcanzar la CUS y buenos resultados en materia de aprendizaje para todos, a través de: i) la mejora de la eficiencia del gasto público y ii) la armonización sostenible y más eficaz de los gastos con el financiamiento interno y los recursos externos.

Facilitar el acceso universal a los servicios públicos a través de las soluciones de GovTech

6. Se apoyará al menos a 12 países clientes de la AIF para que adopten soluciones de GovTech¹²¹ de acceso universal¹²².

Fortalecer la preparación para situaciones de pandemia

7. Se apoyará al menos a 25 países clientes de la AIF para que implementen planes de preparación para casos de pandemia a través de diversas intervenciones, entre las que se incluyen fortalecimiento de la capacidad institucional, asistencia técnica, financiamiento e inversiones.

Afrontar la corrupción y la evasión fiscal para reducir los flujos financieros ilícitos

8. Se apoyará al menos a 5 países para que realicen evaluaciones integrales de los flujos financieros ilícitos y elaboren planes de acción. Asimismo, se apoyará al menos a 20 países clientes de la AIF para que tomen medidas relacionadas con los flujos financieros ilícitos, por ejemplo, aumentar el acceso a la información sobre propiedad efectiva y la concientización al respecto y/o adoptar mecanismos de intercambio automático de información para reducir la evasión fiscal.
9. Se apoyará al menos al 50 % de los países clientes de la AIF para que implementen sistemas de adquisiciones electrónicas y realicen análisis detallados de datos sobre adquisiciones a fin de aumentar la eficiencia del gasto público y mitigar los riesgos de corrupción.

Apoyar las plataformas de múltiples partes interesadas para la formulación e implementación de políticas

10. Se apoyará al menos al 50 % de los países clientes de la AIF para que establezcan y fortalezcan plataformas que permitan interactuar con múltiples partes interesadas, incluidas las mujeres y los grupos vulnerables, en la formulación e implementación de políticas, a fin de mejorar la participación pública, la rendición de cuentas y la capacidad de respuesta.

¹²¹ Las soluciones GovTech incluyen equipos informáticos, *software*, aplicaciones y otras tecnologías para mejorar el acceso a los servicios públicos y su calidad, facilitar la participación ciudadana (CivicTech) y mejorar las operaciones centrales del Gobierno. Estas operaciones incluyen la habilitación de complementos analógicos para fortalecer las instituciones para la implementación de GovTech, incluido el diseño de estrategias relacionadas, el fortalecimiento de la capacidad, la aprobación de leyes relacionadas con el gobierno electrónico, el acceso a los datos y su uso, y el desarrollo de marcos regulatorios que faciliten la interoperabilidad.

¹²² “De acceso universal” significa que los servicios de GovTech están diseñados de modo tal que todas las personas puedan acceder a ellos, comprenderlos y utilizarlos, independientemente de su discapacidad, edad, uso de dispositivos de asistencia, ubicación o medios de acceso a Internet. Se aplica a los equipos informáticos y al *software*.

Mejorar las funciones centrales del Gobierno en los países clientes afectados por SFC

11. Se apoyará a al menos el 95 % de los países clientes afectados por SFC (con carteras activas) para que establezcan y/o fortalezcan las funciones centrales del Gobierno a fin de abordar los factores que generan FCV¹²³.

Mejorar los datos para una formulación de políticas más basada en evidencias

12. Se apoyará a 30 países clientes de la AIF, incluidos aquellos con operaciones estadísticas en curso¹²⁴, para respaldar a las instituciones y fortalecer la capacidad a fin de reducir las deficiencias en la disponibilidad de datos básicos para la formulación de políticas basadas en evidencias, lo que incluye el desglose por sexo y discapacidad¹²⁵.

**SECCIÓN IV: VOLÚMENES Y CONDICIONES DE LA ASISTENCIA
EN LA AIF-19**

128. **Los participantes recibieron con agrado el ambicioso paquete de financiamiento de la AIF-19, que es fundamental para ayudar a los países clientes a satisfacer sus necesidades de financiamiento y alcanzar así los dos objetivos del GBM y las metas para 2030.** Reconocieron la necesidad de mantener la programación de la AIF en una escala suficiente para apoyar adecuadamente a los países clientes a enfrentar las dificultades en el contexto internacional, los desafíos de desarrollo y la multitud de riesgos y vulnerabilidades descritos anteriormente. Los países clientes han demostrado que tienen la capacidad de absorber los recursos de la AIF para enfrentar estos desafíos y buscar buenos resultados. La demanda sostenida y creciente de recursos de la AIF, luego del sólido desempeño logrado en la AIF-18, indica que en la AIF-19 se puede ir más allá y brindar mejores beneficios a los clientes.

129. **Para la AIF-19, los participantes acordaron una reposición de USD 82 000 millones (equivalentes a DEG 59 300 millones)¹²⁶, lo que representa un aumento del 3 % en términos reales en los recursos de la AIF disponibles para los países clientes.** Esto se resume en el cuadro 3, a continuación:

¹²³ Las funciones centrales del Gobierno hacen referencia a: i) la gestión del gasto y los ingresos públicos, ii) la descentralización y la prestación de servicios, iii) el empleo público y la administración pública, y iv) el Estado de derecho.

¹²⁴ Con este compromiso se llegará al 25 % de los 51 países clientes de la AIF sin operaciones estadísticas en curso.

¹²⁵ El desglose de datos por sexo y discapacidad en el paquete de datos para la formulación de políticas se realizará cuando sea apropiado, lo que corresponde a los contextos donde los datos de las encuestas de hogares son susceptibles de desglose, específicamente los datos recopilados a nivel individual. El paquete de datos para la formulación de políticas también continuará promoviendo la producción de estadísticas desglosadas por sexo y discapacidad en países donde ya están disponibles.

¹²⁶ Al tipo de cambio de referencia de la AIF-19, de DEG/USD 1,38318.

CUADRO 3. USO DE RECURSOS EN LA AIF-19 (EN MILES DE MILLONES DE USD Y DEG)

	<i>En miles de millones de USD</i>		<i>En miles de millones de DEG ⁱ</i>	
	AIF-18ⁱⁱ	AIF-19	AIF-18ⁱⁱ	AIF-19
1. En condiciones concesionarias	63,6	73,8	45,3	53,4
I. FINANCIAMIENTO BÁSICO DE LA AIF	52,4	60,5	37,4	43,7
<i>SFC/FCVⁱⁱⁱ</i>	<i>14,7</i>	<i>18,7</i>	<i>10,5</i>	<i>13,5</i>
de los cuales, paquete de recursos para casos de FCV ^{iv,v}	4,7	7,5	3,4	5,4
Siria	1,0	1,0	0,7	0,7
<i>Sin SFC</i>	<i>37,7</i>	<i>41,8</i>	<i>26,9</i>	<i>30,2</i>
II. FINANCIAMIENTO NO BÁSICO DE LA AIF	11,1	13,3	7,9	9,6
<i>Paquete de recursos para bienes públicos regionales</i>				
Servicio Regional	5,0	7,6	3,6	5,5
Servicio para Comunidades Receptoras y Refugiados	2,0	2,2	1,4	1,6
SRC	3,0	2,5	2,1	1,8
Regularización de los atrasos	1,1	1,0	0,8	0,7
2. En condiciones no concesionarias	9,0	5,7	6,4	4,1
Mecanismo de Ampliación del Financiamiento	6,2	5,7	4,4	4,1
Apoyo para la transición	2,8	-	2,0	-
3. SFSP	2,5	2,5	1,8	1,8
Total	75	82	53	59
<i>Donaciones</i>	<i>16,7</i>	<i>21,6</i>	<i>11,9</i>	<i>15,6</i>
<i>Elemento de donación: financiamiento de la AIF en condiciones concesionarias</i>	<i>58 %</i>	<i>59 %</i>	<i>58 %</i>	<i>59 %</i>
<i>Elemento de donación: total de la reposición</i>	<i>49 %</i>	<i>53 %</i>	<i>49 %</i>	<i>53 %</i>

Notas:

- i) Refleja el paquete de recursos previsto para la AIF-18 con DEG 53 500 millones, sobre la base del tipo de cambio de referencia para la AIF-18, de DEG/USD 1,40207 y el tipo de cambio acordado para la AIF-19, de DEG/USD 1,38318.
- ii) Acordado en la AIF-18, tal como se refleja en el Informe de los suplentes de la AIF-18. Estos valores se revisaron en el examen de mitad de período de la AIF-18, y en el ejercicio de 2020 se implementaron nuevas reasignaciones.
- iii) Asignaciones estimadas sobre la base de la lista armonizada de SFC del ejercicio de 2019. A los efectos de la comparación, los montos correspondientes a la AIF-18 también se basan en los países afectados por SFC, pero incluyen los montos teóricos adicionales derivados de regímenes especiales, tales como el régimen para la mitigación de riesgos y las asignaciones excepcionales para países que experimentan cambios profundos o que salen de conflictos, así como la reserva especial (por ejemplo, Siria).
- iv) El paquete de recursos de la AIF-18 para casos de FCV es indicativo al comienzo de dicho período de reposición, e incluye recursos complementarios del régimen para la mitigación de riesgos y montos teóricos para países que experimentan cambios profundos, entre los que figura una reserva de USD 1000 millones para Siria.
- v) El paquete de recursos de la AIF-19 para casos de FCV es indicativo y se basa en los posibles países elegibles, los cuales aún no se han predeterminado. Por lo tanto, si no se suscriben, los montos no utilizados se asignan a los restantes países clientes de la AIF a través de las asignaciones a los países (ABD), o mediante una asignación intra/interregional en la segunda mitad del período de reposición. El paquete de recursos de la AIF-19 para casos de FCV incluye hasta USD 1000 millones en posible financiamiento para Siria en el marco de la asignación para países que experimentan cambios profundos.

A. FINANCIAMIENTO DE LA AIF EN CONDICIONES CONCESIONARIAS

Asignaciones a los países

130. **Los participantes acordaron aumentar el monto total para las asignaciones de la AIF-19 a los países, que sirven como la base para el trabajo de la AIF de ayudar a los clientes a lograr sus objetivos de desarrollo.** Estas asignaciones proporcionarán a todos los países que pueden recibir financiamiento de la AIF un apoyo crítico para fines generales que podrá destinarse a intervenciones prioritarias que tengan un impacto directo en el avance de las inversiones en las personas, el crecimiento y la resiliencia. Las asignaciones a los países conformarán el 74 % de los recursos totales de la AIF-19, lo cual representa un aumento con respecto al 70 % de la AIF-18. Las asignaciones a los países se basan en el mecanismo de larga data de la AIF de ABD, con el cual se asignan estratégicamente los recursos limitados de la AIF incentivando políticas y desempeños sólidos, al tiempo que se reconocen las necesidades de los países (véase el anexo 2 para obtener más detalles). El sistema de la ABD seguirá siendo en gran medida el mismo que en la AIF-18. Las asignaciones reales se ajustarán para reflejar los enfoques actualizados con respecto a la deuda y FCV en el marco de la AIF-19.

131. **Los participantes se mostraron complacidos con los ajustes introducidos en las asignaciones a los países, con los que se busca ayudar a los países clientes de la AIF a avanzar en el camino del financiamiento sostenible del desarrollo y, al mismo tiempo, fortalecer la capacidad de gestión de la deuda.** Como se señaló en la sección II B, la Política de Financiamiento Sostenible del Desarrollo, que se dará a conocer próximamente, incluirá el PMSD, que tiene como objetivo mejorar los incentivos para que los países avancen hacia el financiamiento sostenible del desarrollo adaptando el desempeño anual y las medidas normativas en función de sus circunstancias y capacidades específicas. Se basará en una asignación de “fondos de reserva” diseñada para incentivar a los países a tomar medidas normativas para reducir los riesgos de vulnerabilidad de la deuda. En las asignaciones destinadas a países clientes de la AIF con riesgo moderado y alto de sobreendeudamiento, o ya sobreendeudados, se aplicará un porcentaje de fondos de reserva del 10 % (en los de riesgo moderado) o del 20 % (riesgo alto o sobreendeudados), que puede recuperarse una vez que se ha completado un conjunto acordado de medidas normativas y de desempeño. Con este sistema, los países que cumplan sistemáticamente con sus medidas normativas y de desempeño anuales mantendrán sus asignaciones completas para el período de la AIF-19 y posteriormente. Los que nunca alcancen sus metas anuales perderán el acceso a los fondos de reserva cerca del final del ciclo de la AIF, y estos fondos volverán al paquete de recursos de la ABD. (Véase el anexo 9 para obtener más detalles).

132. **Los participantes recibieron con agrado la creación del paquete de financiamiento para iniciativas de FCV dentro del paquete primario de la AIF para asignaciones a los países.** El paquete de financiamiento para iniciativas de FCV se basa en gran medida en las lecciones aprendidas durante la AIF-18¹²⁷ y brinda una sólida estructura de incentivos y rendición de cuentas con la finalidad de brindar un mejor apoyo a los países que enfrentan diferentes tipos de riesgos

¹²⁷ Véase *IDA19 Second Replenishment Meeting: Special Theme - Fragility, Conflict and Violence* (Segunda reunión sobre la reposición de recursos de la AIF-19. Tema especial: Fragilidad, conflicto y violencia), sección II D, “Progress and Lessons from the IDA18 Financing Toolkit” (Progresos y lecciones del conjunto de herramientas de financiamiento de la AIF-18).

de FCV. Este paquete se integrará a las asignaciones para los países y consta de tres asignaciones a los países relacionadas con FCV (véase también el anexo 3):

- a. Mediante la **asignación para prevención y resiliencia (APR)** se proporcionará un mayor apoyo a los países en riesgo de sufrir conflictos de alta intensidad o violencia a gran escala, en función del compromiso asumido por el Gobierno y las metas acordadas. Los países beneficiarios de la APR recibirán un aumento del 75 % en la ABD hasta un tope nacional para los fondos complementarios de USD 700 millones para la AIF-19.
- b. Una nueva **asignación para mantener las operaciones durante conflictos (AMOC)** permitirá a la AIF mantener un nivel básico de participación en un pequeño número de países que experimentan conflictos de alta intensidad y tienen una capacidad gubernamental extremadamente limitada. La asignación para mantener las operaciones durante conflictos también codifica la capacidad del Banco Mundial para asociarse con organismos de las Naciones Unidas u organizaciones no gubernamentales internacionales (ONGI) en ciertas circunstancias determinadas para proyectos de desarrollo que benefician a los países que reciben esta asignación.
- c. Mediante la **asignación para países que experimentan cambios profundos (APCP)** se apoyará a los países que salen de un período de conflicto, de crisis social/política o en el que no se recibió financiamiento, donde se ha abierto la oportunidad para llevar a cabo reformas que permitan acelerar su transición para superar la fragilidad y fortalecer la resiliencia, sobre la base del compromiso asumido por el Gobierno y las metas acordadas. Por ejemplo, los países que vuelven a recibir financiamiento de la AIF después de la regularización de los atrasos podrían recibir esta asignación. La asignación para países que experimentan cambios profundos aportará fondos complementarios a la ABD del país en un 125 % hasta un límite nacional complementario de USD 1250 millones por país durante la AIF-19.

133. **En la AIF-19 se conservará el enfoque basado en el desempeño del sistema de asignaciones para los países reflejado en las asignaciones de la AIF-18.** La PFSD propuesta estará estrechamente relacionada con el MSD del FMI y el Banco Mundial para los países de ingreso bajo a fin de proporcionar incentivos apropiados y justos para que los países clientes de la AIF tomen medidas normativas dirigidas a reducir los riesgos de vulnerabilidad de la deuda, teniendo en cuenta sus diferentes necesidades y capacidades. Además, como parte del paquete de recursos para casos de FCV, la APR y la asignación para países que experimentan cambios profundos incentivan el abordaje de las causas de FCV, con metas que se revisarán anualmente. Además, estos ajustes introducidos en las asignaciones a los países no se efectuarán a expensas de otros países con mejor desempeño que, a su vez, enfrentan sus propios desafíos de desarrollo.

134. **En la AIF-19 se mantendrá el aumento significativo establecido en la AIF-18 para que los pequeños Estados respondan a sus desafíos y vulnerabilidades singulares.** En la AIF-19, los pequeños Estados continuarán beneficiándose del enorme aumento estipulado durante la AIF-18 en la asignación básica mínima, que se ubica en DEG 15 millones (equivalentes a USD 20,7 millones)¹²⁸ al año. También se beneficiarán de los vínculos más estrechos con la resiliencia establecidos en el marco del SRC, así como los ajustes introducidos en el Servicio

¹²⁸ Según el tipo de cambio de referencia de la AIF-19, de DEG/USD 1,38318.

Regional que podrían impulsar significativamente el financiamiento a los pequeños Estados para ayudarlos a expandir los mercados, buscar soluciones regionales para los desafíos que enfrentan múltiples países, armonizar políticas, y promover bienes públicos mundiales. Las pequeñas economías insulares (PEI), un subconjunto de pequeños Estados, continuarán recibiendo un trato especial de la AIF de conformidad con la Política de Excepción para Pequeñas Economías Insulares¹²⁹. En la actualidad, 16 PEI con un INB per cápita superior al límite operativo de la AIF están recibiendo créditos en condiciones concesionarias en los términos más favorables que ofrece la AIF: los términos para pequeñas economías. Los pequeños Estados no insulares también seguirán recibiendo créditos en condiciones concesionarias de la AIF con los términos para pequeñas economías.

Servicios de financiamiento en condiciones concesionarias de la AIF

135. Los participantes recibieron con agrado los ajustes propuestos a los servicios de financiamiento de la AIF que permiten: i) ampliar el Servicio Regional para apoyar iniciativas estratégicas, organizaciones regionales y reformas de políticas; ii) mejorar el SRC para apoyar la respuesta temprana a crisis de inicio más lento, y iii) simplificar la arquitectura de la AIF a través del paquete de recursos para bienes públicos regionales, a fin de mejorar la capacidad de respuesta y la eficiencia en la asignación de recursos del Servicio Regional y el Servicio para Comunidades Receptoras y Refugiados dentro de parámetros claramente definidos y evitando la creación de nuevos mecanismos. Específicamente, en la AIF-19 se permitirá flexibilidad en el uso de recursos entre los servicios hasta un máximo de [USD 500 millones] antes del examen de mitad del período.

136. Los participantes apoyaron un aumento significativo en los recursos del Servicio Regional. La expansión se basará en las estrategias regionales y se centrará en las prioridades identificadas, como la preparación para desastres naturales y pandemias y su prevención, la economía azul (véase el recuadro 8 de la sección III C) y la adopción de innovaciones con fuertes efectos indirectos en otros países clientes de la AIF. En África, la Estrategia de Asistencia para la Integración y Cooperación Regional, que abarca los ejercicios de 2018-23, guiará la selección de las operaciones prioritarias, que incluyen abordar las dimensiones regionales de la fragilidad (en el Sahel, la región del lago Chad y el Cuerno de África), el PCH, el comercio y las cadenas de valor, y la Iniciativa de Economía Digital para África. El enfoque estratégico para la región de Asia meridional se centra en promover la cooperación a nivel subregional en sectores como tecnología de la información, energía, cursos de agua y medio ambiente. Por su parte, en Europa y Asia Central se está poniendo en marcha un nuevo Marco de Participación Regional para Asia Central, con el que se hace hincapié en los enlaces regionales, el desarrollo del mercado hidroeléctrico/energético, el aumento de las relaciones comerciales/de transporte y el fortalecimiento general de la conectividad con Asia meridional. Esto incluye proyectos que apuntan a mejorar la conectividad regional entre Tayikistán y Afganistán y fomentar la actividad económica, en particular en las regiones en riesgo ubicadas en la frontera entre los dos países, de acuerdo con el análisis de riesgo y resiliencia. En lo que respecta a la región de Asia oriental y el

¹²⁹ La Política de Excepción para PEI, adoptada por primera vez en 1985, fue revisada en marzo de 2019 para incluir a) criterios para considerar las solicitudes de las PEI que solo pueden recibir financiamiento del BIRF para que se las reclasifique como elegibles para el financiamiento de la AIF y b) criterios para calibrar los términos en los cuales las PEI reciben los fondos en condiciones concesionarias de la AIF. De conformidad con la política revisada, a partir del 1 de julio de 2019, la condición de prestatario de la República de Fiji se reclasificó de “solo financiamiento del BIRF” a “país que recibe financiamiento combinado”.

Pacífico, se trabajará en las islas del Pacífico en las áreas de aviación, comunicaciones, gestión ambiental, pesca y financiamiento de desastres, incluido el seguro contra riesgos catastróficos. Por otro lado, la Estrategia del GBM de Alianza Regional para América Latina y el Caribe para la Organización de Estados del Caribe Oriental correspondiente a 2015-20 se centra en el crecimiento y la competitividad, y en el fortalecimiento de la resiliencia. La cooperación regional es uno de los cuatro pilares de la estrategia de la región de Oriente Medio y Norte de África, que se centra en los bienes públicos (educación, agua y energía) y fomenta una mayor confianza y colaboración y busca oportunidades para encarar iniciativas interregionales con la región de África.

137. Los participantes también tomaron nota de los ajustes operativos propuestos para el Servicio Regional. Se mostraron complacidos con la introducción de operaciones regionales de FPD como parte del Servicio Regional para apoyar las reformas coordinadas de políticas regionales, al tiempo que subrayaron la necesidad de una implementación disciplinada de esta modalidad. En el Servicio Regional se aumentará el apoyo para las operaciones en un solo país que demuestren claramente efectos indirectos en otros países, por ejemplo, para pandemias o cuando un acuerdo de varios países exija la implementación de actividades que pueden financiarse a través de una operación de la AIF¹³⁰. Además, según la naturaleza del apoyo y las evaluaciones de riesgo adecuadas, el Servicio Regional también permitirá que las organizaciones regionales solventes accedan a los créditos de la AIF, siempre que tales intervenciones beneficien exclusivamente a los países clientes de la AIF. Los participantes también hicieron hincapié en que se necesitan reformas normativas e institucionales complementarias para garantizar que las ganancias de las inversiones regionales se materialicen plenamente y de manera inclusiva y sostenible (véase el anexo 5).

138. Los participantes respaldaron la propuesta de que, a través del SRC se brinde apoyo para casos de crisis de inicio más lento, por ejemplo, brotes de enfermedades e inseguridad alimentaria. Destacaron la importancia de establecer arreglos operativos y de gobernanza apropiados para esto, incluidos los factores desencadenantes. El SRC también ayudará a fortalecer la preparación para las crisis a través de los CCRA. Se establecerán vínculos más explícitos entre el uso del SRC y las iniciativas dirigidas a “volver a construir mejor que antes” a través del fortalecimiento de la programación posterior a la crisis en los países, con miras a incrementar la resiliencia futura. Los participantes alentaron a la AIF a ayudar a los países a comprender mejor la gama disponible de herramientas para afrontar las crisis. Ratificaron el paquete de recursos propuesto para el SRC de USD 2500 millones, con la posibilidad de ajustarlo en el examen de mitad del período de la AIF-19 si se requieren recursos adicionales para la respuesta ante las crisis. En el examen de mitad del período, se revisará y analizará la experiencia del SRC con el marco de respuesta temprana; en particular, se examinarán los disparadores y se analizará si resultan adecuados. (Véase el anexo 6).

139. Los participantes estuvieron de acuerdo en que la AIF conservara su capacidad de prestar apoyo a los países¹³¹ que intentan retomar las actividades con la entidad en la AIF-19.

¹³⁰ En la AIF-17, los participantes acordaron incorporar en el Servicio Regional de la AIF la capacidad de financiar proyectos con un solo país cliente de la AIF, pero tal proyecto debía tener un impacto transformador significativo en la región.

¹³¹ Tres países con préstamos y créditos del BIRF y/o la AIF con atrasos prolongados podrían reunir las condiciones para recibir el apoyo excepcional de la AIF para la regularización de los atrasos. Somalia y Sudán han sido categorizados como posibles beneficiarios en el marco de la PPME, mientras que Zimbabwe no fue evaluado en el contexto de los ejercicios de categorización de la Iniciativa para los PPME.

Dicho apoyo excepcional se proporcionará en el marco del enfoque sistemático de la AIF para la regularización de los atrasos, según lo justifique el contexto del país. Los participantes acordaron destinar USD 1000 millones para este propósito en la AIF-19. Los participantes solicitaron a la Administración que proporcione información actualizada sobre la utilización de los recursos para las operaciones de regularización de los atrasos en el examen de mitad del período de la AIF-19 y que indique los planes para la reasignación de los recursos no utilizados durante el último ejercicio de la AIF-19.

140. Los participantes apoyaron la continuación del SFSP con una asignación de USD 2500 millones y mostraron su satisfacción por los pasos que la Administración ha dado para mejorar la transparencia. El SFSP es una herramienta fundamental del GBM para apoyar el objetivo corporativo de IFC de aumentar su cuota de compromisos en los países clientes de la AIF en línea con el paquete de capital de IFC y el BIRF. Sobre la base de las lecciones aprendidas a partir de la implementación experimental del SFSP en la AIF-18, en la AIF-19 se mantendrán los mismos mecanismos, pero con cantidades indicativas para cada submecanismo que reflejen la demanda emergente. El marco de elegibilidad para el SFSP se modificará a fin de: i) apoyar una transición de un período de reposición para los países clientes de la AIF que se encuentran en el límite de la categoría o dejan de figurar en la lista de países afectados por SFC¹³², y ii) permitir que los recursos del SFSP apoyen intervenciones programáticas donde hasta un máximo del 20 % de las inversiones totales respaldadas por el programa pueda ubicarse fuera de los países elegibles para el SFSP¹³³, solo en caso de que se demuestre un efecto multiplicador en términos de los beneficios directos logrados a través del programa específico en países elegibles para el SFSP. Los participantes manifestaron su satisfacción por la exploración de nuevos instrumentos en el marco del Mecanismo de Financiamiento en Moneda Nacional y el Mecanismo de Financiamiento Combinado para mejorar el financiamiento en moneda local e incorporar entidades financieras locales y prestamistas externos (incluidas otras IFD, según corresponda) en transacciones lideradas por IFC y respaldadas por el SFSP. La Administración mantendrá informados a los participantes de la AIF sobre los progresos y obtendrá las autorizaciones necesarias del Directorio de la AIF para implementar las soluciones. Los participantes pidieron continuar recibiendo información sobre el progreso realizado, manifestaron su satisfacción por la mayor transparencia en los subsidios del SFSP y alentaron a la Administración a fortalecer los vínculos entre el apoyo del SFSP y los temas especiales de la AIF. Además de ampliar la información disponible en los sitios web de la AIF, IFC y MIGA, la Administración se comprometió a lograr que en el sitio web del SFSP¹³⁴ se compile una variedad de información sobre dicho mecanismo, incluida la lista de proyectos respaldados, los impactos previstos y los subsidios proporcionados, así como información multimedia sobre proyectos individuales que muestren la justificación económica para el uso de subsidios y su adicionalidad respecto de los préstamos propios de MIGA y de IFC en los países clientes de la AIF. Los participantes también solicitaron que el IEG analice la implementación del SFSP para la fecha del examen de mitad del período de la AIF-19.

¹³² Una reposición de transición implicaría que los países clientes de la AIF que pasan al límite de la categoría durante una reposición tendrán acceso a los recursos del SFSP para el próximo ciclo de reposición antes de perder el acceso al SFSP.

¹³³ Para obtener una lista de los países elegibles para el SFSP, véase <https://ida.worldbank.org/sites/default/files/pdfs/psw-eligible-countries-regions.pdf>.

¹³⁴ Véase *Servicio de Financiamiento para el Sector Privado de IFC-MIGA para la AIF-18*.

141. **Los participantes apoyaron la continuación del Servicio para Comunidades Receptoras y Refugiados con una asignación de USD 2200 millones.** (Véase el anexo 4).

B. FINANCIAMIENTO DE LA AIF EN CONDICIONES NO CONCESIONARIAS

142. **Si bien el financiamiento de la AIF en condiciones no concesionarias consume menos capital que el otorgado en condiciones concesionarias, la proporción entre estos dos tipos de financiamiento en cada reposición debe reflejar la demanda de los países clientes de la AIF.** Con la eliminación del apoyo para la transición a los países graduados de la AIF, que fue ratificado por los participantes en el examen de mitad del período de la AIF-18¹³⁵, los recursos en condiciones no concesionarias se reducirán en la AIF-19. Esto también refleja la fuerte demanda de recursos en condiciones concesionarias por parte de los países clientes de la AIF.

143. **El Mecanismo de Ampliación del Financiamiento continuará en la AIF-19, pero pasará a denominarse Servicio de Ampliación del Financiamiento (SAF).** A través de este mecanismo se proporcionará financiamiento en las condiciones crediticias del BIRF a los países que solo pueden recibir fondos de la AIF y a los que reúnen las condiciones para recibir financiamiento combinado del BIRF y la AIF y que tienen un riesgo bajo o moderado de sobreendeudamiento. Con él se buscará respaldar operaciones de calidad de un solo país o regionales, con efectos transformadores y fuerte impacto en el desarrollo. El SAF continuará enfocándose en intervenciones que ayuden a los clientes a eliminar los principales obstáculos al desarrollo. Los mecanismos para la implementación se corresponderán con los de la AIF-18, lo que incluye garantizar la plena alineación con la PFSD, que se dará a conocer próximamente, y la Política de Límites de la Deuda del FMI. Los participantes acordaron asignar un paquete de recursos de USD 5700 millones al SAF en la AIF-19. (Véase el anexo 8).

Graduación

144. **Los participantes felicitaron a Moldova y Mongolia por sus recientes avances en materia de desarrollo y por haber logrado graduarse de la AIF a fines de la AIF-18.** También acordaron mantener el proceso de graduación flexible y holístico de la AIF, que ayuda a los países a salir de la AIF de manera satisfactoria y duradera. Para confirmar el grado de preparación y garantizar una transición sin tropiezos y permanente de la AIF al BIRF, la Administración también se comprometió a fortalecer el proceso de consultas con los Gobiernos pertinentes. Para ayudar a garantizar que esa transición sea permanente y sin tropiezos, los participantes manifestaron su satisfacción por los compromisos contraídos por la Administración en virtud del aumento del capital del BIRF, a saber: que los graduados de la AIF recibirían un apoyo adecuado del BIRF, con el objetivo de poner a su disposición los recursos que les permitan reemplazar completamente el financiamiento de la AIF, y que quedarían exentos del aumento de la prima de vencimiento durante dos ciclos de reposición de la AIF. (Véase también el párrafo 149 referido a la capacidad de los graduados para volver a comprometer recursos de proyectos cancelados de la AIF). Los participantes acordaron suspender el apoyo excepcional para la transición a los graduados a fines de la AIF-18. Por último, acordaron mantener un límite en las asignaciones a los países que reciben

¹³⁵ Véase el informe del examen de mitad del período de la AIF-18 titulado *Transitioning out of IDA financing - A review of graduation policy and transition process* (Transición del financiamiento de la AIF: Revisión de la política de graduación y el proceso de transición).

financiamiento combinado con grandes compromisos acumulativos del Banco Mundial; dicho límite será del 7 % de los recursos que la AIF puede asignar a los países.

C. CONDICIONES DE FINANCIAMIENTO

145. **Los participantes convinieron en mantener las condiciones de financiamiento concesionarias y no concesionarias de la AIF-18 en la AIF-19**, con las excepciones enumeradas en el párrafo siguiente. Para los países que solo reciben financiamiento de la AIF y que no se encuentran en el límite de la categoría, la posibilidad de recibir donaciones seguirá basándose en las calificaciones del riesgo de sufrir sobreendeudamiento. Los países con bajo riesgo de sobreendeudamiento recibirán los recursos de la AIF en condiciones concesionarias en forma de créditos. Los países con riesgo moderado obtendrán el 50 % del financiamiento en condiciones concesionarias como créditos y el 50 % restante, a título de donación¹³⁶. Los países con alto riesgo de sobreendeudamiento recibirán la totalidad de las asignaciones de la AIF en forma de donaciones, sujeto a un límite de USD 1000 millones por ejercicio por país¹³⁷.

146. **Los participantes también convinieron en mantener las condiciones de financiamiento para el Servicio para Comunidades Receptoras y Refugiados.** Para los países con alto riesgo de sobreendeudamiento externo, se proporcionará financiamiento de este servicio en forma de donaciones. Para los países con un riesgo bajo o moderado, el 50 % del financiamiento se otorgará en forma de donaciones y el otro 50 % en las condiciones de crédito aplicables al país. En un ajuste en la proporción entre los recursos del Servicio para Comunidades Receptoras y Refugiados y los de la ABD, en la AIF-19 el Servicio para Comunidades Receptoras y Refugiados financiará hasta el 90 % del monto total del proyecto, complementado con al menos el 10 % de la ABD del país¹³⁸. (Véase el anexo 4).

147. **Los participantes apoyaron un enfoque de dos etapas para desarrollar soluciones que benefician a los países clientes de la AIF en el acceso al financiamiento en moneda local.** Si bien hay muchas estructuras y características que podrían explorarse, cada una tiene sus propias ventajas y desventajas, y debe evaluarse cuidadosamente de modo tal de satisfacer las necesidades de desarrollo de los prestatarios y preservar a la vez la sostenibilidad financiera a largo plazo de la AIF. Dada la complejidad y los desafíos involucrados en el desarrollo de nuevos productos en moneda local, los participantes han solicitado un análisis en profundidad de este tema antes del final de la AIF-18, con el objetivo de elaborar y analizar una propuesta en el examen de mitad del período de la AIF-19.

¹³⁶ Las condiciones pueden volverse más estrictas si no se cumplen las medidas de desempeño y normativas establecidas en la PFSD que se dará a conocer próximamente.

¹³⁷ Para ayudar a abordar el riesgo moral y proteger la sostenibilidad financiera a largo plazo de la AIF, se introducirá en la AIF-19 un límite de USD 1000 millones en las asignaciones en forma de donaciones por ejercicio por país. Las asignaciones que superen este límite se otorgarán en las condiciones habituales de la AIF o según se determine en la PFSD. Véase *Addressing Debt Vulnerabilities in IDA Countries: Options for IDA19*, IDA/SecM2019-0176 (4 de junio de 2019).

¹³⁸ Esta nueva proporción refleja las lecciones extraídas de la AIF-18 y tiene como objetivo simplificar y enfocar el diálogo entre los equipos del Banco Mundial y los clientes sobre cuestiones significativas relacionadas con la programación del Servicio para Comunidades Receptoras y Refugiados.

148. **Reembolsos acelerados.** Los participantes señalaron que la aplicación de la cláusula de aceleración podría constituir una carga demasiado pesada para los graduados de la AIF-19 y obstaculizar su salida de la AIF. Por lo tanto, respaldaron el aplazamiento temporal de la decisión de aplicar la cláusula de aceleración para Moldova y Mongolia durante todo el período de la AIF-19. Con respecto a los graduados de la AIF-18, los participantes se manifestaron complacidos con la propuesta de la Administración de ejercer la cláusula de aceleración incluida en los acuerdos legales para créditos regulares y de financiamiento combinado a partir de 1987. Esta propuesta fue aprobada por los Directores Ejecutivos en diciembre de 2019¹³⁹.

149. **Compromiso de recursos de graduados de la AIF procedentes de proyectos cancelados.** Los participantes señalaron la importancia de mantener la flexibilidad y los incentivos para reestructurar las operaciones en curso financiadas por la AIF, incluidas las de los graduados, de modo que logren el impacto deseado en el desarrollo. Por ello, se mostraron de acuerdo en mantener la práctica aprobada al inicio de la AIF-18 de permitir que los graduados volvieran a comprometer recursos de proyectos cancelados, práctica que posteriormente se actualizó después del informe del examen de mitad del período de la AIF-18¹⁴⁰. Los fondos cancelados se pueden volver a comprometer dentro del mismo ejercicio y, en todos los casos, antes del 30 de junio del último año del ciclo de reposición de los recursos de la AIF en el que se produce la cancelación¹⁴¹.

SECCIÓN V: GARANTIZAR UNA IMPLEMENTACIÓN EFICAZ

150. **En la implementación de la AIF-19 se tendrán en cuenta las lecciones aprendidas del ciclo anterior, las revisiones del IEG y los comentarios de los participantes.** La implementación de la AIF-18 hasta la fecha ha mostrado la capacidad de la AIF de ofrecer financiamiento en volúmenes mucho más grandes y, al mismo tiempo, mantener la calidad de los programas, aun cuando el perfil de riesgo haya aumentado. La fuerte demanda de financiamiento en la AIF-19, en particular a través del Servicio Regional ampliado y el nuevo paquete de recursos para casos de FCV, subraya la necesidad de que la AIF continúe mejorando la eficiencia y la efectividad a fin de brindar un mejor apoyo a los clientes para enfrentar los desafíos más difíciles. Antes y durante todo el período de la AIF-19, la Administración reforzará la divulgación a fin de que el personal esté bien preparado para las oportunidades de la AIF-19 y para fortalecer los esfuerzos tendientes a mejorar el desempeño de los proyectos y la calidad de la cartera.

151. **También se prestará más atención al riesgo y el desempeño durante la implementación, con énfasis en la identificación temprana de proyectos de alto riesgo y la**

¹³⁹ Véase el documento *IDA19 Acceleration of Credit Repayments to IDA* (Aceleración del reembolso de los créditos en la AIF-19), IDA/R2019-0347 (13 de diciembre de 2019).

¹⁴⁰ Véase *IDA18: Post-Mid-Term Review Amendments* (AIF-18: Enmiendas posteriores al examen de mitad del período), IDA/R2018-0401 (17 de diciembre de 2018). Véase también *IDA Directive. Recommitment of IDA Resources* (Directiva de la AIF. El compromiso de recursos de la AIF) (7 de febrero de 2019), donde se establece que los graduados de la AIF pueden volver a comprometer recursos solo dentro de los dos ciclos de reposición posteriores a la graduación; se permite que los saldos cancelados de los créditos en condiciones concesionarias de la AIF se vuelvan a comprometer de acuerdo con los términos del financiamiento combinado, y se requiere que los saldos cancelados de los créditos en condiciones no concesionarias de la AIF se vuelvan a comprometer de acuerdo con los términos del financiamiento en condiciones no concesionarias de la AIF.

¹⁴¹ Los países que actualmente pueden recibir financiamiento de la AIF tienen la flexibilidad de volver a comprometer los saldos elegibles dentro del ciclo completo de tres años de la AIF.

adopción de medidas proactivas para abordarlos. Los participantes subrayaron la necesidad de un sólido seguimiento y evaluación de la implementación en la AIF-19, dado que la AIF trabajará más en países afectados por SFC, ayudará a cada vez más países clientes a abordar las vulnerabilidades de la deuda y asumirá un mayor compromiso en apoyo de las prioridades regionales. En la AIF-19, la Administración continuará adoptando un enfoque integral para el seguimiento de la cartera de la AIF de modo de facilitar la identificación temprana de proyectos problemáticos. También continuará observando el “índice de proactividad”, una medición clave introducida con el SMR de la AIF-18 para controlar las medidas tomadas para mejorar el desempeño de los proyectos problemáticos. Además, la Administración aprovechará la versión mejorada del Servicio de Financiamiento para la Preparación de Proyectos a fin de brindar un fuerte apoyo a los prestatarios de la entidad para la preparación y la ejecución de proyectos, en particular a los que se encuentran en situaciones de FCV. En la misma línea, como se anticipó en la AIF-18, la Administración continuará monitoreando cuidadosamente los desembolsos de la AIF, ya que el aumento significativo de los fondos en la AIF-18 y la AIF-19 implicará un retraso natural entre los compromisos y los desembolsos, que se basan en compromisos de reposiciones anteriores (y menos cuantiosas)¹⁴². También se mantendrá la fuerte supervisión fiduciaria.

152. La Administración supervisará de cerca la implementación del paquete de recursos para casos de FCV de la AIF-19. El diseño del paquete de recursos para casos de FCV se basa en gran medida en las lecciones aprendidas durante la AIF-18, en la experiencia de todo el Banco Mundial y en las ideas estratégicas sobre cómo la AIF puede mejorar de manera más efectiva el apoyo a los clientes afectados por SFC que presentan diferentes tipos de riesgos de FCV¹⁴³. Los participantes pidieron a la Administración que implemente un enfoque claro basado en reglas. La puesta en funcionamiento del paquete de recursos para casos de FCV requiere una difusión y preparación tempranas para permitir a los clientes acceder a estos recursos y formular los compromisos correspondientes. La implementación de las asignaciones de los recursos para casos de FCV se complementará con la ampliación en curso de la dotación de personal para atender a los países clientes de la AIF afectados por SFC, lo que mejorará la combinación de habilidades disponibles para ayudar a los clientes a abordar a las causas de FCV. La coordinación y la cooperación con los asociados continuarán siendo importantes durante todo el ciclo del proyecto y, en particular a medida que los recursos para casos de FCV estén operativos, los equipos del Banco consultarán con las Naciones Unidas, las OSC y las organizaciones regionales para elaborar los paquetes con los criterios de elegibilidad. La divulgación de orientaciones sobre cómo planificar la implementación del paquete de recursos para casos de FCV está en marcha y tiene como objetivo preparar a los equipos de los países y de las Prácticas Mundiales para que trabajen con los clientes en su estructura de incentivos y rendición de cuentas. (Véanse los anexos 3 y 4).

153. Se aplicará un enfoque estratégico en la selección de las operaciones que se financiarán mediante la ampliación del Servicio Regional de AIF, a fin de garantizar su implementación efectiva en la AIF-19. Estas operaciones se basarán en las estrategias regionales y las prioridades identificadas. Se tomarán medidas para mejorar la selectividad en la

¹⁴² Como se explica en *The Demand for IDA18 Resources and the Strategy for their Effective Use* (La demanda de recursos de la AIF-18 y la estrategia para su uso eficaz) y en el informe *IDA18 Mid-Term Review Implementation and Results Progress Report* (Examen de mitad del período de la AIF-18. Informe sobre los avances en la implementación y los resultados).

¹⁴³ *IDA19 Second Replenishment Meeting: Special Theme - Fragility, Conflict and Violence* (Segunda reunión de reposición de recursos de la AIF-19. Tema especial: Fragilidad, conflicto y violencia), véase la sección II D, “Progress and Lessons from the IDA18 Financing Toolkit” (Progresos y lecciones del conjunto de herramientas de financiamiento de la AIF-18).

identificación de las operaciones que habrán de financiarse. La calidad se garantizará mediante la incorporación de las cuestiones relativas a integración regional en los exámenes del desempeño de las carteras de los países, la asignación de presupuesto para la preparación de la cartera de proyectos para los ejercicios de 2020 y 2021, y la atención al diseño de los proyectos. La comunicación proactiva con los clientes también ayudará a consolidar la cartera. Además, se han identificado medidas para fortalecer el diseño y el seguimiento del impacto y los beneficios secundarios de los proyectos regionales. Estos esfuerzos incluirán: trabajos analíticos como base para fortalecer el proceso de identificación de la cartera de proyectos y la articulación de la teoría del cambio para los proyectos; indicadores de resultados estandarizados que reflejen los beneficios secundarios; convocatoria a los países y organismos regionales para alcanzar una mejor comprensión compartida de los beneficios regionales de las intervenciones propuestas; análisis de la economía política, y uso limitado de instrumentos regionales basados en políticas para fortalecer las reformas normativas coordinadas. Los mecanismos para el apoyo operativo de un Servicio Regional ampliado también incluirán la racionalización y el fortalecimiento del personal¹⁴⁴. (Véase el anexo 5).

154. La preparación para implementar el SFSP en la AIF-19 está en marcha y se basa en las lecciones aprendidas durante la AIF-18. La utilización del SFSP en la AIF-18 fue más lenta de lo esperado debido en parte al largo período necesario para elaborar las políticas, los procedimientos y los sistemas de control del SFSP. Estas bases fundamentales ya se encuentran implementadas y permitirán respaldar una implementación sólida en la AIF-19. Asimismo, los acuerdos sobre recuperación de costos entre las tres instituciones se establecieron en la AIF-18 y continuarán vigentes, con revisiones anuales. Tanto IFC como MIGA han desarrollado una importante cartera de transacciones durante la AIF-18 que permitirá un comienzo más sólido para la AIF-19¹⁴⁵. Los Principios Mejorados de Financiamiento Combinado en Condiciones Concesionarias para las Operaciones de las IFD en el Sector Privado se han aplicado rigurosamente a todas las propuestas de asignaciones del SFSP. Se continuará examinando los proyectos en función del volumen adicional de compromiso y movilización por sobre lo que IFC o MIGA habrían logrado sin el apoyo del SFSP, o los notables “primeros avances” que el SFSP está apoyando. Además, los proyectos ahora se examinan aún más de cerca en función de su contribución a los esfuerzos de reforma en el país o el sector o de sus impactos en el mercado, a fin de evaluar si justifican el apoyo en condiciones concesionarias, como se detalla en el Sistema de Medición y Seguimiento de los Impactos Previstos (AIMM) de IFC y la Herramienta de Comparación para la Medición del Impacto y la Evaluación de Proyectos (IMPACT) de MIGA¹⁴⁶.

¹⁴⁴ El fortalecimiento del personal incluye: personal más experimentado, mayor descentralización del personal, atención a la provisión de personal fiduciario para la gestión financiera, las adquisiciones y las salvaguardas, además de personal técnico. Véase el documento *Additional Information Following up on the Addis Ababa Discussions on Regional, Crisis Response and Private Sector Windows* (Información adicional referidas a las deliberaciones de Addis Abeba sobre el Servicio Regional, el SRC y el Servicio de Financiamiento para el Sector Privado), Departamento Institucional de Financiamiento para el Desarrollo de la AIF y el BIRF (DFCII), 27 de septiembre de 2019.

¹⁴⁵ La cartera del SFSP incluye proyectos que han pasado por uno o más niveles de revisiones y aprobaciones internas, con la participación de representantes de la AIF.

¹⁴⁶ Los proyectos que ya fueron aprobados por el Directorio o que se encuentran en la etapa posterior a la nota conceptual y para los cuales se propone el apoyo del SFSP muestran calificaciones del AIMM e IMPACT más altas que las de los proyectos de IFC y MIGA no respaldados por el SFSP (con una calificación promedio de 86 en el AIMM y de 90 en el IMPACT para proyectos de IFC y MIGA respaldados por el SFSP, respectivamente, frente a calificaciones promedio de 57 en el AIMM y de 58 en el IMPACT para proyectos de IFC y MIGA no respaldados por el SFSP).

La Administración también examinará la eficiencia de sus mecanismos operativos y financieros internos para el SFSP a fin de garantizar que sean adecuados para su propósito.

155. Se está planificando adecuadamente la implementación para garantizar la aplicación eficaz de la PFSD. Esta política se basará en la arquitectura de la Política de Financiamiento en Condiciones No Concesionarias. Sus mecanismos de gobernanza e implementación estarán diseñados para garantizar que todos los aspectos clave de la política estén cubiertos y que en las decisiones de la Administración se tengan en cuenta las circunstancias específicas de cada país. La gobernanza se basará en un enfoque basado en reglas simples y concretas, lo que facilitará la comprensión de los Gobiernos clientes, los equipos de los países y otros acreedores. La política tendrá un marco de rendición de cuentas y toma de decisiones con funciones claras con respecto a i) la definición del desempeño de la política y las medidas normativas y la evaluación de los progresos correspondientes y ii) el establecimiento y la liberación de fondos de reserva de las asignaciones a los países clientes de la AIF (véase el párrafo 47), o el ajuste de los términos financieros en función de los progresos respecto del desempeño y las medidas normativas. Las revisiones de las medidas normativas buscarán garantizar que las aspiraciones sean suficientemente ambiciosas, que se pueden establecer comparaciones entre países similares, y que la capacidad y los desafíos de los países se consideren adecuadamente. También promoverá una acción colectiva más fuerte entre los prestatarios, los acreedores y los asociados internacionales en el desarrollo para apoyar las políticas económicas sólidas y la gestión prudente de la deuda en los prestatarios, así como las prácticas de financiamiento sostenible entre los acreedores.

156. Los participantes instaron a continuar con los esfuerzos para apoyar la capacidad de absorción y ampliación en los pequeños Estados. El fortalecimiento de la capacidad institucional y la mejora del uso de las flexibilidades disponibles en las políticas y los instrumentos del Banco Mundial, como los enfoques programáticos de múltiples fases, serán componentes críticos para esto. Además, los anticipos para la preparación de proyectos del Servicio de Financiamiento para la Preparación de Proyectos ampliado, incluidos los anticipos para la preparación programática, continuarán facilitando el fortalecimiento de capacidades básicas, el desarrollo de las carteras de proyectos, la preparación de los proyectos y las actividades de implementación inicial.

157. Los participantes también enfatizaron la necesidad de abordar los riesgos relacionados con la violencia de género dentro de la institución y en sus operaciones. Para abordar los desafíos que pueden surgir en proyectos de inversión con importantes contratos de obras civiles (particularmente la explotación sexual, abuso y acoso sexual) el Banco Mundial ha elaborado una nota de buenas prácticas con recomendaciones para ayudar al personal a identificar los riesgos de violencia de género. Además, como parte del GBM, la institución ha publicado una hoja de ruta para superar el acoso sexual, que incluye más de 50 iniciativas para mejorar la transparencia, ampliar la prevención, generar confianza y mejorar la rendición de cuentas. En el otoño boreal de 2019 también se dará a conocer una versión nueva y revisada del Código de Ética y Conducta. La nota sobre buenas prácticas referida a la explotación y abuso sexual (EAS) y el acoso sexual se dio a conocer en octubre de 2018 como parte del Marco Ambiental y Social (MAS) y ahora se ha actualizado para incluir sectores más allá de los de infraestructura y obras civiles. En consecuencia, todas las nuevas operaciones de la AIF (y el BIRF) ahora se analizan para determinar el riesgo de explotación y abuso sexual como parte de la gestión general de riesgos del MAS.

158. **Al igual que en la AIF-18, la Administración mantendrá a los participantes informados sobre la entrega de financiamiento y políticas en la AIF-19.** Además de la información exhaustiva que se presentará en el examen de mitad del período de la AIF-19, la Administración proporcionará actualizaciones sobre los problemas de implementación y el desarrollo de la cartera de proyectos en las Reuniones Anuales y de Primavera del GBM antes del examen de mitad del período. Asimismo, la Administración difundirá anualmente informes de situación sobre los compromisos en materia de políticas de la AIF-19.

SECCIÓN VI: GESTIÓN DE LOS RECURSOS FINANCIEROS DE LA AIF

159. **Los participantes aprobaron una reposición total de USD 82 000 millones (equivalentes a DEG 59 300 millones)¹⁴⁷ para la AIF-19, lo que constituiría el total de la facultad para contraer compromisos en dicho período de reposición.**

160. **Los participantes apoyaron continuar con el apalancamiento sostenible en el modelo híbrido de la AIF, guiado por los principios clave de la movilización de recursos acordados en la AIF-18:**

- a. Mantener la capacidad de la AIF para seguir cumpliendo su misión en el futuro, así como la previsibilidad y la estabilidad del financiamiento para los clientes.
- b. Garantizar la capacidad de la AIF para atender el servicio de la deuda sin limitar su futura capacidad de préstamo, sin menoscabar su potencial de movilización en las futuras reposiciones y sin crear obligaciones ocultas para los asociados¹⁴⁸.
- c. Preservar la capacidad de la AIF para ajustar sus políticas en las futuras reposiciones, para que las decisiones aplicables a la AIF-18 no comprometan de antemano los futuros niveles de financiamiento, los volúmenes crediticios y los principios de asignación de recursos.

161. **Los participantes reconocieron la flexibilidad que ofrece el nuevo modelo financiero híbrido**, incluida la posibilidad de aumentar el financiamiento ante una crisis mundial de gravedad y de gran escala, en la que se considere fundamental ampliar la capacidad de financiamiento. Los participantes señalaron que es preciso usar el apalancamiento de manera sostenible para lograr la estabilidad del financiamiento futuro a los clientes e incrementar la capacidad de respuesta a las crisis de gran envergadura.

162. **Los participantes respaldaron la recomendación de la Administración sobre la protección del valor del capital en la que se sugería implementar un programa de swaps de USD 15 000 millones como estrategia de gestión de riesgos.** Los participantes también destacaron la importancia de mantener la simplicidad al comunicar el modelo financiero de la AIF a las partes interesadas clave. La ejecución de dicho programa fue aprobada por los directores ejecutivos de la AIF el 24 de septiembre de 2019¹⁴⁹.

¹⁴⁷ Al tipo de cambio de referencia de la AIF-19, de DEG/USD 1,38318.

¹⁴⁸ En la sección VI de este documento, el término “asociado” hace referencia a todo el Gobierno al que representa cada suplente de la AIF.

¹⁴⁹ Véase *IDA Capital Value Protection Program* (Programa de protección del valor del capital de la AIF), AIF/R2019-0274 (27 de agosto de 2019).

163. **Los participantes señalaron que las decisiones adoptadas para la AIF-19 no condicionan las que se tomen en las futuras reposiciones.** Las políticas sobre la escala, el financiamiento y la asignación de recursos de la AIF, que tienen su origen en los tres instrumentos de política financiera más importantes —la magnitud de la reposición, las aportaciones de los asociados y la concesionalidad—, pueden ajustarse a lo largo del tiempo conforme a las circunstancias, y se decidirán en el contexto de las futuras reposiciones. Las decisiones se adoptarán dentro de los límites de los marcos apropiados de riesgo crediticio, suficiencia de capital y gestión de riesgos, incluidos los límites totales del financiamiento y los coeficientes financieros, que deberán corresponderse con la capacidad de asunción de riesgos de la AIF. Además, los participantes señalaron la necesidad de monitorear la capacidad de la AIF para proporcionar financiamiento también más allá de 2030 y de garantizar una discusión oportuna al respecto.

164. **Los participantes también reconocieron los significativos esfuerzos de los graduados de la AIF-18 (Bolivia, Sri Lanka y Vietnam), para los que se acelerará el reembolso de los créditos de la AIF que reúnan las condiciones necesarias.** Estos esfuerzos mejoran la sostenibilidad financiera de la AIF y, por lo tanto, aumentan los recursos disponibles para los países clientes de la AIF en la AIF-19 y las reposiciones futuras.

165. **Los participantes reafirmaron su decidido apoyo a la AIF y confirmaron la importancia permanente de las aportaciones de los asociados en el marco de financiamiento integrado.** Si bien el apalancamiento introducido en el modelo financiero híbrido de la AIF permite sacar buen provecho de las aportaciones de los asociados, los participantes reconocieron que esto requiere un compromiso conjunto de magnitud equivalente para afrontar los riesgos de sustitución, es decir, los riesgos de que el acceso a los mercados de capital tenga como consecuencia la reducción de las aportaciones de los asociados. El fuerte apoyo de los accionistas a través de aportaciones en forma de donaciones es fundamental para el marco financiero de la AIF y para que el modelo financiero híbrido tenga éxito en la movilización de fondos y resulte financieramente sostenible en el largo plazo. En lo que respecta a la IADM, los participantes también reiteraron su compromiso de financiar por completo los costos que representa para la AIF el alivio de la deuda otorgado en ese marco, y se mostraron de acuerdo en que el financiamiento de dichos costos sea adicional a las aportaciones ordinarias a la AIF.

A. APORTACIONES Y TRANSFERENCIAS DEL BIRF

166. **La facultad para contraer compromisos de la AIF-19 tendrá como base las aportaciones de los asociados en forma de donaciones, incluido el elemento de donación de los préstamos en condiciones concesionarias otorgados por los asociados y las transferencias del BIRF¹⁵⁰.** Estos recursos, así como el capital accionario actual de la AIF, permiten el apalancamiento a través de los mercados de capitales para financiar los compromisos de la AIF-19.

167. **Las aportaciones de los asociados que respaldan dicha facultad se efectúan como parte de la propia AIF-19 y de la reposición de recursos de la IADM.** Los participantes

¹⁵⁰ Las transferencias del BIRF provienen de sus ingresos netos y se someten a la aprobación anual de la Junta de Gobernadores del BIRF, que examina la cantidad de recursos que es necesario retener a modo de reserva, como lo exige el Convenio Constitutivo del BIRF.

señalaron que la Administración examinará la facultad de la AIF para contraer compromisos e informará periódicamente al respecto a los directores ejecutivos de la AIF. En este examen se tendrá en cuenta el estado de los compromisos de los asociados respecto de las reposiciones de recursos de la AIF-19 y la IADM, así como cualquier cambio significativo en las variables financieras que afecten las proyecciones de la AIF. En caso de que esos compromisos resultaran insuficientes, el nivel de la facultad para contraer compromisos podrá ajustarse durante el período de la AIF-19. La Administración consultará con el Directorio y, de ser necesario, efectuará los ajustes que corresponda, basándose en el marco financiero y de gestión del riesgo y en los principios de la sostenibilidad financiera de la AIF a largo plazo.

168. Los participantes aprobaron un monto de USD 23 500 millones (equivalentes a DEG 17 000 millones) como total de las aportaciones de los asociados a la AIF-19. Las aportaciones de los asociados a la AIF-19 comprenden: i) aportaciones básicas por valor de USD 22 300 millones (equivalentes a DEG 16 100 millones), que incluyen aportaciones a título de donación por USD 22 000 millones (equivalentes a DEG 15 900 millones) y el elemento de donación de USD 300 millones (equivalentes a DEG 200 millones) de las aportaciones correspondientes a los PACC; ii) aportaciones para cubrir los costos que supone para la AIF el alivio de la deuda otorgado en virtud de la PPME en la AIF-19 (ejercicio de 2021-23) por un monto de USD 900 millones (equivalentes a DEG 600 millones), y iii) aportaciones al apoyo para la regularización de los atrasos, por un valor de USD 200 millones (equivalentes a DEG 100 millones). Asimismo, se espera que las aportaciones de los asociados generen ingresos por concepto de inversión por un monto de USD 100 millones (equivalentes a DEG 100 millones), con un perfil de conversión en efectivo de 9 años¹⁵¹. Las aportaciones de los asociados (suscripciones y aportaciones) constituyen la base de la facultad para contraer compromisos en la AIF-19.

169. Asociados nuevos y potenciales. Angola, Azerbaiyán y Ecuador han prometido convertirse por primera vez en asociados contribuyentes de la AIF, y Botswana ha regresado como donante. Además, Bahrein, Bulgaria y Uruguay han prometido hacer donaciones a la AIF-19 como no miembros. La solicitud de membresía de Bulgaria está en proceso. Los participantes observaron que, en su opinión, hay varios países que tienen la capacidad económica para hacer aportaciones a la AIF, pero aún no las han hecho. Celebraron los esfuerzos de la Administración por llegar a esos países y acordaron que debían proseguir las actividades encaminadas a alentarlos a convertirse en asociados.

170. Aportaciones adicionales en forma de donaciones. Los asociados pueden, en cualquier momento, efectuar aportaciones en forma de donaciones que se sumen a los montos consignados en el cuadro 1a del anexo 1.3.

171. Brecha estructural en la distribución de la carga entre los asociados. Los suplentes expresaron su preocupación por la amplia y creciente brecha estructural, que ha dado lugar a que la distribución de la carga indicada en el informe¹⁵² no refleje fielmente la distribución real de las aportaciones de los asociados, puesto que es más baja. Si bien la Administración explicó que esta

¹⁵¹ Es posible que la suma de los montos no coincida con los totales debido al redondeo.

¹⁵² Anexo 13, cuadro 1a, y anexo 14, cuadro A14.1.

brecha estructural resultaba relevante principalmente a los efectos de calcular la distribución de la carga, se comprometió a revisarla antes del examen de mitad del período de la AIF-19 y a preparar un documento para identificar opciones concretas que incluyan un camino específico para el futuro. En ese documento se indicarán los pasos que se deberán adoptar para llegar a una solución sostenible que permita abordar las inquietudes planteadas por los suplentes, en particular en lo que respecta a una mayor transparencia en la información que se brinda acerca de la distribución de la carga entre los asociados, y al análisis de formas para reducir la mencionada brecha, de modo que la distribución que se divulga actualmente, en la que se consignan valores más bajos que la carga real, refleje con mayor precisión la participación real en las aportaciones. En el documento también se considerarán las causas de la ampliación de la brecha estructural, las desviaciones respecto de la distribución real, el impacto en las aportaciones de los donantes y las ventajas y desventajas de las diferentes opciones a la luz de la experiencia de otras entidades.

172. **Derechos de voto.** Los suplentes acordaron seguir aplicando el sistema existente de derechos de voto en el período de la AIF-19 y convinieron en que el elemento de donación de los PACC se reconociera en la asignación de los derechos de voto. Después de la decisión adoptada en la reposición de la AIF-18 y las deliberaciones mantenidas con los participantes en octubre de 2018 y abril de 2019, los Gobernadores de la AIF aprobaron una revisión de las disposiciones sobre los derechos de voto¹⁵³ y encargaron a los directores ejecutivos de la AIF que la llevaran a cabo. En las Reuniones Anuales de 2020, los Gobernadores de la AIF recibirán información actualizada sobre los progresos de esta revisión. Como parte de su interacción con los asociados durante las Reuniones de Primavera y Anuales, la Administración proporcionará a los participantes actualizaciones periódicas sobre los progresos.

173. **Los participantes reafirmaron la necesidad de proporcionar aportaciones adicionales de los asociados para la reposición de recursos de la IADM, por valor de USD 3900 millones (equivalentes a DEG 2800 millones), a fin de cubrir los costos de la AIF por el alivio de la deuda otorgado a través de la IADM durante la AIF-19, según lo acordado en virtud de la IADM.** Las aportaciones de los asociados a la reposición de la IADM se rigen por la resolución sobre la IADM¹⁵⁴. Conforme a las condiciones de esta resolución, la AIF ha comenzado a reflejar las variaciones en los costos reales y estimados de la condonación de deudas de la IADM ajustando cada tres años las aportaciones de los asociados a la iniciativa, normalmente en coincidencia con las reposiciones habituales¹⁵⁵. Se han suministrado a los miembros las versiones revisadas de los cuadros con el calendario de compensaciones y las aportaciones de los asociados que figuraban en la resolución sobre la IADM; estas versiones revisadas reflejan los costos estimados actualizados de la IADM al 30 de junio de 2019. Para reflejar estos montos actualizados también se deben realizar los ajustes correspondientes en el calendario de pagos adjunto al instrumento de compromiso de cada miembro de la AIF en relación con sus suscripciones y aportaciones a la iniciativa¹⁵⁶. En la sección VII que figura más abajo se proporciona más información sobre las

¹⁵³ Véase el documento de la reunión del Comité para Desarrollo titulado *IDA Voting Rights Review: Report to Governors* (Revisión de los derechos de voto de la AIF: Informe a los Gobernadores), AIF/SecM2019-0205 (23 de agosto de 2019).

¹⁵⁴ AIF, *Additions to IDA's Resources: Financing the Multilateral Debt Relief Initiative: IDA Resolution No. 211* (Aumento de los recursos de la AIF: Financiamiento de la Iniciativa para el Alivio de la Deuda Multilateral: Resolución de la AIF n.º 211), aprobada por la Junta de Gobernadores de la AIF el 21 de abril de 2006 (la "resolución sobre la IADM").

¹⁵⁵ Párrafos 1 f), 2 c) y 2 d) de la resolución sobre la IADM.

¹⁵⁶ Se notificará a los miembros acerca de las enmiendas que sea necesario introducir en sus instrumentos de compromiso relativos a la IADM y en el calendario de pagos, una vez que la Junta de Gobernadores apruebe la resolución sobre la AIF-19.

aportaciones de los asociados destinadas a financiar los costos del alivio de la deuda en el marco de la iniciativa para los PPME, la IADM y las operaciones de regularización de atrasos.

174. **Los participantes señalaron que, según lo acordado en 2018 como parte del paquete de capital del GBM, la fórmula utilizada en la AIF-18 para la transferencia de ingresos del BIRF continuará aplicándose en las reposiciones futuras.** La estimación actual para la AIF-19 es de aproximadamente USD 900 millones (equivalentes a DEG 700 millones). Estas transferencias se someterán anualmente a la aprobación de la Junta de Gobernadores del BIRF en función de las evaluaciones de los resultados anuales del BIRF y después de considerar la cantidad de recursos que se necesita retener a modo de reserva.

175. **Según se establece en el acuerdo de 2018 sobre el paquete de capital del GBM, las transferencias de IFC a la AIF se suspenderán a partir de la AIF-19¹⁵⁷.** Se prevé redistribuir esa transferencia de ingresos para respaldar un mayor número de actividades de IFC en los países clientes de la AIF, lo que aumentará la participación directa de IFC en dichos países. El objetivo de IFC es ampliar sus compromisos en países clientes de la AIF y en países afectados por SFC, de modo que lleguen hasta el 40 % del total de sus compromisos para el año 2030 y a un promedio del 32,5 % durante los ejercicios de 2019-30. Véase también el compromiso en materia de políticas asumido por la AIF en el tema especial “ETE”, en virtud del cual IFC buscará aumentar la proporción de compromisos en los países de la AIF-17 que se consideran afectados por SFC y de ingreso bajo¹⁵⁸, hasta alcanzar en promedio entre un 10 % y un 15 % de sus compromisos por cuenta propia durante el ciclo de la AIF-19.

176. **Los asociados reconocieron que los PACC representan una forma efectiva de aprovechar el balance de la AIF, proporcionar financiamiento a bajo costo, a tasa fija y a largo plazo para la AIF, y brindar a los asociados una mayor flexibilidad para realizar aportaciones a la AIF.** Señalaron que los asociados que aporten fondos en la forma de préstamos en condiciones concesionarias recibirían reconocimiento por su participación en la distribución de la carga a través de los derechos de voto, sobre la base del elemento de donación de dichos préstamos, y que tales derechos de voto se asignarían después del retiro de los préstamos por parte de la AIF. Los asociados también señalaron que este financiamiento no se reservará para ningún propósito en particular y se utilizará como parte del conjunto general de financiamiento de la AIF.

177. **Ratificaron los principios de transparencia, igualdad en el trato y adicionalidad (es decir, evitar la sustitución), y reafirmaron su compromiso de proteger la sostenibilidad financiera de la AIF en el largo plazo.** Si bien los PACC brindan flexibilidad a los asociados de la AIF para proporcionar aportaciones adicionales, las aportaciones en la forma de donaciones siguen siendo cruciales para el modelo de financiamiento híbrido de la AIF. Este es aún más el caso en la AIF-19, dado el aumento continuo en el financiamiento en forma de donaciones que se otorgará a los clientes asociado con el paquete de políticas propuesto para este período, y en vista

¹⁵⁷ *Sustainable Financing for Sustainable Development* (Financiamiento sostenible para el desarrollo sostenible), DC2018-0002/2 (17 de abril de 2018).

¹⁵⁸ Países clientes de la AIF-17 de ingreso bajo: aquellos que se clasificaban como países de ingreso bajo al 1 de julio de 2016 (INB per cápita ≤ USD 1025 en 2015). Países clientes de la AIF-17 afectados por SFC: el subconjunto de países elegibles para la AIF-17 que también figuran en la lista de SFC más reciente (ejercicio de 2019). Para obtener más detalles, consulte el anexo 4 del documento *IFC Strategy and Business Outlook Update (FY20-FY22)*.

de que los PACC no se pueden utilizar para financiar donaciones. En línea con los marcos de los PACC de la AIF-17 y la AIF-18, en el de la AIF-19 se sigue buscando equilibrar los fuertes incentivos que tienen los asociados para brindar financiamiento en forma de donaciones, con la necesidad de reconocer de una manera justa y transparente el financiamiento adicional proporcionado a través de préstamos en condiciones concesionarias.

178. En este contexto, los participantes acordaron que los asociados que están otorgando préstamos en condiciones concesionarias para la AIF-19 deberán suministrar al menos el 80 % de sus aportaciones mínimas de referencia equivalentes a donaciones (según se define a continuación) en la forma de una aportación *básica a título de donación* y al menos el 100 % de sus aportaciones mínimas de referencia equivalentes a donaciones en forma de *aportación básica equivalente a donación* (aportación básica a título de donación más el elemento de donación del PACC), donde la aportación mínima de referencia equivalente a donaciones se definirá con flexibilidad, de la siguiente manera:

- a. La aportación mínima de referencia a título de donación se definirá como el 100 % de las anteriores aportaciones básicas equivalentes a donaciones de un asociado (lo que incluirá las aportaciones básicas¹⁵⁹ provenientes de donaciones y el elemento de donación de un PACC) sobre la base de la más baja entre la AIF-17 o la AIF-18, a elección del asociado.
- b. La aportación mínima de referencia a título de donación podría basarse en la moneda de la promesa, la moneda nacional o los montos en DEG, a elección del asociado.

179. **Al igual que en la AIF-17 y la AIF-18, los PACC se pueden proporcionar en DEG o en cualquiera de las monedas que componen la cesta de los DEG.** Además, los asociados se mostraron complacidos por la posibilidad de convertir los PACC en una moneda elegible que no integre la cesta de los DEG tras la firma del convenio de préstamo.

180. En el anexo 11 se describen las condiciones clave de financiamiento para los PACC de la AIF y detalles adicionales del marco para los PACC de la AIF-19, incluido el cálculo del elemento de donación.

B. ENTRADA EN VIGOR DE LA REPOSICIÓN

181. **Los suplentes recomendaron imponer al financiamiento para la AIF-19 una condición para la entrada en vigor similar a la utilizada en anteriores reposiciones,** con el objeto de garantizar que la mayor parte del financiamiento de los asociados, incluidas las aportaciones de los principales asociados, se entregue a tiempo. Los suplentes recomendaron que la AIF-19 entrara en vigor cuando la AIF hubiera recibido instrumentos de compromiso o instrumentos de compromiso condicionados y convenios de préstamo en condiciones concesionarias por un valor equivalentes, en su conjunto, al 60 % del total de las aportaciones de los asociados en forma de donaciones y préstamos en condiciones concesionarias¹⁶⁰, como figuran en los cuadros 1a y 1b del

¹⁵⁹ A los efectos del cálculo de la aportación mínima de referencia a título de donación, la aportación básica equivalente a donación de la AIF-17 incluye la compensación por los reembolsos de principal que se dejan de percibir en razón de las donaciones.

¹⁶⁰ A los efectos del cumplimiento de la condición para la entrada en vigor, solo se utiliza el elemento de donación de las aportaciones para préstamos en condiciones concesionarias.

anexo 13. Recomendaron procurar que la fecha de entrada en vigor de la reposición fuera el 15 de diciembre de 2020.

182. **Los suplentes destacaron la importancia de proporcionar sus instrumentos de compromiso y de suscribir sus convenios de préstamo en condiciones concesionarias lo antes posible, de manera de adelantar la fecha en que se alcanzará el porcentaje necesario para la entrada en vigor de la reposición**¹⁶¹.

183. **Los suplentes también señalaron la importancia de contar oportunamente con las aportaciones de los asociados para que la AIF tenga capacidad para proporcionar donaciones.** Con el nuevo modelo financiero híbrido, las aportaciones de los asociados se utilizan para respaldar una mayor concesionalidad y, específicamente, para brindar financiamiento en forma de donaciones a los países más pobres y vulnerables. La provisión de financiamiento en forma de donaciones a los países clientes sin las aportaciones correspondientes de los asociados erosionaría el capital de la AIF y limitaría su capacidad de apalancamiento a través de los mercados de capitales. Por lo tanto, es importante que las aportaciones de los asociados estén disponibles puntualmente para respaldar el financiamiento en forma de donaciones y evitar cualquier impacto negativo en el capital accionario de la AIF.

184. **Plan de aportaciones anticipadas.** En reposiciones anteriores, los asociados convinieron en que parte de sus aportaciones se podría utilizar antes de que la reposición entrara en vigor a menos que un asociado solicitara lo contrario. Según este plan de aportaciones anticipadas, un tercio del monto especificado en el instrumento de compromiso de un miembro contribuyente recibido antes de la entrada en vigor se utilizaría a los fines de ejercer la facultad para contraer compromisos, a menos que el asociado estableciera lo contrario. Una vez alcanzada la condición para la entrada en vigor de la reposición, se utilizará la parte restante de los montos de los instrumentos de compromiso de los asociados a los fines de ejercer la facultad para contraer compromisos.

C. PROCEDIMIENTOS PARA LAS APORTACIONES

185. **Los suplentes recomendaron que las disposiciones sobre aportaciones y pagos de los asociados que otorgan donaciones siguieran siendo las mismas que en reposiciones anteriores.**

- a. **Los asociados efectuarán sus aportaciones a título de donación en efectivo o en forma de pagarés en tres cuotas anuales de igual valor.** El vencimiento de la primera cuota se producirá 31 días después de la entrada en vigor de la reposición, que está prevista para el 15 de diciembre de 2020, excepto en el caso de las aportaciones anticipadas, que se pagarán como lo especifique la AIF. La segunda cuota se abonará a más tardar el 15 de enero de 2022 y la tercera, a más tardar el 15 de enero de 2023. La AIF puede acordar posponer cualquiera de los pagos en virtud de las condiciones de la resolución sobre la AIF-19.
- b. **Los asociados suministrarán sus préstamos en condiciones concesionarias en efectivo, en hasta tres cuotas anuales.** El vencimiento de la primera cuota se producirá 31 días

¹⁶¹ Los calendarios presupuestarios y legislativos de algunos donantes les permiten efectuar sus aportaciones a principios del ejercicio.

después de la entrada en vigor de la reposición, que está prevista para el 15 de diciembre de 2020, excepto en el caso de las aportaciones anticipadas, que se pagarán como lo especifique la AIF. La segunda cuota se abonará a más tardar el 15 de enero de 2022 y la tercera, a más tardar el 15 de enero de 2023. A su juicio y con el acuerdo del proveedor del préstamo, la Administración puede efectuar los giros en distintas fechas y en períodos más cortos. La AIF puede acordar posponer o cancelar cualquiera de los giros en virtud de las condiciones del convenio de préstamo.

186. Los suplentes recomendaron que los procedimientos para las suscripciones y los pagos que deberán seguir los miembros que no son contribuyentes fueran los mismos que en las reposiciones anteriores. Los pagos de suscripciones de esos miembros se cancelarán en su totalidad en una cuota y en moneda nacional o, con la aprobación de la AIF, en cualquier moneda convertible de otro país miembro, ya sea en efectivo o en pagarés.

187. Las aportaciones de los asociados a título de donaciones, si se realizan en la forma de pagarés, se efectivizarán aproximadamente a prorrata entre los asociados, conforme al plan habitual o personalizado de conversión en efectivo que se hubiera acordado (apéndice II de la resolución sobre la AIF-19). Con el acuerdo de la Administración, los asociados pueden ajustar sus conversiones de donaciones en efectivo de conformidad con sus necesidades legales y presupuestarias. Los suplentes convinieron en indicar a la Administración cualquier preferencia especial a este respecto cuando los asociados depositaran sus instrumentos de compromiso, o antes de esa fecha. Reconocieron que la base de recursos de la AIF se ve afectada por las fechas en que se producen las conversiones en efectivo. Coincidieron en que, en casos excepcionales, si se produjeran demoras inevitables, las solicitudes de conversión de las donaciones en efectivo de la AIF al asociado pertinente se pueden ajustar para tomar en cuenta los retrasos en los pagos en que ese asociado hubiera incurrido y los ingresos que, por ello, la AIF hubiera dejado de percibir. La AIF puede, además, acordar con los asociados un plan revisado de conversión de donaciones en efectivo que le reporte un valor por lo menos equivalente. Los derechos de voto del asociado se verán afectados si no se mantiene el valor neto actualizado. Los suplentes convinieron en que el valor actualizado de los planes de conversión en efectivo de las donaciones de los asociados se basará en una tasa de descuento del 1,3 % anual. Los asociados que aceleren la conversión en efectivo de sus donaciones pueden utilizar los recursos adicionales como partida de crédito, ya sea para aumentar su propia participación en la distribución de la carga, para cubrir una parte de los costos derivados de la reposición de la IADM o para sufragar una parte de los pagos atrasados de reposiciones anteriores. Si un asociado utiliza la aceleración de la conversión en efectivo de sus donaciones para aumentar su participación en la distribución de la carga, recibirá votos de suscripción extras en razón de los recursos adicionales proporcionados a la AIF mediante la conversión acelerada de sus donaciones en efectivo. Los asociados que utilicen la conversión acelerada también pueden beneficiarse de un descuento en los montos convertidos en efectivo.

188. Valoración de las aportaciones. Los suplentes acordaron denominar sus aportaciones en forma de donación en sus respectivas monedas nacionales, si estas son de libre convertibilidad, en DEG o, previa aprobación de la AIF, en cualquier moneda convertible de otro país miembro. Convinieron también en determinar la moneda de denominación para la aportación de cada asociado a título de donación a la fecha de conclusión de las deliberaciones sobre la AIF-19. A los efectos de establecer la equivalencia de valor entre las distintas monedas y los DEG para las

aportaciones a título de donación, los asociados convinieron en utilizar el tipo de cambio diario promedio del período comprendido entre el 1 de marzo de 2019 y el 31 de agosto de 2019. Para ayudar a mantener su valor cuando hubiera tasas de inflación elevadas, las aportaciones a título de donación de los asociados que hayan tenido una inflación interna anual del 10 % o más en el período de 2016 a 2018 se denominarán en DEG o en una moneda componente de los DEG según lo acordado con la AIF¹⁶². Los suplentes señalaron que los PACC estarían denominados en cualquiera de las monedas que componen la cesta de los DEG, es decir, el dólar de los Estados Unidos, el euro, el yen japonés, la libra esterlina y el renminbi chino. Los asociados pueden solicitar la conversión de dicho préstamo a una moneda que no sea DEG en función de los criterios acordados, tal como se especifica en el marco para los PACC de la AIF-19 (anexo 11). Convinieron también en determinar la moneda de denominación para los préstamos en condiciones concesionarias de cada asociado a la fecha de conclusión de las deliberaciones sobre la AIF-19. Las monedas de denominación originales de las aportaciones en forma de donación o los préstamos en condiciones concesionarias de los asociados no se podrán modificar después de que los directores ejecutivos de la AIF aprueben el informe de los suplentes.

189. Los suplentes se mostraron de acuerdo en que los fondos de la AIF-18 no utilizados tras pasados al período de la AIF-19 se asignarán conforme a los términos, las condiciones y los procedimientos de la AIF-19. Las aportaciones de los asociados que queden pendientes al final de la AIF-18 continuarán siendo administradas conforme a las condiciones de la AIF-19 sujeto a los términos y condiciones aplicables a la AIF-18 en lo que toca a las cuestiones relativas a la gestión financiera, tales como los pagos, la conversión en efectivo y la asignación de derechos de voto.

190. Informes sobre las aportaciones. Los suplentes pidieron a la Administración que informara periódicamente a los directores ejecutivos acerca de la situación de los compromisos y las aportaciones efectivas de cada asociado a la AIF, incluida la situación de las aportaciones para préstamos en condiciones concesionarias.

SECCIÓN VII: FINANCIAMIENTO PARA EL ALIVIO DE LA DEUDA Y LA REGULARIZACIÓN DE LOS ATRASOS

191. Los participantes reiteraron su firme apoyo a la Iniciativa para los PPME y la IADM, que alivian la deuda de los países más pobres y más endeudados del mundo. Examinaron las estimaciones actualizadas de los costos correspondientes a los reembolsos de créditos de la AIF que dejan de recibirse, y la situación del financiamiento de los asociados para la IADM.

A. LA INICIATIVA PARA LOS PPME

192. Impacto en las finanzas de la AIF. Los suplentes analizaron el impacto del alivio de la deuda de los PPME en las finanzas de la AIF. Reafirmaron el principio básico de la Iniciativa, es decir, que el alivio de la deuda no debería disminuir la capacidad de la AIF para respaldar la reducción de la pobreza y promover el desarrollo, y que debería ser adicional a las otras formas de

¹⁶² La inflación se calcula a partir de la variación del índice de precios al consumidor (IPC) o del deflactor del PIB, en el caso de los países asociados contribuyentes donde no se dispone del IPC.

asistencia que brinda la Asociación. Señalaron que los recursos disponibles actualmente para financiar los costos que supone para la AIF el alivio de la deuda de los PPME se habrán utilizado en su totalidad para cuando comience el período de la AIF-19. Por lo tanto, la AIF necesitará financiamiento adicional por un valor de aproximadamente USD 900 millones (equivalentes a DEG 700 millones) durante el período de la AIF-19 para financiar los reembolsos de créditos que deja de percibir debido a la Iniciativa para los PPME.

193. Los suplentes respaldaron la intención de continuar utilizando los dos mecanismos aplicados en la AIF-18 para las aportaciones de los asociados relacionadas con la Iniciativa para los PPME: i) contribuir directamente a la AIF o ii) canalizar las aportaciones a través del Fondo Fiduciario para el Alivio de la Deuda¹⁶³. Las aportaciones relacionadas con la Iniciativa para los PPME se registrarán separadamente de las aportaciones ordinarias a la AIF, para garantizar que el alivio de la deuda sea adicional a otros tipos de asistencia brindados por la entidad, y se mostrarán en una columna separada en el cuadro 1a de la resolución sobre la AIF-19. (Véase el anexo 13).

194. Los fondos proporcionados por los asociados directamente a la AIF se tratarán de la misma manera que las aportaciones ordinarias y pasarán a formar parte de los recursos generales de la entidad. Los asociados pueden optar por presentar un instrumento de compromiso en el que se combinen las aportaciones ordinarias a la AIF y las destinadas a la Iniciativa para los PPME, o bien instrumentos separados para estos dos tipos de aportaciones. Asimismo, pueden pagar las contribuciones a la Iniciativa para los PPME en efectivo o en pagarés. Debido a que con las aportaciones adicionales se compensará a la AIF por los reembolsos que dejará de percibir durante los ejercicios de 2021-23, estas se harán efectivas durante el período de la AIF-19. Los asociados recibirán derechos de voto por las aportaciones cuando realicen los pagos a la AIF-19¹⁶⁴.

B. LA INICIATIVA PARA EL ALIVIO DE LA DEUDA MULTILATERAL

195. Compensación de los reembolsos de créditos que dejan de recibirse. En la primavera boreal de 2006, los asociados y los accionistas aprobaron la participación de la AIF en la IADM, que dispone la condonación del 100 % de la deuda admisible que mantienen con la AIF los países que han alcanzado el punto de culminación en el marco de la Iniciativa para los PPME. Desde el 1 de julio de 2006, y durante las siguientes cuatro décadas de aplicación de la IADM, la AIF tiene previsto cancelar un monto total estimado de USD 33 100 millones (equivalentes a DEG 23 500 millones) en concepto de reembolsos de créditos correspondientes a PPME elegibles. En el marco de los mecanismos de reposición de la IADM, los asociados se han comprometido a compensar “dólar por dólar” los costos que supone para la AIF su participación en la IADM,

¹⁶³ Con las modificaciones introducidas por los asociados y los directores ejecutivos.

¹⁶⁴ Los asociados también pueden hacer las aportaciones destinadas a la Iniciativa para los PPME directamente al Fondo Fiduciario para el Alivio de la Deuda. En tal caso, firmarán acuerdos de aportación con la AIF, en su calidad de administrador del Fondo Fiduciario para el Alivio de la Deuda, en los que se especificará el monto de la aportación y las modalidades de pago: en efectivo o en pagarés que se ejecutarán en un período de tres años. Los asociados depositarán sus aportaciones en el componente del Banco Mundial del Fondo Fiduciario para el Alivio de la Deuda, y las aportaciones se transferirán a la AIF para compensar los reembolsos de créditos que dejará de percibir. Debido a que estos fondos pasan a formar parte de los recursos generales de la AIF en el momento de la transferencia del Fondo Fiduciario para el Alivio de la Deuda a las cuentas en efectivo de la AIF, los asociados recibirán derechos de voto adicionales luego de dicha operación. La administración informará periódicamente a los asociados sobre el estado de sus aportaciones al Fondo Fiduciario para el Alivio de la Deuda.

compensación que ocurrirá a lo largo de la duración de los créditos cancelados. Los suplentes reiteraron la necesidad de compensar totalmente los reembolsos de créditos que dejarán de recibirse en virtud de la IADM para así garantizar que el alivio de la deuda otorgado por la AIF sea adicional para los países receptores, lo que les conferirá mayores recursos para sus iniciativas de desarrollo.

196. ***Reposición de la IADM.*** Las aportaciones de los asociados para cubrir los costos de la AIF relativos a la IADM se registran separadamente y se agregan a los recursos generales de la Asociación siguiendo los procedimientos establecidos de esta. Los suplentes reafirmaron la necesidad de compensar en su totalidad los reembolsos de créditos que dejan de recibirse en virtud del alivio de la deuda, y renovaron su compromiso de “financiar completamente los costos que supone para la AIF proporcionar alivio de la deuda en el marco de la IADM durante los 40 años de duración de esa iniciativa”¹⁶⁵. Los suplentes reconocieron la necesidad de establecer compromisos de financiamiento para la IADM en firme y no condicionados durante el período de desembolso de cada reposición futura de la AIF. También reconocieron que la capacidad de establecer compromisos financieros vinculantes durante todo el período de la IADM varía de un asociado a otro, y se propusieron hacer todo lo posible por traducir su total compromiso político en promesas financieras sólidas y duraderas, según se establezca en sus respectivos procesos legislativos.

197. **A fin de respaldar la facultad para contraer compromisos de la AIF-19, los suplentes reafirmaron la necesidad de proporcionar aportaciones adicionales de los asociados a la reposición de la IADM por un valor de USD 3900 millones (equivalentes a DEG 2800 millones),** de modo de cubrir los costos que supone para la AIF el alivio de la deuda en virtud de la IADM durante el período de desembolsos de la AIF-19 (que finaliza en el ejercicio de 2031), según lo dispuesto en la IADM.

198. **Los suplentes destacaron que el valor de los reembolsos de créditos que la AIF dejará de recibir en virtud de la IADM continuará fluctuando a lo largo de los 40 años.** Los mecanismos financieros de la iniciativa incluyen un sistema de ajuste de los montos compensatorios que deben pagar los asociados junto con cada reposición ordinaria de los recursos de la AIF. Los suplentes examinaron la estimación actualizada de los costos de la IADM en el marco de la AIF-19, que constituye la base de las actualizaciones de los cuadros de costos de la IADM y del calendario de pagos de los asociados. Se ha proporcionado a los miembros las versiones revisadas de los cuadros de la resolución sobre la IADM, con las estimaciones de costos actualizadas. Para reflejar estos montos actualizados, también se deben realizar los ajustes correspondientes en el calendario de pagos adjunto al instrumento de compromiso de cada miembro en relación con sus suscripciones y aportaciones a la iniciativa. Los suplentes señalaron que cada miembro había acordado enmendar su instrumento de compromiso para reflejar tal ajuste.

199. ***Seguimiento de las aportaciones de los asociados.*** Los suplentes reafirmaron la necesidad de efectuar un seguimiento constante de las aportaciones de los asociados a la IADM. A los fines de la transparencia, dichas aportaciones continuarán registrándose separadamente de las

¹⁶⁵ AIF, *Additions to IDA Resources: Financing the Multilateral Debt Relief Initiative* (Aumento de los recursos de la AIF: Financiamiento de la Iniciativa para el Alivio de la Deuda Multilateral), aprobado por los directores ejecutivos de la AIF el 28 de marzo de 2006, párrafo 5.

aportaciones ordinarias a las reposiciones de la AIF, como adicionales al respaldo financiero que brindan normalmente. Indicaron que las aportaciones de los asociados a la IADM han sido comunicadas anualmente a los directores ejecutivos de la AIF, y que continuarán informándose durante la AIF-19. Estos informes contendrán datos sobre el volumen del alivio de la deuda ofrecido por la AIF en virtud de la IADM y el monto de recursos compensatorios recibidos de los asociados.

C. FINANCIAMIENTO DE LAS OPERACIONES DE REGULARIZACIÓN DE LOS ATRASOS

200. **Distribución de la carga.** A partir de la AIF-15, los asociados han adoptado un enfoque sistemático para la regularización de los atrasos¹⁶⁶. Se estima que el costo de proporcionar un apoyo excepcional para la regularización de los atrasos a los países que son elegibles según los criterios establecidos y de los que se podría esperar que regularizaran sus atrasos antes del final del período de la AIF-19 es de USD 1000 millones (equivalentes a DEG 700 millones). Los asociados acordaron que esto se financiaría con los fondos no utilizados que proporcionaron para la regularización de los atrasos en la AIF-18, por un valor de USD 800 millones (equivalentes a DEG 600 millones), y que los restantes USD 200 millones (equivalentes a DEG 100 millones) se incluirían como parte de los compromisos financieros generales de la AIF durante la AIF-19, sobre la base de una distribución equitativa de la carga. Por lo tanto, en general, los asociados estuvieron de acuerdo en utilizar sus participaciones en la carga de la Iniciativa para los PPME para financiar las operaciones de regularización de atrasos en la AIF-19.

201. **Recursos para la regularización de los atrasos.** Los suplentes acordaron que los recursos proporcionados para financiar operaciones de regularización de los atrasos se asignarían solo en el momento en que se produjera dicha regularización. También acordaron que si los recursos solicitados para la AIF-19 fueran insuficientes para cubrir el costo total del apoyo para la regularización de los atrasos, la diferencia se compensaría en la AIF-20, del mismo modo que se actualizan los costos de la Iniciativa para los PPME en cada reposición, según la utilización y la disponibilidad de recursos.

202. **Deuda del BIRF.** En el caso de los países clientes de la AIF que tienen deudas ante el BIRF, los participantes acordaron que la AIF otorgara donaciones o créditos para el alivio de la deuda cuando esto fuera necesario, para que el Banco Mundial pudiera entregar su porción de alivio de deuda en virtud de la Iniciativa para los PPME. Estas donaciones de la AIF (para el alivio provisional de los PPME en relación con el pago del servicio de la deuda ante el BIRF) y los pagos anticipados por parte de la AIF de las restantes acreencias del BIRF en el punto de culminación de la Iniciativa para los PPME son parte de las modalidades de implementación del mecanismo de

¹⁶⁶ AIF, *Additions to IDA Resources: Fifteenth Replenishment – IDA: The Platform for Achieving Results at the Country Level* (Aumento de los recursos de la AIF: Decimoquinta reposición. La AIF: Una plataforma para lograr resultados en los países) (2008). Véase la sección IV.C, página 31, disponible en <http://siteresources.worldbank.org/IDA/Resources/Seminar%20PDFs/73449-1172525976405/FinalreportMarch2008.pdf>. Véase también en *The Demand for IDA19 Resources and the Strategy for their Effective Use* (Demanda de recursos de la AIF-19 y estrategia para su uso efectivo) (mayo de 2019) un análisis completo de las necesidades relativas a la regularización de atrasos de los países que reúnen los requisitos para acogerse al enfoque excepcional en esta materia.

alivio de la AIF en virtud del proceso para los PPME¹⁶⁷. Estas donaciones y pagos anticipados para el alivio de la deuda se financiarán con recursos distintos de las transferencias de los ingresos netos del BIRF.

SECCIÓN VIII: RECOMENDACIÓN

203. Los suplentes proponen que los directores ejecutivos recomienden a la Junta de Gobernadores la adopción del proyecto de resolución sobre la AIF-19 adjunto en el anexo 13.

¹⁶⁷ AIF, *Heavily Indebted Poor Countries (HIPC) Initiative: Note on Modalities for Implementing HIPC Debt Relief under the Enhanced Framework* (Iniciativa para los Países Pobres Muy Endeudados [PPME]: Nota sobre las modalidades de implementación del alivio de la deuda con arreglo al marco mejorado), documento IDA/R 2000-4 aprobado por los directores ejecutivos el 25 de enero de 2000.

ANEXO 1: SISTEMA DE MEDICIÓN DE RESULTADOS PARA LA AIF-19

Nivel 1: Progresos de los países clientes de la AIF

1. **Los indicadores del nivel 1 informan sobre los resultados de desarrollo a largo plazo logrados por los países clientes de la AIF y sobre el contexto más amplio en el que opera la AIF.** Los progresos en relación con los indicadores del nivel 1 no se atribuyen directamente a las intervenciones de la AIF, sino al resultado del esfuerzo colectivo de los países clientes de la AIF y sus asociados en la tarea del desarrollo. Muestran datos basados en la lista de prestatarios elegibles de la AIF al comienzo del ejercicio correspondiente.

2. **Los participantes aprobaron los cambios introducidos en los indicadores del nivel 1 para alinearlos con los ODS, el sistema de calificación institucional de GBM (CSC) y las prioridades globales e institucionales.** El nivel 1 incluye 33 indicadores que abarcan áreas clave del desarrollo y se agrupan en cinco categorías: objetivos del Grupo Banco Mundial, crecimiento sostenible e inclusivo, capital humano, resiliencia y sostenibilidad, y capacidad institucional, que reflejan los principios clave establecidos en el documento titulado *De cara al futuro* y la armonización con el CSC del Banco Mundial. De los 33 indicadores, 29 siguen siendo los mismos que en el sistema de medición de resultados (SMR) de la AIF-18, y se han introducido 4 nuevos.

3. **Las categorías del nivel 1 y los cambios aprobados por los participantes en cada una de ellas son los siguientes:**

- a. **Objetivos del GBM.** Los tres indicadores del SMR de la AIF-18 con los que se verificaban los avances respecto de los objetivos institucionales del GBM de erradicar la pobreza extrema e impulsar la prosperidad compartida de manera sostenible se mantendrán también en el SMR de la AIF-19. Los datos de todos los indicadores se consignan en cada ejercicio para todos los países que pueden recibir financiamiento de la AIF, incluidos los que reciben financiamiento combinado, y se desglosarán los correspondientes a países afectados por SFC.
- b. **Crecimiento sostenible e inclusivo.** Esta categoría incluye ocho indicadores con los que se efectúa el seguimiento de las mediciones macroeconómicas, el empleo, el acceso a la electricidad y a los servicios financieros, y la paridad de género. Todos los indicadores forman parte del SMR de la AIF-18, se conservarán sin modificaciones y se desglosarán para las SFC. Dos indicadores se desglosarán por sexo.
- c. **Capital humano.** Esta categoría incluye 12 indicadores con los que se efectúa el seguimiento de áreas prioritarias para el desarrollo del capital humano, como salud, educación, acceso a agua segura y saneamiento mejorado. Dos indicadores reflejan el ICH, a saber, la tasa de mortalidad de niños menores de 5 años y el retraso del crecimiento en niños menores de 5 años, y actualmente están incluidos en el SMR de la AIF-18. Se introduce un nuevo indicador para efectuar el seguimiento de la población de niños que no saben leer cuando llegan a la edad en que se termina la escuela primaria. Todos los indicadores se desglosarán para las SFC; dos de ellos se desglosarán por sexo.

- d. **Resiliencia y sostenibilidad.** Esta categoría incluye seis indicadores con los que se efectúa el seguimiento del cambio climático y el medio ambiente, uno de los cuales se incorpora por primera vez en el SMR de la AIF-19 (*áreas marinas protegidas*) para lograr la convergencia con el ODS 14 (vida bajo el agua). También hay dos indicadores que se conservan del SMR de la AIF-18 para reflejar los desafíos apremiantes que implica el creciente número de refugiados y personas desplazadas internamente en todo el mundo. Los seis indicadores se desglosarán para las SFC.
- e. **Capacidad institucional.** Esta categoría incluye cuatro indicadores con los que se efectúa el seguimiento de la capacidad institucional de los países clientes de la AIF para crear y utilizar datos, movilizar recursos internos y gestionar el gasto público y la sostenibilidad de la deuda. Se conservan dos indicadores del SMR de la AIF-18, uno destinado a examinar el nivel de capacidad estadística de los países y otro que informa sobre el puntaje del Programa de Gasto Público y Rendición de Cuentas (PEFA) en diversas dimensiones de los pilares de confiabilidad del presupuesto, transparencia de las finanzas públicas, y previsibilidad y control de la ejecución presupuestaria en los países clientes de la AIF. Un nuevo indicador mostrará el aumento promedio no ponderado en la relación entre impuestos y PIB en aquellos países clientes de la AIF cuyos ingresos fiscales hayan sido inferiores al 15 % de su PIB durante tres años consecutivos. Por último, también se incorpora otro indicador para determinar el número de países clientes de la AIF con riesgo bajo o moderado de insostenibilidad de la deuda. Todos los indicadores se desglosarán para las SFC.

Nivel 2: Resultados respaldados por la AIF

4. **En el nivel 2 del SMR de la AIF-19 se efectúa el seguimiento de los resultados en términos de desarrollo en los países respaldados por las operaciones de la AIF en diferentes sectores.** En este nivel, se utilizan los indicadores de resultados institucionales para informar sobre los productos y resultados en materia de desarrollo que se obtienen en los países clientes de la AIF mediante operaciones financiadas por la entidad. Los indicadores se agrupan en las categorías de crecimiento sostenible e inclusivo, capital humano, resiliencia y sostenibilidad, y capacidad institucional, y abarcan las operaciones de la AIF en las áreas de salud, educación, agricultura, infraestructura, empleos y desarrollo del sector privado, redes de protección social, gobernanza, y desarrollo de la capacidad institucional.

5. **El nivel 2 incluye 20 indicadores.** De este total, 15 provienen del SMR de la AIF-18, y se han incorporado 5 nuevos para el seguimiento de los servicios de transporte, el acceso a internet, las evaluaciones de aprendizaje en el nivel primario y secundario, los informes sobre la deuda y el uso de tecnología para permitir el acceso a servicios públicos. Las categorías del nivel 2 y los cambios aprobados por los participantes en cada una de estas son los siguientes:

- a. **Crecimiento sostenible e inclusivo.** Esta categoría incluye ocho indicadores con los que se efectúa el seguimiento de los beneficiarios de iniciativas de tecnología agrícola, servicios financieros, intervenciones centradas en el empleo, acceso a servicios de internet, y productos de energía y transporte. Se conservarán seis indicadores del SMR de la AIF-18 y se han incluido dos nuevos. En primer lugar, en el sector del transporte, mediante un

nuevo indicador se observará la cantidad de personas que ha logrado mejor acceso a los servicios de transporte. Esto refleja el cambio en la cartera de transporte de los países clientes de la AIF, por el cual se deja de lado la construcción de carreteras para centrarse más en el mantenimiento vial, la seguridad, la integración de las cuestiones de género y la resiliencia climática, y diversificarse hacia otros subsectores, como el transporte urbano, los ferrocarriles, las vías navegables interiores y la logística. También se incluye un segundo indicador con el que se efectúa el seguimiento del número de beneficiarios con acceso a servicios de Internet, para reflejar el apoyo de la AIF a los servicios de información y tecnología en los países clientes. Todos los indicadores menos uno se desglosarán para las SFC, y tres de ellos se desglosarán por sexo.

- b. **Capital humano.** Esta categoría incluye seis resultados respaldados por la AIF en las áreas de salud, redes de seguridad social, acceso a fuentes de agua y servicios de saneamiento, y mejores condiciones urbanas, todo lo cual continuará analizándose a través de indicadores de resultados institucionales existentes. También se incorporará un nuevo indicador para observar el número de evaluaciones a gran escala completadas en el nivel primario y secundario. El indicador ayudará a arrojar luz sobre un aspecto central de la crisis del aprendizaje en muchos países en desarrollo, a saber, el hecho de que la escolarización no se traduce en aprendizaje. Los países en desarrollo que realizan una evaluación del aprendizaje representativa a nivel nacional al menos podrán comenzar a comprender y abordar los aspectos en los que existen deficiencias. Este indicador reemplaza al referido al *número de docentes contratados o que recibieron capacitación* del SMR de la AIF-18. Los seis indicadores se desglosarán para las SFC, y tres de ellos se desglosarán por sexo.
- c. **Resiliencia y sostenibilidad.** En esta categoría se conservarán tres indicadores incluidos actualmente en el SMR de la AIF-18 y referidos a eficiencia energética, reducción del riesgo de desastres y emisiones de gases de efecto invernadero. El indicador con el que se mide el *ahorro previsto de energía o combustible* continuará informando sobre el ahorro de energía y el ahorro de combustible de toda la vida útil, logrado a través de medidas de eficiencia energética directamente atribuidas a las operaciones de la AIF; con el indicador *emisiones netas de GEI* se medirá el impacto de la cartera de préstamos del Banco Mundial sobre las emisiones de GEI que se aplica a los proyectos, y finalmente, mediante el indicador *países que reciben apoyo de la AIF para institucionalizar la reducción del riesgo de desastres como prioridad nacional*, se informará sobre el apoyo directo que brinda la AIF para generar marcos legales y de políticas nacionales, recursos específicos y suficientes, participación comunitaria y plataformas nacionales multisectoriales para la reducción del riesgo de desastres. Todos los indicadores se desglosarán para las SFC.
- d. **Capacidad institucional.** Esta categoría final incluye tres indicadores que miden las iniciativas destinadas a fortalecer la gobernanza y el desarrollo institucional. Mediante un indicador que se conserva del SMR de la AIF-18 se continuará informando sobre el número de países clientes de la AIF a los que el GBM brindó apoyo para fortalecer su capacidad estadística con miras a la implementación de encuestas de hogares; de este modo se analizarán los esfuerzos del GBM por fortalecer la capacidad de los países clientes de la AIF para recopilar, informar y utilizar datos de alta calidad a través de la asistencia técnica brindada a los organismos nacionales de estadística (por ejemplo, muestreo, logística de encuestas, estimación de líneas de pobreza). Se incorporan dos nuevos indicadores: uno sobre el número de países clientes de la AIF que publican informes sobre deuda pública

anuales y oportunos, el otro sobre los progresos respecto del compromiso en materia de políticas referido al número de países clientes de la entidad afectados por SFC a los que se proporcionó apoyo a fin de que fortalecieran su capacidad para usar herramientas digitales apropiadas para el terreno en la recopilación y el análisis de datos geoetiquetados, y para que aplicaran esta tecnología para mejorar la ejecución y coordinación de los proyectos. Todos los indicadores se desglosarán para las SFC.

Nivel 3: Eficacia institucional y operativa de la AIF

6. **El nivel 3 del SMR de la AIF-19 incluye mediciones de la eficacia operativa e institucional de la AIF.** Los participantes respaldaron las cinco categorías bajo las cuales se agrupan los indicadores del nivel 3: calificaciones de resultados de desarrollo, desempeño y calidad, eficiencia operativa y capacidad de respuesta, sostenibilidad financiera y eficiencia presupuestaria, e implementación de temas especiales y las cuestiones multisectoriales de la AIF. El nivel 3 incluye 26 indicadores, 21 de los cuales siguen siendo los mismos que en el SMR de la AIF-18, y se han incorporado 5 nuevos. La descripción de las categorías mencionadas y los cambios aprobados por los participantes en cada una de estas son los siguientes:

- a. **Calificaciones de los resultados en términos de desarrollo.** Esta primera categoría incluye dos indicadores sobre las calificaciones de calidad del IEG para los resultados de las operaciones de la AIF y sus marcos de alianza con los países (MAP), y dos sobre opiniones y comentarios de los clientes respecto de la efectividad del GBM y los productos de conocimiento. Todos estos indicadores son los mismos que en el SMR de la AIF-18. Con el primer indicador se continuará informando sobre el porcentaje de MAP de la AIF que el IEG considera que han logrado un resultado moderadamente satisfactorio, satisfactorio o altamente satisfactorio, con datos basados en el promedio móvil de las calificaciones del IEG para los MAP que concluyeron durante los últimos cuatro ejercicios económicos. Mediante el segundo indicador se medirá el porcentaje de operaciones de la AIF que el IEG considera que han logrado un resultado moderadamente satisfactorio, satisfactorio o altamente satisfactorio, por número de operaciones y volumen de compromisos, con datos que reflejan las calificaciones del IEG para operaciones cerradas en los tres ejercicios económicos anteriores, siempre que el IEG haya evaluado al menos el 60 % de los proyectos en el ejercicio en cuestión. Dos indicadores continuarán mostrando los comentarios de los clientes de la AIF sobre la medida en que el trabajo del GBM ayuda a lograr resultados de desarrollo en el país y sobre la importancia del trabajo del GBM en el área del conocimiento. Todos los indicadores se desglosarán para las SFC.
- b. **Desempeño y calidad.** Esta categoría incluye mediciones del desempeño de la cartera de la AIF, incluidas las extraídas de los exámenes del IEG y las encuestas de clientes. El primer indicador mostrará las calificaciones del IEG del desempeño general del Banco Mundial, al inicio y durante la etapa de supervisión, según lo determinado en la evaluación del IEG de los exámenes de finalización de la ejecución realizados por el Banco Mundial para todos los proyectos cerrados. Un segundo indicador, calidad del seguimiento y la evaluación en las operaciones de la AIF, mostrará la parte del monto de compromisos netos de los proyectos de la AIF cerrados y revisados por el IEG cuyo seguimiento y evaluación se considera de calidad significativa o alta, frente al monto

total de compromisos netos de los proyectos de la AIF cerrados y revisados por el IEG correspondientes a períodos de tres años (el puntaje se basa en las calificaciones del IEG para proyectos de inversión que cerraron al menos 12 meses antes del período que abarca el informe). Se incluirá un nuevo indicador que proporcionará un panorama sobre los objetivos de análisis y servicios de asesoría logrados, dado que mostrará las opiniones de los clientes sobre si tales actividades permitieron lograr los resultados previstos en materia de desarrollo. Por último, mediante un cuarto indicador se realizará un seguimiento del porcentaje de proyectos de inversión de la AIF que incluyen un indicador sobre opiniones y comentarios de los beneficiarios en la etapa de diseño. Todos los indicadores se desglosarán para las SFC.

- c. **Eficiencia operativa y capacidad de respuesta.** Para medir la eficiencia operativa y la capacidad de respuesta de la AIF, se seguirán utilizando cuatro indicadores ya presentes en el SMR de la AIF-18. Estos incluyen la *tasa de desembolso de la AIF*, calculada como la relación entre los desembolsos efectuados durante un ejercicio específico y para saldo no desembolsado al comienzo de ese ejercicio para todo el financiamiento para proyectos de inversión de la AIF (FPI); el *índice de proactividad*, una medición clave introducida en el SMR de la AIF-18 con el objeto de efectuar el seguimiento de las medidas tomadas para mejorar el desempeño de los proyectos problemáticos, y dos indicadores que muestran las opiniones y comentarios de los países clientes sobre la capacidad de respuesta y la accesibilidad del personal del GBM, y la colaboración del GBM con otros donantes. Todos los indicadores se desglosarán para las SFC.
- d. **Sostenibilidad financiera y eficiencia presupuestaria.** El SMR de la AIF-19 conservará tres indicadores introducidos en el SMR de la AIF-18 para observar la sostenibilidad financiera y la eficiencia presupuestaria de la AIF, que se corresponden con el proceso de revisión del presupuesto y el desempeño del GBM (también conocido como el proceso "W"). Estos son el *ancla presupuestaria de la AIF* (calculada como la proporción de los gastos de la AIF sobre los ingresos netos de la entidad), la *relación entre el presupuesto del Banco Mundial y el volumen de la cartera* (que refleja el presupuesto administrativo total gastado por cada USD 1000 millones de la cartera bajo supervisión) y el *costo promedio de la supervisión de proyectos de la AIF* (calculado sobre la base de los costos imputados directamente a proyectos operacionales en la cartera de la AIF, divididos por el número promedio mensual de proyectos en la cartera de la AIF).
- e. **Temas especiales y cuestiones multisectoriales de la AIF.** Con esta última categoría de indicadores del nivel 3 se observará la implementación de las prioridades específicas en los temas especiales de la AIF y la dimensión de discapacidad; siete de estos se incluyeron en el SMR de la AIF-18 y se han conservado para el SMR de la AIF-19. Se incorporarán cuatro nuevos indicadores: el primero, en el marco del tema especial "Cambio climático", mostrará el porcentaje de cobeneficios referidos a la adaptación respecto del total de cobeneficios climáticos en las operaciones respaldadas por la AIF, de modo de reflejar el mayor énfasis de la AIF-19 en la adaptación, que se condice con el compromiso en materia de políticas propuesto en virtud de este tema especial. Con el segundo, en el marco del tema especial "Gobernanza e instituciones", se hará un seguimiento del apoyo otorgado a los países clientes de la AIF con las calificaciones más bajas del ICH para mejorar la sostenibilidad del financiamiento del capital humano

a través del aumento de la eficiencia del gasto público y la armonización más eficaz y sostenible de los gastos con el financiamiento interno y los recursos externos. El indicador mostrará los progresos respecto del compromiso en materia de políticas correspondiente al pilar B del tema especial “Gobernanza e instituciones” (maximización del impacto de la prestación de servicios públicos). El tercer indicador mostrará el número de países a los que la AIF brinda apoyo para que tomen medidas relacionadas con los flujos financieros ilícitos, de acuerdo con el compromiso en materia de políticas del tema especial “Gobernanza e instituciones”. Con el cuarto y último indicador se hará un seguimiento de la proporción de las operaciones de FPI de la AIF en las que se aplicó el concepto de acceso universal en la etapa de diseño. Todos los indicadores, excepto uno, se desglosarán para las SFC.

Cuadro A1.1. Compromisos en materia de políticas para la AIF-19 (página 105)

Informes/análisis específicos para el examen de mitad del período de la AIF-19 (página 114)

Cuadro A1.2.a Nivel 1: Progresos de los países clientes de la AIF (página 115)

Cuadro A1.2.b Nivel 2: Resultados en términos de desarrollo respaldados por la AIF (página 119)

Cuadro A1.2.c Nivel 3: Eficacia institucional y operativa de la AIF (página 121)

Cuadro A1.2.d Indicadores detallados por nivel (página 124)

Cuadro A1.1. Compromisos en materia de políticas para la AIF-19

OBJETIVOS	COMPROMISO	INDICADORES DEL SISTEMA DE MEDICIÓN DE RESULTADOS (SMR)
EMPLEOS Y TRANSFORMACIÓN ECONÓMICA		
Creación de mercados y conexión con ellos	<ol style="list-style-type: none"> 1. El GBM llevará a cabo intervenciones en 10 a 15 países para ayudarlos a abordar los obstáculos en sectores con alto potencial para la creación de empleos y la transformación económica dirigidas por el sector privado; dichas intervenciones serán específicas de cada país y podrían incluir sectores como la agroindustria y las manufacturas, entre otros. Las medidas propuestas por el GBM se basarán en estudios de diagnóstico, como las conclusiones obtenidas en el DSPP y el diagnóstico sobre empleo, y se seleccionarán de común acuerdo con las autoridades del país. 2. Al menos el 66 % de los proyectos agrícolas y de agroindustrias en los países clientes de la AIF incluyen apoyo para la participación en cadenas de valor con alto potencial de crecimiento y creación de empleos mediante la conexión de productores con los mercados, asistencia técnica para cumplir con las normas y regulaciones internacionales, la adopción de tecnología moderna, el apoyo a la logística y la reducción de los costos comerciales. 3. La AIF brindará apoyo a al menos 15 de sus países clientes para que desarrollen sus ciudades primarias y secundarias a través de un paquete integrado de apoyo para lograr ciudades sostenibles, inclusivas y productivas con un enfoque centrado en el empleo y la transformación económica, en particular mediante el desarrollo inteligente respecto del clima, el fortalecimiento de la gestión de tierras urbanas y el desarrollo de infraestructura que permita generar empleo 4. La AIF respaldará, en 10 de sus países clientes, el desarrollo y la modernización de la infraestructura regional (por ejemplo, energía y transporte) y reformas de políticas transfronterizas con alto potencial para promover las exportaciones, aumentar la productividad y contribuir a la movilidad laboral. 	<p>Nivel 1</p> <ul style="list-style-type: none"> • PIB por persona empleada (PPA en USD constantes de 2011) • Valor agregado de los sectores no agrícolas (como % del PIB) • Tasa de participación de mujeres y hombres en la fuerza laboral (%) • Tasa de empleo de los jóvenes (entre 15 y 24 años) (%) <ul style="list-style-type: none"> ○ Tasa de empleo de los jóvenes (entre 15 y 24 años), mujeres (%) ○ Tasa de empleo de los jóvenes (entre 15 y 24 años), hombres (%) • Proporción de adultos (15 años en adelante) que poseen una cuenta en un banco u otra institución financiera o que tienen acceso a un servicio de dinero móvil (%) <p>Nivel 2</p> <ul style="list-style-type: none"> • Agricultores que adoptan tecnologías agrícolas más adecuadas (en millones) • Superficie con servicios de riego o drenaje nuevos o mejorados (ha) • Personas que han recibido acceso a un servicio eléctrico nuevo o mejorado (en millones) • Capacidad de generación de energía de fuentes renovables (GV) • Beneficiarios de servicios financieros respaldados por operaciones del Banco Mundial (en millones) • Personas • Empresas • Beneficiarios de intervenciones centradas en el empleo en países clientes de la AIF (en millones) • Número de personas con acceso mejorado a servicios de transporte (en millones)

OBJETIVOS	COMPROMISO	INDICADORES DEL SISTEMA DE MEDICIÓN DE RESULTADOS (SMR)
	<p>5. Para ayudar a cerrar la brecha de infraestructura digital, la AIF brindará apoyo a 25 de sus países clientes (16 de ellos en el continente africano), incluidos 8 sin litoral, para que a más tardar en 2023 dupliquen la penetración del servicio de banda ancha.</p> <p>6. IFC tendrá como objetivo aumentar la proporción de sus compromisos en los países clientes de la AIF-17 afectados por SFC y de ingreso bajo¹⁶⁸, hasta alcanzar en promedio entre un 10 % y un 15 % de sus compromisos por cuenta propia durante el ciclo de la AIF-19. Dicho compromiso está sujeto a que se aprueben las resoluciones de IFC para el aumento de capital y se suscriba una parte significativa de las nuevas acciones ofrecidas a los accionistas.</p>	<ul style="list-style-type: none"> Número de personas con acceso mejorado a Internet de banda ancha (en millones) Personas que han recibido acceso a mejores condiciones de vida urbana (en millones) <p>Nivel 3</p> <ul style="list-style-type: none"> Proporción de MAP de la AIF-19 que reflejan al menos uno de los siguientes cuatro principios clave que sustentan la transformación económica: <ul style="list-style-type: none"> Productividad sectorial Expansión de la cadena de valor Aumento del capital productivo o inversión en energía, transporte, fabricación o servicios Producción del sector exportador/valor agregado; facilitación del comercio
Desarrollo de capacidades y conexión de trabajadores con las fuentes de empleo	<p>7. En el 50 % de los proyectos de emprendimiento y de microempresas y pymes se incorporarán servicios financieros digitales o elementos de emprendimiento digital, y se garantizará que en ellos se aborden las limitaciones particulares que enfrentan las mujeres y las personas con discapacidades.</p> <p>8. La AIF brindará apoyo a al menos 15 de sus países clientes, incluidos al menos 12 de los 30 con el ICH más bajo, con programas o políticas para mejorar las habilidades y las posibilidades de obtener más y mejores empleos, considerando las diferentes limitaciones que enfrentan los hombres y mujeres jóvenes y las personas con discapacidades.</p> <p>9. La AIF incorporará en todos los programas para sus países clientes y en el diseño de las respectivas operaciones, según corresponda, un enfoque orientado al empleo y la transformación económica que se basará en estudios de diagnóstico como los DSP y los DSPP, y se verá reflejado en todos los nuevos MAP y los EDA de la AIF, incluido el uso más adecuado de los indicadores de resultados en materia de</p>	<ul style="list-style-type: none"> Movilización total de fondos privados en operaciones/transacciones respaldadas por el GBM en países clientes de la AIF. <ul style="list-style-type: none"> Movilización directa (en miles de millones de USD) Movilización indirecta (en miles de millones de USD)

¹⁶⁸ Países clientes de la AIF-17 de ingreso bajo: aquellos que se clasificaban como países de ingreso bajo al 1 de julio de 2016 (INB per cápita ≤ USD 1025 en 2015). Países clientes de la AIF-17 afectados por SFC: el subconjunto de países elegibles para la AIF-17 que también figuran en la lista de SFC más reciente (ejercicio de 2019). Para obtener más detalles, consulte el anexo 4 del documento *IFC Strategy and Business Outlook Update (FY20-FY22)*.

OBJETIVOS	COMPROMISO	INDICADORES DEL SISTEMA DE MEDICIÓN DE RESULTADOS (SMR)
	<p>ETE. Cuando corresponda, los programas para los países clientes de la AIF y el diseño de las respectivas operaciones se basarán en información procedente de diagnósticos de migración.</p> <p>10. Bajo el liderazgo del Gobierno de los países, la AIF participará activamente en las plataformas de los países para colaborar y coordinar con asociados y partes interesadas (incluidos los BMD, las IFD, los organismos bilaterales y el sector privado, etcétera) en al menos 10 de sus países clientes para elaborar una visión coherente, y un conjunto de medidas orientadas al empleo y la transformación económica y la movilización de financiamiento privado.</p> <p>11. Todos los DSP de los países clientes de la AIF con riesgo moderado o alto de sobreendeudamiento abordarán el enfoque del país para financiar su desarrollo de manera sostenible.</p> <p>12. La AIF realizará 20 experiencias piloto en “proyectos de la AIF sobre transformación económica” para calcular empleos indirectos o inducidos. Realizará el seguimiento de los trabajos directos y las estimaciones de los empleos indirectos asociados con todas sus inversiones en el SFSP. Cuando sea factible, los informes de empleos se desglosarán por quintil más pobre, género, SFC, discapacidad y cohorte de jóvenes.</p> <p>13. La AIF trabajará con instituciones regionales en el desarrollo de capacidades y habilidades y en la formación de alianzas estratégicas con al menos tres CER para promover los mercados regionales y desarrollar cadenas de valor regionales.</p>	
GÉNERO Y DESARROLLO		
Mejorar la dotación de capital humano	<p>1. En las operaciones de financiamiento de la AIF 19 se apoyará el empoderamiento de las mujeres, entre otras cosas a través de un mayor acceso a la atención de la salud reproductiva, adolescente y primaria de calidad en al menos 15 de los 30 países con el ICH más bajo.</p>	<p>Nivel 1</p> <ul style="list-style-type: none"> • Cambios legales que apoyen la igualdad de género en los últimos dos ejercicios (número de cambios legales) • Tasa de participación de mujeres y hombres en la fuerza laboral (%) • Tasa de empleo de los jóvenes (entre 15 y 24 años), mujeres (%)

OBJETIVOS	COMPROMISO	INDICADORES DEL SISTEMA DE MEDICIÓN DE RESULTADOS (SMR)
Eliminar las restricciones que impiden acceder a más y mejores empleos	<ol style="list-style-type: none"> En al menos el 60 % de las operaciones de financiamiento de la AIF-19 para el desarrollo de habilidades digitales se respaldará el acceso de las mujeres a trabajos de mayor productividad, incluido el trabajo en línea. En al menos el 30 % de las operaciones de infraestructura de la AIF-19 (transporte, energía y agua) se incluirán medidas para crear oportunidades de empleo para las mujeres en trabajos de mediana y alta calificación en estos sectores. 	<ul style="list-style-type: none"> Tasa de mortalidad materna (por cada 100 000 nacidos vivos) Proporción de nacimientos atendidos por personal de salud calificado (%) Tasa de uso de métodos anticonceptivos modernos (% de mujeres casadas de entre 15 y 49 años) Tasa de fecundidad de adolescentes (nacimientos por cada 1000 mujeres de entre 15 y 19 años) Tasa bruta de finalización del primer ciclo de la educación secundaria (%) <ul style="list-style-type: none"> Proporción entre niñas y niños que terminan la escuela Tasa de matrícula en el primer ciclo de la educación secundaria (%) <ul style="list-style-type: none"> Proporción entre niñas y niños en la matrícula
Eliminar los obstáculos que privan a las mujeres de la propiedad y el control de activos	<ol style="list-style-type: none"> En todas las operaciones de financiamiento de la AIF-19 para desarrollo digital se respaldará un mayor acceso de las mujeres a los servicios digitales y mayor uso de dichos servicios. En al menos el 50 % de las operaciones de la AIF-19 que contengan actividades vinculadas con la tierra en relación con i) la administración de tierras, ii) la reconstrucción posterior a desastres y la recuperación resiliente y iii) el desarrollo urbano, se incluirán medidas específicas para fortalecer los derechos de las mujeres a la tierra. 	<p>Nivel 2</p> <ul style="list-style-type: none"> Personas que han recibido servicios básicos de salud, nutrición y población <ul style="list-style-type: none"> Mujeres y niños que han recibido servicios básicos de nutrición Número de partos asistidos por personal sanitario especializado
Representación y capacidad de acción. Violencia de género	<ol style="list-style-type: none"> Se brindará apoyo a al menos cinco de los países clientes para que inviertan en medidas de prevención de la violencia de género y respuesta a ella, brindando atención médica inclusiva, segura y de calidad, y otros servicios a través de los sistemas de salud, y a cinco países para que implementen protocolos de prevención y respuesta ante la violencia de género como parte del trabajo en favor de las escuelas seguras e inclusivas. 	<p>Nivel 3</p> <ul style="list-style-type: none"> Porcentaje de proyectos respaldados por la AIF que demuestran una cadena de resultados al vincular las brechas de género identificadas en los análisis con medidas específicas que se registran en el marco de resultados (%) Número de operaciones respaldadas por la AIF en las que se aborda la violencia de género y se adoptan medidas de respuesta <p><i>Nota: Los indicadores de los tres niveles se desglosarán por sexo cuando sea factible y aplicable.</i></p>

OBJETIVOS	COMPROMISO	INDICADORES DEL SISTEMA DE MEDICIÓN DE RESULTADOS (SMR)
CAMBIO CLIMÁTICO		
Aumentar el financiamiento relacionado con el clima y profundizar aún más la integración de las consideraciones climáticas	<ol style="list-style-type: none"> 1. La proporción de cobeneficios referidos al clima de la AIF respecto del total de compromisos aumentará como mínimo al 30 % en promedio durante los ejercicios de 2021-23 y al menos la mitad de estos cobeneficios apoyarán medidas de adaptación. 2. En todas las operaciones de la AIF con más del 20 % de cobeneficios referidos al clima se incorporará al menos un indicador de resultados relacionado con el clima para aumentar el énfasis en los resultados climáticos. 	<p>Nivel 1</p> <ul style="list-style-type: none"> • Emisiones de CO₂ (toneladas per cápita) • Variación media anual de la deforestación (%) • Áreas marinas protegidas (% de aguas territoriales) • Países que no presentan disminución de la riqueza (%) <p>Nivel 2</p> <ul style="list-style-type: none"> • Capacidad de generación de energía de fuentes renovables (GV) • Ahorro previsto de energía o combustible (en megajulios) • Emisiones netas de GEI (tCO₂ equivalente/año) • Número de países que reciben apoyo de la AIF para institucionalizar la reducción del riesgo de desastres como prioridad nacional
Impulsar el apoyo a la adaptación y la resiliencia	<ol style="list-style-type: none"> 3. Se desarrollarán nuevas mediciones de resiliencia dirigidas a brindar mayores incentivos para la implementación de medidas de adaptación climática más eficaces, incluso a través de una mayor resiliencia de los desarrollos de infraestructura frente a los desastres, y se las pondrá a prueba en 20 de las operaciones de la AIF. 4. Se brindará apoyo a al menos 25 países clientes de la AIF para reducir los riesgos de que las conmociones climáticas impacten sobre la pobreza y los resultados de capital humano mediante el respaldo a programas que incorporen la PSA en los sistemas nacionales o reduzcan las amenazas climáticas a la salud. 	<p>Nivel 3</p> <ul style="list-style-type: none"> • Porcentaje de cobeneficios referidos al clima respecto de los compromisos totales en las operaciones respaldadas por la AIF (%) • Porcentaje de cobeneficios referidos a la adaptación respecto del total de cobeneficios climáticos en las operaciones respaldadas por la AIF (%) • Compromisos de financiamiento de la AIF con cobeneficios de gestión del riesgo de desastres (en millones de USD)
Impulsar el impacto sistémico en el nivel del país	<ol style="list-style-type: none"> 5. Se brindará apoyo a al menos 15 países clientes de la AIF para que implementen y actualicen sistemáticamente los planes de acción nacionales relacionados con el clima, incluidas las CDN en cooperación con la Alianza para las CDN, y para todos los países clientes, cuando corresponda, se establecerán en los MAP objetivos y/o indicadores de resultados relacionados con el clima o basados en las CDN. 6. Se brindará apoyo a al menos 15 países clientes de la AIF para implementar y/o actualizar sus EPANB que abarquen la biodiversidad terrestre y marina o planes de acción nacionales similares a través de nuevas actividades respaldadas por la institución durante la AIF-19. 	

OBJETIVOS	COMPROMISO	INDICADORES DEL SISTEMA DE MEDICIÓN DE RESULTADOS (SMR)
Facilitar la transformación económica a través de una transición resiliente y con bajos niveles de emisión de carbono	7. Se facilitará una mayor penetración de las energías renovables en los países clientes de la AIF en el contexto del acceso a la energía, su asequibilidad y seguridad mediante la movilización de financiamiento climático en condiciones concesionarias e inversiones públicas y privadas para la instalación de 5 GVh de almacenamiento en baterías, y mediante el apoyo normativo directo e indirecto para la generación y la integración de al menos 10 GV de energía renovable y para el desarrollo de la infraestructura que lo posibilita. Dicho respaldo abarcaría todo tipo de energías renovables con conexión a red, fuera de la red y distribuida.	
FRAGILIDAD, CONFLICTO Y VIOLENCIA (FCV)		
	1. En todos los MAP, las NOP y los EDA en los países clientes de la AIF afectados por SFC se describirá de qué manera el programa del GBM, en colaboración con los asociados pertinentes, aborda las causas de FCV y las fuentes de resiliencia, sobre la base de estudios de diagnóstico tales como las evaluaciones de riesgos y resiliencia u otras evaluaciones de FCV. En cada una de las evaluaciones de riesgos y resiliencia/fragilidad se analizarán las causas de FCV y las fuentes de resiliencia, y se incluirán recomendaciones pertinentes desde el punto de vista operativo.	<p>Nivel 1</p> <ul style="list-style-type: none"> Número de refugiados por país o territorio de asilo (millones) Personas desplazadas internamente, total de desplazados por conflictos y violencia (millones - estimación alta) <p>Nivel 2</p> <ul style="list-style-type: none"> Número de países clientes afectados por SFC a los que se proporcionó apoyo a fin de que fortalecieran su capacidad para usar herramientas digitales apropiadas para el terreno en la recopilación y el análisis de datos geoetiquetados, y para que aplicaran esta tecnología para mejorar la ejecución y coordinación de los proyectos. <p>Nivel 3</p> <ul style="list-style-type: none"> Índice de presencia del personal en SFC <p><i>Nota: Los indicadores de los tres niveles se desglosarán para las SFC cuando sea factible y aplicable.</i></p>
	2. Se desarrollarán y ejecutarán al menos tres programas regionales (en el Sahel, la región del lago Chad y el Cuerno de África), en los que se tendrán en cuenta las evaluaciones de riesgos y resiliencia regionales y se buscará mitigar los riesgos clave en materia de fragilidad y seguridad para promover el trabajo en el nexo entre la seguridad y el desarrollo.	
	3. En al menos 20 carteras de países clientes de la AIF afectados por SFC se respaldarán mejoras en la prestación de servicios del sector social (es decir, salud, educación y protección social), buscando especialmente abordar las limitaciones diferenciales que enfrentan hombres y mujeres, niños y niñas, y personas con discapacidades.	

OBJETIVOS	COMPROMISO	INDICADORES DEL SISTEMA DE MEDICIÓN DE RESULTADOS (SMR)
	4. Para el examen de mitad del período de la AIF-19, se realizará un análisis sistemático de la política sobre refugiados implementada por los países que pueden recibir financiamiento del Servicio para Comunidades Receptoras y Refugiados desde que fueron considerados elegibles inicialmente, así como de sus entornos institucionales, con el fin de utilizar esta información en las actividades ulteriores de apoyo dirigidas a generar oportunidades de desarrollo socioeconómico para las comunidades receptoras y los refugiados en estos países.	
	5. Se apoyará el desarrollo de la capacidad de los clientes en el 50 % de los países clientes de la AIF afectados por SFC con el fin de que usen herramientas digitales apropiadas para el terreno en la recopilación y el análisis de datos geotiquetados, y apliquen esta tecnología para mejorar la ejecución y coordinación de los proyectos.	
	6. Se implementará el paquete de recursos para casos de FCV a fin de brindar un respaldo más amplio y específico a los países clientes de la AIF afectados por SFC. Además, la AIF destinará al menos 150 empleados más de grado GE o superior (entre los que se incluyen consultores con contrato a largo plazo) a los países clientes afectados por SFC y ubicaciones cercanas para atender las necesidades de dichos países.	
GOBERNANZA E INSTITUCIONES		
Promover la transparencia y la gestión de la deuda	1. Se brinde apoyo a al menos 25 países clientes de la AIF en la implementación de un enfoque integrado y programático para mejorar la transparencia de la deuda a través de una mayor cobertura de la deuda pública en los ASD y/o el apoyo de las reformas dirigidas a incrementar la transparencia de la deuda, incluidos los requisitos referidos a la presentación de informes sobre deuda a fin de aumentar la transparencia ¹⁶⁹ .	Nivel 1 <ul style="list-style-type: none">Número de países clientes de la AIF que han mejorado su calificación compuesta del PEFA en las dimensiones de los pilares de confiabilidad del presupuesto, transparencia de las finanzas públicas, y previsibilidad y control de la ejecución presupuestaria:<ul style="list-style-type: none">(1.1) Resultado del gasto agregado(9.1) Acceso público a la información fiscal

¹⁶⁹ El apoyo a este compromiso se basará en un conjunto de instrumentos, que incluyen operaciones de financiamiento, estudios de diagnóstico y asistencia técnica.

OBJETIVOS	COMPROMISO	INDICADORES DEL SISTEMA DE MEDICIÓN DE RESULTADOS (SMR)
	2. Se brindará apoyo a al menos 25 países clientes de la AIF para que impulsen las evaluaciones de riesgo fiscal y fortalezcan la capacidad de gestión de la deuda a través de la ampliación del seguimiento de los riesgos fiscales y/o la implementación de estrategias de gestión de la deuda ¹⁷⁰ .	<p>(24.2) Modalidades de las adquisiciones</p> <ul style="list-style-type: none"> • Aumento promedio no ponderado en la relación impuestos/PIB en aquellos países clientes de la AIF cuyos ingresos fiscales hayan sido inferiores al 15 % de su PIB durante tres años consecutivos • Nivel de capacidad estadística (escala de 0 a 100) • Número de países clientes de la AIF con riesgo bajo o moderado de insostenibilidad de la deuda. <p>Nivel 2</p> <ul style="list-style-type: none"> • Número de países clientes de la AIF que publican informes de deuda pública anuales y oportunos • Número de países clientes de la AIF a los que el GBM proporcionó apoyo para el fortalecimiento de la capacidad estadística para la implementación de encuestas de hogares • Número de países clientes de la entidad afectados por SFC a los que se proporcionó apoyo para que fortalecieran su capacidad para usar herramientas digitales apropiadas para el terreno en la recopilación y el análisis de datos geoetiquetados, y para que aplicaran esta tecnología para mejorar la ejecución y coordinación de los proyectos. <p>Nivel 3</p> <ul style="list-style-type: none"> • Número de países clientes de la AIF con los índices de capital humano más bajos a los que se proporcionó apoyo para mejorar la sostenibilidad del financiamiento del capital humano (según el compromiso en materia de políticas n.º 5 referido a la gobernanza)
Fortalecer la movilización de recursos nacionales	3. Se apoyará la implementación de programas dirigidos a respaldar los esfuerzos que llevan adelante los países clientes de la AIF con ingresos tributarios persistentemente inferiores al 15 % del PIB para lograr un aumento promedio no ponderado de 1 punto porcentual en el coeficiente impuestos-PIB durante los tres años del ciclo de la institución, como parte de los esfuerzos colectivos con los asociados.	
Fortalecer la gobernanza de la infraestructura	4. Se brindará apoyo a al menos 20 países para identificar las limitaciones vinculadas con la gobernanza que obstaculizan el desarrollo, el financiamiento y las inversiones en infraestructura de calidad, con especial atención a la preparación de los proyectos, las adquisiciones, las cuestiones ambientales y sociales y la integridad, de modo de tener en cuenta esta información a la hora de adoptar políticas y/o regulaciones y mejorar así la gestión de la infraestructura en la mayoría de dichos países ¹⁷¹ .	
Respaldar las inversiones en las personas para promover la eficiencia, el crecimiento y la equidad	5. Se brindará apoyo a al menos 15 países clientes de la AIF con el ICH más bajo para mejorar la sostenibilidad del financiamiento de iniciativas de capital humano, buscando en particular alcanzar la CUS y buenos resultados en materia de aprendizaje para todos, a través de: i) la mejora de la eficiencia del gasto público y ii) la armonización sostenible y más eficaz de los gastos con el financiamiento interno y los recursos externos.	

¹⁷⁰ Las medidas encaradas en el marco de los compromisos 1 y 2 se centrarán principalmente en países de riesgo moderado y alto, de conformidad con el enfoque de la PFSD. Estas medidas también pueden ayudar a prevenir el deterioro de los niveles de riesgo de sobreendeudamiento, en particular el deterioro abrupto (o rápido), por el cual un país pasa de la categoría de riesgo bajo a la de riesgo alto, como se observó en algunos casos.

¹⁷¹ Se debe centrar la atención en los países que hayan obtenido una calificación de 3 o menos en la EPIN para el indicador 16 sobre transparencia, rendición de cuentas y corrupción. Actualmente hay 55 países clientes de la AIF en este grupo.

OBJETIVOS	COMPROMISO	INDICADORES DEL SISTEMA DE MEDICIÓN DE RESULTADOS (SMR)
Facilitar el acceso universal a los servicios públicos a través de las soluciones de GovTech	6. Se brindará apoyo a al menos 12 países clientes de la AIF para que adopten soluciones de GovTech ¹⁷² de acceso universal ¹⁷³ .	<ul style="list-style-type: none"> Número de países que reciben apoyo de la AIF para tomar medidas relacionadas con los flujos financieros ilícitos (número)
Fortalecer la preparación para situaciones de pandemia	7. Se brindará apoyo a al menos 25 de sus países clientes para que implementen planes de preparación para casos de pandemia a través de intervenciones, entre las que se incluyen fortalecimiento de la capacidad institucional, asistencia técnica, financiamiento e inversiones).	
Afrontar la corrupción y la evasión fiscal para reducir los flujos financieros ilícitos	<p>8. Se brindará apoyo a al menos 5 países para que realicen evaluaciones integrales de los flujos financieros ilícitos y elaboren planes de acción. Asimismo, se respaldará a al menos 20 países clientes de la AIF para que tomen medidas relacionadas con los flujos financieros ilícitos, por ejemplo, aumentar el acceso a la información sobre propiedad efectiva y la concientización al respecto, y/o adoptar mecanismos de intercambio automático de información para reducir la evasión fiscal.</p> <p>9. Se brindará apoyo a al menos el 50 % de los países clientes de la AIF para que implementen sistemas de adquisiciones electrónicas y realicen análisis detallados de datos sobre adquisiciones a fin de aumentar la eficiencia del gasto público y mitigar los riesgos de corrupción</p>	
Apoyar enfoques de múltiples partes interesadas para la formulación e	10. Se brindará apoyo a al menos el 50 % de los países clientes de la AIF para que establezcan y fortalezcan plataformas que permitan interactuar con múltiples partes interesadas, incluidas las mujeres y los grupos vulnerables, en la formulación e implementación de políticas a fin de mejorar la	

¹⁷² Las soluciones GovTech incluyen equipos informáticos, *software*, aplicaciones y otras tecnologías para mejorar el acceso a los servicios públicos y su calidad, facilitar la participación ciudadana (CivicTech) y mejorar las operaciones centrales del Gobierno. Estas operaciones incluyen la habilitación de complementos analógicos para fortalecer las instituciones para la implementación de GovTech, incluido el diseño de estrategias relacionadas, el fortalecimiento de la capacidad, la aprobación de leyes relacionadas con el gobierno electrónico, el acceso a los datos y su uso, y el desarrollo de marcos regulatorios que faciliten la interoperabilidad.

¹⁷³ “De acceso universal” significa que los servicios de GovTech están diseñados de modo tal que todas las personas puedan acceder a ellos, comprenderlos y utilizarlos, independientemente de su discapacidad, edad, uso de dispositivos de asistencia, ubicación o medios de acceso a Internet. Se aplica a los equipos informáticos y al *software*.

OBJETIVOS	COMPROMISO	INDICADORES DEL SISTEMA DE MEDICIÓN DE RESULTADOS (SMR)
implementación de políticas	participación pública, la rendición de cuentas y la capacidad de respuesta.	
Mejorar las funciones centrales del Gobierno en los países clientes afectados por SFC	11. Se brindará apoyo a al menos el 95 % de sus países clientes afectados por SFC (con carteras activas) para que establezcan y/o fortalezcan las funciones centrales del Gobierno a fin de abordar los factores que generan FCV ¹⁷⁴ .	
Mejorar los datos para una formulación de políticas más basada en evidencias	12. Se brindará apoyo a 30 países clientes de la AIF, incluidos aquellos con operaciones estadísticas en curso ¹⁷⁵ , para respaldar a las instituciones y fortalecer la capacidad a fin de reducir las brechas en la disponibilidad de datos básicos para la formulación de políticas basadas en evidencias, lo que incluye el desglose por sexo y discapacidad ¹⁷⁶ .	
INFORMES/ANÁLISIS ESPECÍFICOS PARA EL EXAMEN DE MITAD DEL PERÍODO DE LA AIF-19		
<ul style="list-style-type: none">• Información actualizada sobre la implementación del paquete de recursos para casos de FCV y sobre las enseñanzas recogidas, tanto en términos de las asignaciones como de los esfuerzos realizados por los países para diseñar y/o recalibrar sus carteras.• Revisión sistemática de la política de refugiados y los entornos institucionales elegibles para el Servicio para Comunidades Receptoras y Refugiados.• Primeras experiencias con la PFSD y enseñanzas recogidas.• Elaboración y análisis de propuestas sobre productos en moneda local.• Revisión de la brecha estructural utilizada para calcular la distribución de la carga de la AIF.		

¹⁷⁴ Las funciones centrales del Gobierno hacen referencia a: i) la gestión del gasto y los ingresos públicos, ii) la descentralización y la prestación de servicios, iii) el empleo público y la administración pública, y iv) el Estado de derecho.

¹⁷⁵ Con este compromiso se llegará al 25 % de los 51 países clientes de la AIF sin operaciones estadísticas en curso.

¹⁷⁶ El desglose de datos por sexo y discapacidad en el paquete de datos para la formulación de políticas se realizará cuando sea apropiado, lo que corresponde a los contextos donde los datos de las encuestas de hogares son susceptibles de desglose, específicamente los datos recopilados a nivel individual. El paquete de datos para la formulación de políticas también continuará promoviendo la producción de estadísticas desglosadas por sexo y discapacidad en países donde ya están disponibles.

Cuadro A1.2.a

NIVEL 1: PROGRESOS DE LOS PAÍSES CLIENTES DE LA AIF

N.º	Indicador	Incluido en el SMR de la AIF-18	Nuevo	Desglose		ODS ¹⁷⁷	Tema especial
				SFC	Sexo		
	Objetivos del Grupo Banco Mundial						
1	Población que vive con menos de USD 1,90 al día (%)	✓		✓		1.1.1	
2	Tasa media de crecimiento del nivel de consumo/ingresos per cápita del 40 % más pobre de la población (%)	✓		✓		10.1	
3	Países con crecimiento concentrado en el 40 % más pobre de la población (%)	✓		✓		10.1	
	Crecimiento sostenible e inclusivo						
4	PIB por persona empleada (PPA en dólares estadounidenses constantes de 2011)	✓		✓			ETE
5	Valor agregado de los sectores no agrícolas (como porcentaje del PIB)	✓		✓			ETE
6	Cambios legales que apoyan la igualdad de género en los últimos dos ejercicios (número de cambios legales)	✓		✓		5.1	GD
7	Proporción de la población con acceso a la electricidad (% de la población)	✓		✓		7.1.1	ETE
8	Tasa de crecimiento anual del PIB real per cápita (%)	✓		✓		8.1.1	
9	Tasa de participación de mujeres y hombres en la fuerza laboral (%)	✓		✓		8.5	ETE, GD
10	Tasa de empleo de los jóvenes (entre 15 y 24 años de edad) (%)	✓		✓	✓	8.5	ETE, GD

¹⁷⁷ La alineación de los indicadores con los Objetivos de Desarrollo Sostenible (ODS) se señala teniendo en cuenta tres niveles: el nivel del objetivo en términos amplios (por ejemplo, ODS 7: Energía limpia y asequible); el nivel de las metas (por ejemplo, 7.1: De aquí a 2030, garantizar el acceso universal a servicios energéticos asequibles, fiables y modernos), o el nivel del indicador (por ejemplo, 7.1.1: Proporción de la población con acceso a la electricidad).

N.º	Indicador	Incluido en el SMR de la AIF-18	Nuevo	Desglose		ODS ¹⁷⁷	Tema especial
				SFC	Sexo		
	- Tasa de empleo de los jóvenes (entre 15 y 24 años de edad), mujeres (%)	✓		✓	✓	8.5	ETE
	- Tasa de empleo de los jóvenes (entre 15 y 24 años de edad), hombres (%)	✓		✓	✓	8.5	ETE
11	Proporción de adultos (15 años en adelante) que poseen una cuenta en un banco u otra institución financiera o que tienen acceso a un servicio de dinero móvil (%)	✓		✓	✓	8.10.2	ETE
	Capital humano						
12	Prevalencia del retraso en el crecimiento en niños menores de 5 años (%)	✓		✓		2.2.1	
13	Tasa de mortalidad materna (por cada 100 000 niños nacidos vivos)	✓		✓		3.1.1	GD
14	Proporción de nacimientos atendidos por personal de salud calificado (%)	✓		✓		3.1.2	GD
15	Tasa de mortalidad de niños menores de 5 años (muertes por cada 1000 nacidos vivos)	✓		✓		3.2.1	
16	Incidencia del VIH (% de la población no infectada de entre 15 y 49 años)	✓		✓		3.3.1	
17	Tasa de uso de métodos anticonceptivos modernos (% de mujeres casadas de entre 15 y 49 años)	✓		✓		3.7.1	GD
18	Tasa de fecundidad de adolescentes (nacimientos por cada 1000 mujeres de entre 15 y 19 años)	✓		✓		3.7.2	GD
19	Población de niños que no saben leer al final de la escuela primaria (%)		✓	✓		4.1	
20	Tasa bruta de finalización del primer ciclo de la educación secundaria (%)	✓		✓	✓	4.1	
	- Proporción de niñas y niños que terminan el ciclo	✓		✓	✓	4.1	GD
21	Tasa de matrícula en el primer ciclo de la educación secundaria (%)	✓		✓		4.1	
	- Proporción de niñas y niños matriculados	✓		✓	✓	4.1	GD

N.º	Indicador	Incluido en el SMR de la AIF-18	Nuevo	Desglose		ODS ¹⁷⁷	Tema especial
				SFC	Sexo		
22	Personas que utilizan servicios básicos de agua potable (% de la población)	✓		✓		6.1	
23	Personas que utilizan servicios básicos de saneamiento (% de la población)	✓		✓		6.2	
	Resiliencia y sostenibilidad						
24	Emisiones de CO ₂ (toneladas métricas per cápita)	✓		✓		9.4.1	CC
25	Países que no presentan disminución de la riqueza (%)	✓		✓		12	CC
26	Variación media anual de la deforestación (%)	✓		✓		15.2	CC
27	Zonas marinas protegidas (porcentaje de aguas territoriales)		✓	✓		14.5	CC
28	Número de refugiados por país o territorio de asilo (millones)	✓		✓			FCV
29	Personas desplazadas internamente, total de desplazados por conflictos y violencia (millones - estimación alta)	✓		✓		16	FCV
	Capacidad institucional						
30	Número de países clientes de la AIF que han mejorado su calificación compuesta del PEFA en dimensiones de los pilares “Confiabilidad del presupuesto”, “Transparencia de las finanzas públicas” y “Previsibilidad y control de la ejecución presupuestaria”: 1.1) Resultados del gasto agregado 9.1) Acceso público a la información fiscal 24.2) Modalidades de las adquisiciones	✓		✓		16.6	GI
31	Aumento promedio no ponderado en la relación impuestos/PIB en aquellos países clientes de la AIF con ingresos fiscales inferiores al 15 % de su PIB durante tres años consecutivos (%)		✓	✓		17.1	GI
32	Nivel de capacidad estadística (escala de 0 a 100)	✓		✓		17.19	GI

N.º	Indicador	Incluido en el SMR de la AIF-18	Nuevo	Desglose		ODS ¹⁷⁷	Tema especial
				SFC	Sexo		
33	Número de países clientes de la AIF con riesgo bajo o moderado de deuda insostenible (número)		✓	✓		17.4	GI

Cuadro A1.2.b

NIVEL 2. RESULTADOS EN TÉRMINOS DE DESARROLLO RESPALDADOS POR LA AIF

N.º	Indicador	Incluido en el SMR de la AIF-18	Nuevo	Desglose		ODS	Tema especial
				SFC	Sexo		
	Crecimiento sostenible e inclusivo						
1	Agricultores que adoptan tecnologías agrícolas más adecuadas (en millones)	✓		✓	✓	2.4	ETE
2	Superficie con servicios de riego o drenaje nuevos o mejorados (ha)	✓		✓		2.4	ETE
3	Personas que han recibido acceso a un servicio eléctrico nuevo o mejorado (en millones)	✓		✓		7.1.1	ETE
4	Capacidad de generación de energía de fuentes renovables (GW)	✓				7.2	ETE, CC
5	Beneficiarios de servicios financieros respaldados por operaciones del Banco Mundial (en millones) - Personas - Empresas	✓		✓	✓	8.10	ETE
6	Beneficiarios de intervenciones centradas en el empleo en países clientes de la AIF (en millones)	✓		✓	✓	8.5	ETE
7	Número de personas con acceso mejorado a servicios de transporte (en millones)		✓	✓		9.1	ETE
8	Número de personas con acceso mejorado a internet de banda ancha (en millones)		✓	✓		9.c	ETE
	Capital humano						
9	Beneficiarios de programas de redes de protección social (en millones)	✓		✓	✓	1.3	
10	Personas que han recibido servicios básicos de salud, nutrición y población:	✓		✓	✓		
	a. Mujeres y niños que han recibido servicios básicos de nutrición	✓		✓	✓	2.2	GD
	b. Niños vacunados	✓		✓	✓	3.8	

N.º	Indicador	Incluido en el SMR de la AIF-18	Nuevo	Desglose		ODS	Tema especial
				SFC	Sexo		
	c. Número de partos asistidos por personal sanitario especializado	✓		✓	✓	3.1.2	GD
11	Número de evaluaciones a gran escala completadas en el nivel primario o secundario (número)		✓	✓		4.1	
12	Personas que han recibido acceso a fuentes de agua mejoradas (en millones)	✓		✓		6.1.1	
13	Personas que han recibido acceso a servicios de saneamiento mejorados (en millones)	✓		✓		6.2.1	
14	Personas que han recibido acceso a mejores condiciones de vida urbana (en millones)	✓		✓	✓	11.1	ETE
	Resiliencia y sostenibilidad						
15	Ahorro previsto de energía o combustible (en MWh y megajulios)	✓		✓		7.3	CC
16	Emisiones netas de GEI (tCO ₂ equivalente/año)	✓		✓		9.4	CC
17	Número de países que reciben apoyo de la AIF para institucionalizar la reducción del riesgo de desastres como una prioridad nacional (número)	✓		✓		13.2	CC
	Capacidad institucional						
18	Número de países clientes de la AIF que publican informes de deuda pública anuales y oportunos (número)		✓	✓		17.1	GI
19	Número de países clientes de la AIF a los que el GBM proporcionó apoyo estadístico para el fortalecimiento de la capacidad de implementación de encuestas de hogares (número)	✓		✓		17.19	GI
20	Número de países clientes de la entidad afectados por SFC a los que se proporcionó apoyo para fortalecer su capacidad de utilizar herramientas digitales apropiadas para el trabajo de campo y destinadas a la recopilación y el análisis de datos geoetiquetados, y para aplicar esta tecnología a fin de mejorar la ejecución y coordinación de los proyectos (número)		✓	✓		17.8	FCV, GI

Cuadro A1.2.c

NIVEL 3: EFICACIA INSTITUCIONAL Y OPERATIVA DE LA AIF

N.º	Indicador	Incluido en el SMR de la AIF-18	Nuevo	Desglose		ODS	Tema especial
				SFC	Sexo		
	Calificaciones de los resultados en términos de desarrollo						
1	Resultados satisfactorios de los marcos de alianza con los países de la AIF (porcentaje, calificaciones del IEG, cuatro ejercicios)	✓		✓			
2	Resultados satisfactorios de las operaciones de la AIF:	✓					
	- como porcentaje de los compromisos (porcentaje, calificaciones del IEG, tres ejercicios)	✓		✓			
	- como porcentaje de las operaciones (porcentaje, calificaciones del IEG, tres ejercicios)	✓		✓			
3	Opiniones y comentarios de los clientes de la AIF sobre la eficacia y el impacto en los resultados del GBM (escala de calificación general: 1 a 10)	✓		✓			
4	Opiniones y comentarios de los clientes de la AIF sobre los conocimientos del GBM (escala de calificación general: 1 a 10)	✓		✓			
	Desempeño y calidad						
5	Desempeño satisfactorio del Banco en operaciones financiadas por la AIF (% , calificaciones del IEG)						
	- general	✓		✓			
	- al inicio	✓		✓			
	- durante la supervisión	✓		✓			
6	Calidad de las actividades de seguimiento y evaluación en las operaciones financiadas por la AIF (% , calificaciones del IEG, tres ejercicios)	✓		✓			
7	Objetivos de análisis y servicios de asesoría logrados (calificación del cliente, %)		✓	✓			

N.º	Indicador	Incluido en el SMR de la AIF-18	Nuevo	Desglose		ODS	Tema especial
				SFC	Sexo		
8	Proyectos con opiniones y comentarios de beneficiarios en la etapa de diseño (%)	✓		✓			
	Eficiencia operativa y capacidad de respuesta						
9	Coefficiente de desembolsos (%)	✓		✓			
10	Índice de proactividad (%)	✓		✓			
11	Opiniones y comentarios de los países clientes sobre la capacidad de respuesta y la accesibilidad del personal del GBM (escala de calificación general: 1 a 10)	✓		✓			
12	Opiniones y comentarios de los países clientes sobre la colaboración del GBM con otros donantes (escala de calificación general: 1 a 10)	✓		✓			
	Sostenibilidad financiera y eficiencia presupuestaria						
13	Ancla presupuestaria de la AIF (%)	✓					
14	Proporción entre el presupuesto del Banco y el volumen de la cartera (por cada USD 1000 millones bajo supervisión) (en millones de USD)	✓					
15	Costo promedio de los proyectos de supervisión de la AIF (apoyo a la implementación) (en miles de USD)	✓		✓			
	Implementación de los temas especiales y las cuestiones multisectoriales de la AIF						
	Empleo y transformación económica						
16	Proporción de MAP de la AIF-19 que reflejan al menos uno de los siguientes cuatro principios clave que sustentan la transformación económica: - Productividad sectorial - Expansión de la cadena de valor - Aumento del capital productivo o inversión en energía, transporte, manufactura o servicios - Producción del sector exportador/valor agregado; facilitación del comercio	✓					ETE
17	Movilización privada total de operaciones/transacciones respaldadas por el GBM en países clientes de la AIF.	✓		✓		17.3	ETE

N.º	Indicador	Incluido en el SMR de la AIF-18	Nuevo	Desglose		ODS	Tema especial
				SFC	Sexo		
	- Movilización directa (en miles de millones de USD) - Movilización indirecta (en miles de millones de USD)						
	Género y desarrollo						
18	Porcentaje de proyectos respaldados por la AIF que demuestran una cadena de resultados al vincular las brechas de género identificadas en los análisis con medidas específicas que se registran en el marco de resultados (%)	✓		✓			GD
19	Número de operaciones respaldadas por la AIF en las que se aborda la violencia de género y se adoptan medidas de respuesta (número)	✓		✓		5.1	GD
	Cambio climático						
20	Porcentaje de cobeneficios climáticos respecto de los compromisos totales en las operaciones respaldadas por la AIF (%)	✓		✓		13.2	CC
21	Porcentaje de cobeneficios de adaptación respecto del total de cobeneficios climáticos en operaciones respaldadas por la AIF (%)		✓	✓		13.2	CC
22	Compromisos de financiamiento de la AIF con cobeneficios de gestión del riesgo de desastres (en miles de millones de USD)	✓		✓		13.2	CC
	Fragilidad, conflicto y violencia (FCV)						
23	Índice de presencia del personal en SFC	✓		✓			FCV
	Gobernanza e instituciones						
24	Número de países clientes de la AIF con el índice de capital humano más bajo a los que se proporcionó apoyo para mejorar la sostenibilidad del financiamiento del capital humano (según el compromiso en materia de políticas n.º 5 referido a la gobernanza)		✓	✓		17.1	GI
25	Número de países apoyados por la AIF para tomar medidas relacionadas con los flujos financieros ilícitos (número)		✓	✓		16	GI
	Discapacidad						
26	Proporción de las operaciones de FPI de la AIF que aplicaron el concepto de acceso universal en el diseño (% de FPI de la AIF aprobado en el ejercicio).		✓	✓		10.2	

Cuadro A1.2.d

Indicadores detallados por nivel

	Indicador	Unidad de medida	Fuente de los datos	Fecha de los resultados más recientes	Rango/valor previsto para la AIF-19 (Ejercicios de 2021-23)
Nivel 1: Progresos de los países clientes de la AIF					
Objetivos del GBM					
1	Población que vive con menos de USD 1,90 al día	% de la población	Estimaciones del personal basadas en datos de <i>PovcalNet</i>	2015	No corresponde
2	Tasa media de crecimiento del nivel de consumo/ingresos per cápita del 40 % más pobre de la población (%)	%	Base de datos mundial sobre prosperidad compartida (cálculos basados en el conjunto de datos del Grupo de Trabajo sobre Pobreza Mundial)	2015	No corresponde
3	Países con crecimiento concentrado en el 40 % más pobre de la población (%)	%	Base de datos mundial sobre prosperidad compartida (cálculos basados en el conjunto de datos del Grupo de Trabajo sobre Pobreza Mundial)	2015	No corresponde
Crecimiento sostenible e inclusivo					
4	PIB por persona empleada	PPA en dólares constantes de 2011	Base de datos de los Indicadores de Desarrollo Mundial (IDM)	2018	No corresponde
5	Valor agregado de los sectores no agrícolas (como % del PIB)	%	Base de datos de los IDM	2018	No corresponde
6	Cambios legales que apoyan la igualdad de género en los últimos dos ejercicios	Cantidad de cambios legales	Conjunto de datos de <i>Mujer, empresa y el derecho</i>	Mayo de 2015-junio de 2017	No corresponde
7	Proporción de la población con acceso a la electricidad	% de la población	Base de datos de los IDM	2017	No corresponde
8	Tasa de crecimiento anual del PIB real per cápita	%	Base de datos de los IDM	2018	No corresponde
9	Tasa de participación de mujeres y hombres en la fuerza laboral	%	Base de datos de los IDM	2018	No corresponde
10	Tasa de empleo de los jóvenes (entre 15 y 24 años de edad), (mujeres, hombres)	%	Base de datos de los IDM	2018	No corresponde

	Indicador	Unidad de medida	Fuente de los datos	Fecha de los resultados más recientes	Rango/valor previsto para la AIF-19 (Ejercicios de 2021-23)
	- Tasa de empleo de los jóvenes (15 años de edad), mujeres	%	Base de datos de los IDM	2018	No corresponde
	- Tasa de empleo de los jóvenes (15 años de edad), hombres	%	Base de datos de los IDM	2018	No corresponde
11	Proporción de adultos (15 años en adelante) que poseen una cuenta en un banco u otra institución financiera o que tienen acceso a un servicio de dinero móvil	%	Base de datos de los IDM	2017	No corresponde
	Capital humano				
12	Prevalencia del retraso en el crecimiento en niños menores de 5 años	%	Base de datos de los IDM	2016	No corresponde
13	Coefficiente de mortalidad materna	Número de muertes de madres por cada 100 000 niños nacidos vivos	Base de datos de los IDM	2015	No corresponde
14	Proporción de partos asistidos por personal sanitario especializado	%	Base de datos de los IDM	2014	No corresponde
15	Tasa de mortalidad de niños menores de 5 años	Número de muertes de niños menores de 5 años por cada 1000 nacidos vivos	Base de datos de los IDM	2017	No corresponde
16	Incidencia del VIH	% de la población no infectada de entre 15 y 49 años	Base de datos de los IDM	2015	No corresponde
17	Tasa de uso de métodos anticonceptivos modernos	% de mujeres casadas de entre 15 y 49 años	Base de datos de los IDM	2014	No corresponde
18	Tasa de fecundidad en adolescentes	Número de nacimientos por cada 1000 mujeres de entre 15 y 19 años	Base de datos de los IDM	2017	No corresponde

	Indicador	Unidad de medida	Fuente de los datos	Fecha de los resultados más recientes	Rango/valor previsto para la AIF-19 (Ejercicios de 2021-23)
19	Población de niños que no saben leer al final de la escuela primaria	%	Base de datos de los IDM	No corresponde	No corresponde
20	Tasa bruta de finalización del primer ciclo de la educación secundaria	%	Base de datos de los IDM	2017	No corresponde
	- Proporción de niñas y niños que terminan la escuela		Base de datos de los IDM	2017	No corresponde
21	Tasa de matrícula en el primer ciclo de la educación secundaria	%	Base de datos de los IDM	2017	No corresponde
	- Proporción de niñas y niños matriculados		Base de datos de los IDM	2017	No corresponde
22	Personas que utilizan servicios básicos de agua potable	% de la población	Base de datos de los IDM	2017	No corresponde
23	Personas que utilizan servicios básicos de saneamiento	% de la población	Base de datos de los IDM	2017	No corresponde
	Resiliencia y sostenibilidad				
24	Emisiones de CO ₂	Toneladas per cápita	Base de datos de los IDM	2014	No corresponde
25	Países que no presentan disminución de la riqueza	% de países	Estimaciones del personal basadas en datos del Banco Mundial	2014	No corresponde
26	Variación media anual de la deforestación	%	Base de datos de los IDM	2015	No corresponde
27	Zonas marinas protegidas	Porcentaje de aguas territoriales	Base de datos de los IDM	No corresponde	No corresponde
28	Número de refugiados por país o territorio de asilo (millones)	Número	Base de datos de los IDM	2018	No corresponde
29	Número de personas desplazadas, total de desplazados por conflictos y violencia	Número (estimación alta)	Base de datos de los IDM	2018	No corresponde
	Capacidad institucional				
30	Número de países clientes de la AIF que han mejorado su calificación compuesta del PEFA en dimensiones de los	Número	Secretaría del PEFA	2019	No corresponde

	Indicador	Unidad de medida	Fuente de los datos	Fecha de los resultados más recientes	Rango/valor previsto para la AIF-19 (Ejercicios de 2021-23)
	<p>pilares “Confiabilidad del presupuesto”, “Transparencia de las finanzas públicas” y “Previsibilidad y control de la ejecución presupuestaria”:</p> <p>1.1) Resultado del gasto agregado 9.2) Acceso público a la información fiscal 24.2) Modalidades de las adquisiciones</p>				
31	Aumento promedio no ponderado en la relación impuestos/PIB en aquellos países clientes de la AIF con ingresos fiscales inferiores al 15 % de su PIB durante tres años consecutivos	%	Base de datos de la publicación <i>Perspectivas de la economía mundial</i> del FMI; <i>Estadísticas fiscales</i> de la OCDE; estadísticas de finanzas públicas (EFP)	No corresponde	No corresponde
32	Nivel de capacidad estadística	Escala de 0 a 100	Base de datos de los Indicadores de Desarrollo Mundial (IDM)	2018	No corresponde
33	Número de países clientes de la AIF con riesgo bajo o moderado de deuda insostenible	Número	Grupo Banco Mundial, base de datos de la evaluación de las políticas e instituciones nacionales (EPIN)	No corresponde	No corresponde
Nivel 2: Resultados en términos de desarrollo respaldados por la AIF					
Crecimiento					
1	Agricultores que adoptan tecnologías agrícolas mejoradas	Millones	Informes sobre el estado de la ejecución y los resultados (IEER) e informes finales de ejecución y resultados (IFER) de los proyectos de la AIF	Ejercicio de 2019	5 a 6 millones
2	Superficie con servicios de riego o drenaje nuevos o mejorados	Ha	IEER e IFER de los proyectos de la AIF	Ejercicio de 2019	1,0 a 2,0 millones
3	Personas que han recibido acceso a un servicio eléctrico nuevo o mejorado	Número de personas (en millones)	IEER e IFER de los proyectos de la AIF	Ejercicio de 2019	35 a 50 millones
4	Capacidad de generación de energías renovables	GW	Documentos de evaluación inicial	Ejercicio de 2019	10 GW

	Indicador	Unidad de medida	Fuente de los datos	Fecha de los resultados más recientes	Rango/valor previsto para la AIF-19 (Ejercicios de 2021-23)
5	Beneficiarios de servicios financieros - Personas - Empresas	Número de personas/ empresas	IEER e IFER de los proyectos de la AIF	Ejercicio de 2019	3 a 4 millones (95 % de los cuales son personas y 5 % son empresas)
6	Beneficiarios de intervenciones centradas en el empleo en países clientes de la AIF	Número de personas (en millones)	IEER e IFER de los proyectos de la AIF	Ejercicio de 2019	Sometido a seguimiento
7	Número de personas con acceso mejorado a servicios de transporte	Número de personas (en millones)	IEER e IFER de los proyectos de la AIF	Ejercicio de 2019	90 a 105 millones
8	Número de personas con acceso mejorado a internet de banda ancha	Número de personas (en millones)	IEER e IFER de los proyectos de la AIF	No corresponde	50 a 60 millones
	Capital humano				
9	Beneficiarios de los programas de redes de protección social	Número de personas (en millones)	IEER e IFER de los proyectos de la AIF	Ejercicio de 2019	30 a 40 millones
10	Personas que han recibido servicios básicos de salud, nutrición y población:	Número de personas (en millones)	IEER e IFER de los proyectos de la AIF	Ejercicio de 2019	220 a 370 millones
	a. Niños vacunados		IEER e IFER de los proyectos de la AIF	Ejercicio de 2019	85 a 140 millones
	b. Mujeres y niños que han recibido servicios básicos de nutrición		IEER e IFER de los proyectos de la AIF	Ejercicio de 2019	100 a 150 millones
	c. Número de partos asistidos por personal sanitario especializado		IEER e IFER de los proyectos de la AIF	Ejercicio de 2019	35 a 80 millones
11	Número de evaluaciones a gran escala completadas en el nivel primario o secundario	Número	Documentos de evaluación inicial	No corresponde	30 a 40 evaluaciones

	Indicador	Unidad de medida	Fuente de los datos	Fecha de los resultados más recientes	Rango/valor previsto para la AIF-19 (Ejercicios de 2021-23)
12	Personas que han recibido acceso a fuentes de agua mejoradas	Número de personas (en millones)	IEER e IFER de los proyectos de la AIF	Ejercicio de 2019	25 a 35 millones
13	Personas que han recibido acceso a servicios de saneamiento mejorados	Número de personas (en millones)	IEER e IFER de los proyectos de la AIF	Ejercicio de 2019	15 a 20 millones
14	Personas que han recibido acceso a mejores condiciones de vida urbana	Número de personas (en millones)	IEER e IFER de los proyectos de la AIF	Ejercicio de 2019	10 a 15 millones
Resiliencia y sostenibilidad					
15	Ahorro previsto de energía o combustible	MWh y megajulios	IEER e IFER de los proyectos de la AIF	Ejercicio de 2019	5,5x10 ⁹ a 6x10 ⁹ MJ
16	Emisiones netas de GEI	tCO ₂ equivalente/año	Archivos de envío de datos del Portal de operaciones y los puntos focales de contabilidad de GEI	Ejercicio de 2019	Sometido a seguimiento
17	Número de países que reciben apoyo de la AIF para institucionalizar la reducción del riesgo de desastres como una prioridad nacional	Número de países	Documentos de evaluación inicial, IEER, IFER y otra documentación del proyecto	Ejercicio de 2019	30 a 40 países
Capacidad institucional					
18	Número de países clientes de la AIF que publican informes de deuda anuales y oportunos	Número de países	Documentos de evaluación inicial, IEER, IFER y otra documentación del proyecto	No corresponde	30 a 35 países

	Indicador	Unidad de medida	Fuente de los datos	Fecha de los resultados más recientes	Rango/valor previsto para la AIF-19 (Ejercicios de 2021-23)
19	Número de países clientes de la AIF a los que el GBM proporcionó apoyo estadístico para el fortalecimiento de la capacidad de implementación de encuestas de hogares	Número de países	Documentos de evaluación inicial, IEER, IFER y otra documentación del proyecto	Ejercicio de 2019	> 60 países
20	Número de países clientes de la entidad afectados por SFC a los que se les proporcionó apoyo para fortalecer su capacidad de utilizar herramientas digitales apropiadas para el trabajo de campo y destinadas a la recopilación y el análisis de datos geoetiquetados, y para aplicar esta tecnología a fin de mejorar la ejecución y coordinación de los proyectos	Número de países	Documentos de evaluación inicial, IEER, IFER y otra documentación del proyecto	No corresponde	50 % (se convertirá en número de países al comienzo de la AIF-19)
Nivel 3: Eficacia institucional y operativa de la AIF					
Calificaciones de los resultados en términos de desarrollo					
1	Resultados satisfactorios de los marcos de alianza con los países de la AIF	%, calificaciones del IEG, cuatro ejercicios	IEG	Ejercicios de 2016-19 (4 ejercicios)	70 %
2	Resultados satisfactorios de las operaciones de la AIF:	%, calificaciones del IEG, tres ejercicios	IEG	Ejercicios de 2016-18 (3 ejercicios)	
	- como porcentaje de los compromisos				80 %
	- como porcentaje de las operaciones				75 %
3	Opiniones y comentarios de los clientes de la AIF sobre la eficacia y el impacto en los resultados del GBM	Escala de calificación general: 1 a 10	Programa de la Encuesta de Opinión de los Países, GBM	Ejercicio de 2019	7
4	Opiniones y comentarios de los clientes de la AIF sobre los conocimientos del GBM	Escala de calificación general: 1 a 10	Programa de la Encuesta de Opinión de los Países, GBM	Ejercicio de 2019	7
Desempeño y calidad					
5	Desempeño satisfactorio del Banco en operaciones financiadas por la AIF	%, calificaciones del IEG	IEG	Ejercicio de 2019	
	- general		IEG		80 %
	- al inicio		IEG		Sometido a seguimiento

	Indicador	Unidad de medida	Fuente de los datos	Fecha de los resultados más recientes	Rango/valor previsto para la AIF-19 (Ejercicios de 2021-23)
	- durante la supervisión		IEG		Sometido a seguimiento
6	Calidad de las actividades de seguimiento y evaluación en las operaciones financiadas por la AIF	Porcentaje de compromisos de la AIF, calificaciones del IEG	IEG	(Ejercicios de 2016-18) (3 ejercicios)	60 %
7	Objetivos de análisis y servicios de asesoría logrados	Calificación del cliente, %	Encuesta de satisfacción del Banco Mundial	No corresponde	80 %
8	Proyectos con un indicador sobre opiniones y comentarios de los beneficiarios en la etapa de diseño	%	Documentos de evaluación inicial de los proyectos del Banco Mundial	Ejercicio de 2019	100 %
Eficiencia operativa y capacidad de respuesta					
9	Coeficiente de desembolsos	%	Sistema SAP del Banco Mundial	Ejercicio de 2019	20 %
10	Índice de proactividad	%	Sistema SAP del Banco Mundial	Ejercicio de 2019	80 %
11	Opiniones y comentarios de los países clientes sobre la capacidad de respuesta y la accesibilidad del personal del GBM	Escala de calificación general: 1 a 10	Programa de la Encuesta de Opinión de los Países, GBM	Ejercicio de 2019	7
12	Opiniones y comentarios de los países clientes sobre la colaboración del GBM con otros donantes	Escala de calificación general: 1 a 10	Programa de la Encuesta de Opinión de los Países, GBM	Ejercicio de 2019	8
Sostenibilidad financiera y presupuestaria					
13	Ancla presupuestaria de la AIF	Millones de USD	Estados financieros del Sistema SAP del Banco Mundial/AIF	Ejercicio de 2019	<= 100
14	Proporción entre el presupuesto del Banco y el volumen de la cartera (por cada USD 1000 millones bajo supervisión)	Millones de USD	Sistema SAP del Banco Mundial y Business Warehouse	Ejercicio de 2019	Sometido a seguimiento

	Indicador	Unidad de medida	Fuente de los datos	Fecha de los resultados más recientes	Rango/valor previsto para la AIF-19 (Ejercicios de 2021-23)
15	Costo promedio de los proyectos de supervisión de la AIF (apoyo a la implementación)	Miles de USD	Business Warehouse	Ejercicio de 2019	Sometido a seguimiento
	Implementación de temas especiales de la AIF y cuestiones multisectoriales				
	Empleo y transformación económica				
16	Proporción de MAP de la AIF-18 que reflejan al menos uno de los siguientes cuatro principios clave que sustentan la transformación económica: <ul style="list-style-type: none"> • Productividad sectorial • Expansión de la cadena de valor • Aumento del capital productivo o inversión en energía, transporte, manufacturas o servicios. • Producción del sector exportador/valor agregado; facilitación del comercio 	%	MAP	Ejercicio de 2019	Sometido a seguimiento
17	Movilización privada total de operaciones/transacciones respaldadas por el GBM en países clientes de la AIF <ul style="list-style-type: none"> - Movilización directa - Movilización indirecta 	Miles de millones de USD	Sistema SAP del Banco Mundial	Ejercicio de 2019	Sometido a seguimiento
	Género y desarrollo				
18	Porcentaje de proyectos respaldados por la AIF que demuestran una cadena de resultados al vincular las brechas de género identificadas en los análisis con medidas específicas que se registran en el marco de resultados	%	Sistema SAP del Banco Mundial, documentos de evaluación inicial de los proyectos o documentación de respaldo	Ejercicio de 2019	60 %
19	Número de operaciones respaldadas por la AIF en las que se aborda la violencia de género y se adoptan medidas de respuesta	Número	Sistema SAP del Banco Mundial, documentos de evaluación inicial de los proyectos o documentación de respaldo	Ejercicio de 2019	Sometido a seguimiento
	Cambio climático				
20	Porcentaje de cobeneficios climáticos respecto de los compromisos totales en las operaciones respaldadas por la AIF	%	Sistema SAP del Banco Mundial, documentos de evaluación inicial	Ejercicio de 2019	30 %

	Indicador	Unidad de medida	Fuente de los datos	Fecha de los resultados más recientes	Rango/valor previsto para la AIF-19 (Ejercicios de 2021-23)
			de los proyectos o documentación de respaldo		
21	Porcentaje de cobeneficios de adaptación respecto del total de cobeneficios climáticos en operaciones respaldadas por la AIF	%	Sistema SAP del Banco Mundial, documentos de evaluación inicial de los proyectos o documentación de respaldo	No corresponde	50 %
22	Compromisos de financiamiento de la AIF con cobeneficios de gestión del riesgo de desastres	Miles de millones de USD	Análisis del GBM sobre el MAP	Ejercicio de 2019	3000 a 5000 millones
	Fragilidad, conflicto y violencia (FCV)				
23	Índice de presencia del personal en SFC	Índice	Estimaciones del personal basadas en los sistemas del Banco Mundial	Ejercicio 2019	Sometido a seguimiento
	Gobernanza e instituciones				
24	Número de países clientes de la AIF con el índice de capital humano más bajo a los que se les proporcionó apoyo para mejorar la sostenibilidad del financiamiento del capital humano (según el compromiso en materia de políticas n.º 5 referido a la gobernanza)	Número	Estimaciones del personal basadas en los sistemas del Banco Mundial	No corresponde	15 países
25	Número de países apoyados por la AIF para tomar medidas relacionadas con los flujos financieros ilícitos	Número	Estimaciones del personal basadas en los sistemas del Banco Mundial		20
	Discapacidad				
26	Proporción de las operaciones de FPI de la AIF que aplicaron el concepto de acceso universal en el diseño (% de FPI de la AIF aprobado en el ejercicio).	%	Estimaciones del personal basadas en los sistemas del Banco Mundial	No corresponde	Sometido a seguimiento

ANEXO 2: SISTEMA DE ASIGNACIONES BASADAS EN EL DESEMPEÑO PARA LA AIF-19

1. Los recursos de asignaciones para países —mecanismo de suministro de fondos a los países para fines generales, en consonancia con los MAP— son fundamentales para la propuesta de valor de la AIF. En el marco de la AIF-19, se incrementará la proporción de asignaciones a países en relación con los servicios temáticos de la AIF, con lo que se revertirá la tendencia seguida desde la AIF-15 de aumentar el número y el alcance de los servicios. El sistema de asignaciones basadas en el desempeño (ABD) seguirá siendo la pieza central de las asignaciones de recursos centrales, mientras que las asignaciones relacionadas con FCV permitirán aumentos de recursos específicos vinculados a compromisos susceptibles de seguimiento en determinadas situaciones de fragilidad y conflicto (SFC) de la AIF.

2. La calificación del desempeño de los países que reciben financiamiento de la AIF se determina anualmente, en gran medida en función de las calificaciones que arroja la EPIN. Esta evaluación se utiliza para evaluar el marco normativo e institucional de cada país considerando 16 criterios agrupados en 4 bloques con igual ponderación: i) gestión económica; ii) políticas estructurales; iii) políticas de inclusión social y equidad, y iv) gestión e instituciones del sector público (véase el recuadro A2.1)¹⁷⁸. Para garantizar que las calificaciones sean coherentes con el desempeño dentro de las regiones y entre ellas, se presentan a los equipos de los países preguntas y definiciones detalladas sobre cada uno de los niveles de calificación de los 16 criterios. Por último, antes de darles forma definitiva, se realiza un examen institucional de todas las calificaciones de los países.

3. La EPIN sirve de base para la calificación que otorga la AIF al desempeño de los países, pero no es el único factor que la determina. Además de esta evaluación, la calificación del desempeño de la cartera (CDC) de la AIF¹⁷⁹, que da cuenta de la calidad de la gestión de los programas y proyectos de la AIF, sirve para determinar la calificación del

Recuadro A2.1. Criterios de la EPIN

A. Gestión económica

1. Políticas monetarias y sobre los tipos de cambio
2. Política fiscal
3. Política en materia de deuda y gestión de la deuda

B. Políticas estructurales

4. Comercio
5. Sector financiero
6. Entorno normativo empresarial

C. Políticas sobre inclusión social

7. Igualdad de género
8. Equidad en el uso de los recursos públicos
9. Fortalecimiento de los recursos humanos
10. Protección social y trabajo
11. Políticas e instituciones para la sostenibilidad ambiental

D. Gestión e instituciones del sector público

12. Derechos de propiedad y gobernanza basada en normas
13. Calidad de la gestión presupuestaria y financiera
14. Eficiencia de la movilización de recursos
15. Calidad de la administración pública
16. Transparencia, rendición de cuentas y corrupción del sector público

¹⁷⁸ Para más detalles sobre el cuestionario de la EPIN, véase: <http://pubdocs.worldbank.org/en/203511467141304327/CPIA-Criteria-2017v2.pdf>.

¹⁷⁹ La calificación del desempeño de la cartera refleja el estado de la cartera de proyectos de la AIF, medido por el porcentaje de proyectos problemáticos en cada país.

desempeño de los países. Al igual que en la AIF-18, la calificación del desempeño de los países en la AIF-19 se calculará de la siguiente manera:

$$\text{Calificación del desempeño del país} = (0,24 * EPIN_{A-C} + EPIN_D + 0,08 * CDC)$$

donde $EPIN_{A-C}$ son las calificaciones medias de los bloques A a C de la EPIN y $EPIN_D$ es la calificación del bloque D.

4. A continuación se presenta la fórmula en la que se basa el sistema de ABD. El desempeño del país (con un exponente de 3 en la fórmula de asignación)¹⁸⁰ es el factor principal que determina las asignaciones de la AIF al país. También se tienen en cuenta las necesidades del país a través del tamaño de la población y el INB per cápita. La población influye de manera positiva en las asignaciones (con un exponente de 1), mientras que el nivel de INB per cápita se relaciona con la asignación de manera negativa (con un exponente de -0,125). Específicamente:

$$\text{Asignación de la AIF al país} = f(\text{Calificación del desempeño del país}^3, \text{Población, INB per cápita}^{-0,125})$$

5. En la AIF-19, la asignación base permanecerá en DEG 15 millones (equivalentes a USD 20,7 millones) por año (DEG 45 millones, equivalentes a USD 62,2 millones, por período de reposición), según lo acordado en la AIF-18, para cubrir los costos fijos de la participación de los países y mantener la eficacia de los programas nacionales para beneficiar a los Estados pequeños, varios de los cuales están afectados por SFC.

6. Las asignaciones a los países se determinarán anualmente y los cambios reflejarán, entre otras cosas, el desempeño individual del país y su desempeño en relación con otros países, los criterios de elegibilidad de la AIF y la disponibilidad de recursos de dicha entidad.

I. Política de Financiamiento Sostenible para el Desarrollo

7. La nueva Política de Financiamiento Sostenible para el Desarrollo ayudará a los países clientes de la AIF a sentar las bases de un financiamiento sostenible que mejore los avances hacia el logro de los ODS. Esta política estará estrechamente relacionada con el marco de sostenibilidad de la deuda (MSD) del FMI y el Banco Mundial para los países de ingreso bajo, e impactará en las asignaciones de la AIF a los países a través de fondos de reserva basados en el desempeño que proporcionarán incentivos apropiados y justos para que los países clientes de la AIF tomen

¹⁸⁰ El exponente de la calificación del desempeño de un país se reducirá de 4 en la AIF-17 a 3 en la AIF-18 a fin de que el sistema de ABD habitual muestre una mayor orientación a la pobreza. Esto le permitirá a la AIF tener una mayor participación en los países más pobres, sobre todo el grupo más amplio de países afectados por SFC, la mayoría de los cuales registran bajos niveles de INB per cápita, y garantizará que el sistema de asignación siga estando orientado por el desempeño.

medidas normativas a fin de reducir los riesgos de vulnerabilidad relacionada con la deuda. (Véase el anexo 9).

II. Paquete de recursos para casos de FCV

8. Mediante la AIF-19, se consolidará, simplificará y refinará el conjunto de herramientas de financiamiento disponible para los países clientes de la AIF que experimentan diversos desafíos de FCV, a través de recursos específicos para estos casos. El paquete de recursos para casos de FCV consistirá en asistencia ajustada a las necesidades, **compuesta por tres asignaciones a los países para casos de FCV**. Se suspenderán los regímenes excepcionales en el marco de la AIF-18 (el régimen para países que salen de un conflicto, el régimen de mitigación de riesgos y el régimen para países que experimentan situaciones de cambios profundos). También quedará sin efecto la eliminación gradual del régimen para países que salen de un conflicto que se aplicaba a Sudán del Sur¹⁸¹, ya que el país podrá solicitar los recursos para casos de FCV. Véase el anexo 3 para obtener más detalles sobre el paquete de recursos para casos de FCV.

III. Otras excepciones

9. Las siguientes excepciones específicas a la fórmula de la ABD se implementarán en la AIF-19:

- a. Según lo ratificado por los participantes de la AIF durante el examen de mitad del período de la AIF-18, se aplicará un límite del 7 % en los recursos totales asignables por país a los países con un acceso significativo al Banco Internacional de Reconstrucción y Fomento (BIRF) y la AIF en términos acumulativos. En la AIF-19, esto se aplicará a Pakistán, que pertenece a esta categoría.
- b. La AIF continuará proporcionando asignaciones adicionales para la respuesta a la crisis a través del SRC. (Véase el anexo 6).
- c. La AIF continuará apoyando la integración regional a través de un Servicio Regional ampliado que ahora apoyará i) el instrumento de financiamiento para políticas de desarrollo en el marco del Servicio Regional; iii) financiamiento del Servicio Regional para operaciones en un solo país que demuestren claramente efectos secundarios positivos transfronterizos en lo que respecta a pandemias, desastres naturales y la adopción de tecnologías innovadoras y iv) financiamiento en forma de créditos a organizaciones regionales solventes con salvaguardas adecuadas para garantizar que tales intervenciones beneficien exclusivamente a los países clientes de la AIF. (Véase el anexo 5).
- d. La AIF continuará apoyando oportunidades de desarrollo para refugiados y comunidades receptoras a través del Servicio para Comunidades Receptoras y Refugiados. (Véase el anexo 4).
- e. La AIF continuará ofreciendo financiamiento en condiciones no concesionarias en circunstancias muy precisas a través del Mecanismo de Ampliación del Financiamiento (ahora denominado “Servicio de Ampliación del Financiamiento”). (Véase el anexo 8).

¹⁸¹ Por ser el único país en el régimen para países que salen de un conflicto, los niveles de Sudán del Sur se venían reduciendo gradualmente hasta alcanzar los niveles habituales de la fórmula de ABD a más tardar en el ejercicio de 2023, conforme al período de reducción gradual original establecido en el régimen.

- f. El SFSP continúa apoyando a IFC y MIGA para movilizar inversiones del sector privado en países clientes de la AIF afectados por SFC y países que solo pueden recibir fondos de la AIF. (Véase el anexo 7).
- g. Por último, los países elegibles pueden recibir asignaciones excepcionales que los ayuden a financiar el costo relacionado con la regularización de atrasos con el BIRF o la AIF¹⁸².

IV. Divulgación de información

10. Los países que reciben financiamiento de la AIF están informados del proceso de evaluación del desempeño, que está cada vez más integrado en el diálogo con los países. A partir de la AIF-14, las calificaciones numéricas para cada uno de los parámetros de la EPIN y de las calificaciones del desempeño de los países se publican íntegramente en el sitio web externo de la Asociación. A partir de la AIF-15, las asignaciones y los compromisos de los países se notifican anualmente a los directores ejecutivos de la AIF *ex post* (es decir, al final de cada ejercicio), a los efectos de aumentar la transparencia. Desde la AIF-16, las asignaciones y los compromisos de los países se publican en el sitio web externo de la Asociación.

¹⁸² AIF, *Further Elaboration of a Systematic Approach to Arrears Clearance* (Elaboración más detallada de un enfoque sistemático para la liquidación de atrasos) (2007), disponible en <http://siteresources.worldbank.org/IDA/Resources/Seminar%20PDFs/73449-1172525976405/3492866-1172526109259/ArrearsClearanceMZ.pdf>.

ANEXO 3: MECANISMOS DE EJECUCIÓN: PAQUETE DE RECURSOS PARA CASOS DE FRAGILIDAD, CONFLICTO Y VIOLENCIA

1. En la AIF-19 se crea un paquete de recursos para casos de fragilidad, conflicto y violencia (FCV) que se utilizará para apoyar a los países clientes que enfrentan diferentes tipos de riesgos de FCV. (Véase el gráfico A3.1, donde las herramientas de financiamiento se representan en una “curva U” estilizada). Los recursos para casos de FCV permitirán que la AIF aproveche las oportunidades y responda con mayor agilidad a las necesidades dinámicas de los clientes de la entidad que atraviesan situaciones de fragilidad y conflicto (SFC). También le permitirán ofrecer apoyo específico y adaptado a las dinámicas de conflicto y fragilidad prevalentes específicas de cada país cliente afectado por SFC. Los recursos para casos de FCV ofrecen una estructura sólida de incentivos y rendición de cuentas, incluido el análisis de todas las notas de elegibilidad por parte del Directorio.

Recuadro A3.1. Características comunes de los recursos para casos de FCV

Las tres asignaciones que conforman los recursos para casos de FCV compartirán varias características.

Identificación dentro del ciclo. La elegibilidad para una asignación se puede evaluar en cualquier momento del ciclo de la AIF. Los países pueden presentar una solicitud en el ejercicio de 2020 para que las asignaciones estén disponibles al comienzo de la AIF-19. Un país puede alternar entre diferentes tipos de asignaciones dentro del paquete a través del ciclo la AIF, pero solo puede recibir una asignación a la vez.

Procesamiento basado en la elegibilidad. Cada asignación tendrá un proceso de elegibilidad inicial, y la continuación de esa elegibilidad se basará en revisiones anuales. El sector de Financiamiento para el Desarrollo tomará las decisiones sobre el acceso a los recursos para casos de FCV, en acuerdo con el sector de Políticas de Operaciones y Servicios a los Países, de la misma manera que para los proyectos del Subservicio de Financiamiento para Refugiados de la AIF-18. Los equipos consultarán con las partes interesadas pertinentes en el país, incluso con las Naciones Unidas, cuando estén preparando las notas de elegibilidad. Cuando sea posible, los procesos de elegibilidad y revisión anual se sincronizarán con el ciclo de la nota sobre las operaciones con los países (NOP)/el marco de alianza con el país (MAP)/el examen de desempeño y aprendizaje (EDA) del país. Si las circunstancias del país cambian y la elegibilidad se produce fuera del ciclo, los países prepararán una nota de elegibilidad. Todas las notas de este tipo, ya sea que se presenten como parte del ciclo de la NOP/el MAP/el EDA o como un documento independiente, se enviarán al Directorio para su discusión.

Financiamiento alineado con la ABD. Las asignaciones se sumarán la ABD del país en una cantidad porcentual, hasta un tope nacional para los fondos complementarios para el período de la AIF-19. El financiamiento se proporcionará en los mismos términos que los de la ABD del país. El financiamiento del paquete de recursos para casos de FCV no debería elevar la asignación de un país por encima del 7 % de las asignaciones nacionales totales. Los países que reciben una asignación relacionada con casos de FCV pueden continuar accediendo a los servicios de la AIF.

Priorización dentro del programa del país. Con el aumento de la asignación, la cartera del país se recalibrará para centrarse más directamente en los propósitos y actividades para los que se realiza la asignación.

2. El paquete de recursos para casos de FCV estará compuesto de tres asignaciones a los países:

- a. Mediante la **asignación para prevención y resiliencia** se proporcionará un mayor apoyo a los países en riesgo de sufrir conflictos de alta intensidad o violencia a gran escala.
- b. Una nueva **asignación para mantener las operaciones durante conflictos** permitirá a la AIF mantener un nivel básico de participación en un pequeño número de países que experimentan conflictos de alta intensidad y tienen una capacidad gubernamental extremadamente limitada.
- c. A través de la **asignación excepcional para países que experimentan cambios profundos** se apoyará a los países que salen de un período de conflicto, crisis social/política o ausencia de operaciones de la AIF. Se trata de casos en que la Asociación puede retomar las actividades o intensificar su participación para ayudar a estos países a implementar grandes reformas que les permitan salir más rápidamente de la situación de fragilidad y generar resiliencia.

Gráfico A3.1. Paquete de recursos para casos de FCV

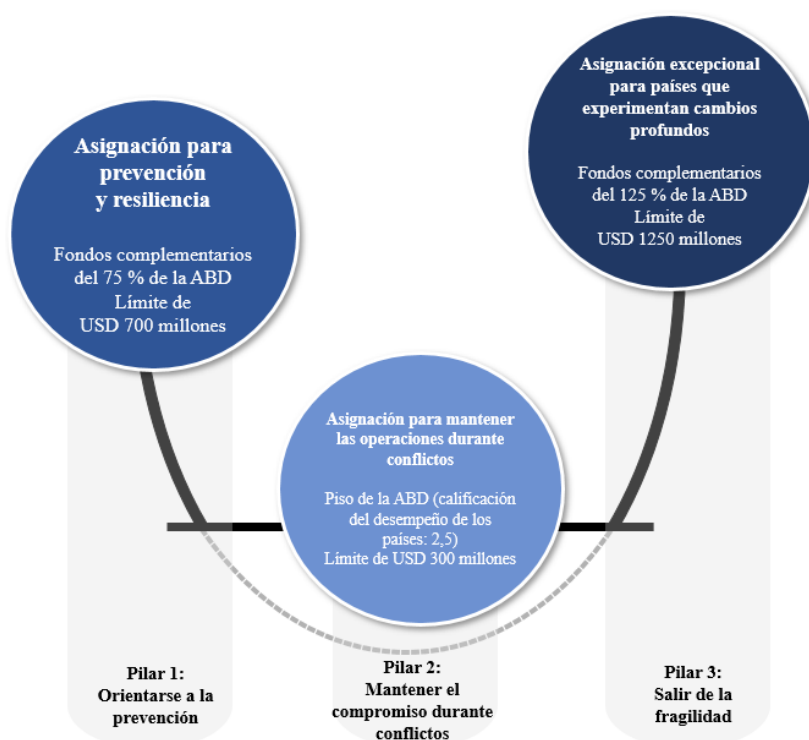

Asignación para prevención y resiliencia

3. Por ser una herramienta financiera clave en el eje de la prevención, la **asignación para prevención y resiliencia (APR)** ayudará a los Gobiernos a tomar medidas proactivas contra la escalada de conflictos y violencia. Brindará un mayor apoyo a los países en riesgo de sufrir conflictos de alta intensidad o violencia a gran escala, donde los Gobiernos se comprometen a abordar las causas subyacentes del conflicto y la violencia. La APR permitirá dar respuestas más

rápidas a la cambiante dinámica de la fragilidad el conflicto y, al mismo tiempo, garantizará la identificación de los países con las actividades.

4. **La elegibilidad para acceder a la APR se basará en dos criterios:** i) un indicador cuantificado que sirva para identificar los países en riesgo de sufrir conflictos de alta intensidad o violencia en gran escala¹⁸³ y ii) una estrategia o un plan del Gobierno que resulte aceptable para la AIF y contenga una descripción de los pasos concretos que tomará el país para reducir los riesgos de conflicto o violencia, y las medidas correspondientes que el Gobierno se compromete a implementar con el apoyo de la APR. Estos criterios de elegibilidad están diseñados como base para que la programación de la AIF esté realmente encabezada por el país y centrada en la reducción de conflictos y violencia.

5. **La APR ofrecerá fondos complementarios a la ABD del país en un 75 %, hasta un límite para dichos fondos de USD 700 millones por país en la AIF-19**¹⁸⁴. El financiamiento se proporcionará en los mismos términos que los de la ABD del país. Si bien estos fondos complementarios son considerables, el Banco Mundial comprueba que exista una extensa demanda y capacidad de absorción para ampliar la programación de manera significativa en estos países, y que la priorización de la prevención esté garantizada, dados sus beneficios netos, como se describe en el estudio *Pathways for Peace*¹⁸⁵.

6. **Los países que reciben la APR deberán reajustar su cartera de la AIF para centrarse en la reducción del conflicto y la violencia a través de intervenciones de desarrollo.** Este reajuste debe reflejarse en el diálogo con los países, así como en la cartera de proyectos y la cartera de inversiones y productos analíticos, según corresponda en cada contexto. La APR facilitará la interacción del Banco Mundial con el Gobierno en temas de importancia clave pero difíciles y ampliará los enfoques preventivos e inclusivos que mejor se adapten más allá de las intervenciones habituales. Los países pueden solicitar la APR en cualquier momento durante el ciclo de la AIF-19 demostrando los riesgos, el plan del Gobierno para abordar los riesgos y alcanzar las metas

¹⁸³ Los datos muestran que la existencia de conflictos en pequeña escala es uno de los pronosticadores más firmes de conflictos en gran escala, lo que refleja la teoría de que la violencia genera violencia. Tomando esto como base, los indicadores para identificar los países con mayor riesgo de sufrir conflictos de alta intensidad son: i) países que ya experimentan algún conflicto de bajo nivel, medido entre 2 y 10 muertes relacionadas con conflictos cada 100 000 personas, y un número absoluto de muertes relacionadas con conflictos superior a 250, y ii) países que experimentan un rápido deterioro de la situación de seguridad, lo que significa una cantidad de muertes relacionadas con conflictos de entre 1 y 2 por cada 100 000 personas, un número absoluto superior a 250, y un aumento en las muertes relacionadas con conflictos que es al menos el doble del año anterior. Este criterio se basará en datos del Proyecto de Datos de Eventos y Ubicación de Conflictos Armados (ACLED) o el Programa de Datos sobre Conflictos de Uppsala (UCDP). Por debajo de ese rango, la ABD regular se puede utilizar para abordar los bajos riesgos de conflicto y, por encima de ese rango, el país puede ser elegible para la asignación para mantener las operaciones durante conflictos (AMOC). Para la violencia interpersonal, el criterio se medirá como más de 50 muertes intencionales relacionadas con homicidios por cada 100 000 personas utilizando los datos de la Oficina de las Naciones Unidas contra la Droga y el Delito.

¹⁸⁴ Los ajustes a la baja de esta asignación pueden estar justificados en ciertas circunstancias, por ejemplo, cuando hay una baja capacidad de absorción débil o consideraciones de deuda.

¹⁸⁵ Naciones Unidas y Banco Mundial, *Pathways for Peace: Inclusive Approaches to Preventing Violent Conflict* (Washington, DC: Grupo Banco Mundial, 2018).

conexas, y el programa de apoyo del Banco Mundial¹⁸⁶. La continuidad del acceso a la APR estará sujeta a exámenes anuales¹⁸⁷.

Asignación para mantener las operaciones durante conflictos

7. **La asignación para mantener las operaciones durante conflictos (AMOC) ofrecerá un nivel básico de apoyo en casos excepcionales en los que la ABD de un país sea extremadamente baja debido a la combinación —a menudo conexas— de un conflicto de alta intensidad y una capacidad institucional débil.** Sobre la base de las lecciones obtenidas en el marco del compromiso de la AIF-18 con Yemen, esta herramienta de financiamiento permite que la AIF apoye a los países en circunstancias en las que, a pesar del conflicto, el Banco Mundial puede comprometerse significativamente para preservar la capacidad institucional y el capital humano que serán críticos para la futura recuperación del país.

8. **La elegibilidad para la AMOC se basará en tres criterios:** i) un indicador cuantificado mediante el que se identifica a los países en conflicto de alta intensidad¹⁸⁸; ii) una EPIN de 2,5 o menos, y iii) un programa propuesto que esté en consonancia con la AMOC¹⁸⁹.

9. **La AMOC se utilizará para financiar un conjunto específico de actividades centradas en la ventaja comparativa del Banco Mundial como actor de desarrollo en el contexto nacional.** La asignación permitirá que la cartera del país se centre en actividades de desarrollo que preserven las instituciones y el capital humano, como la prestación de servicios básicos y el fortalecimiento de la capacidad en instituciones clave. El uso de la asignación servirá para garantizar la optimización de los recursos y lograr resultados de desarrollo, sin dejar de reconocer que el trabajo en estos contextos conlleva costos más altos.

10. **En las siguientes circunstancias limitadas¹⁹⁰, el financiamiento de la AIF en los países beneficiarios de la AMOC¹⁹¹ se puede proporcionar directamente a los organismos de Naciones Unidas y las ONGI¹⁹²:**

¹⁸⁶ En la nota de elegibilidad para la APR se abordará lo siguiente: i) los riesgos de conflicto y violencia que enfrenta el país; ii) la estrategia del Gobierno para mitigar esos riesgos; iii) las metas que el Gobierno se compromete a cumplir con el apoyo de la APR, similar a los indicadores del MAP; iv) un resumen de las actividades de otros asociados, y v) el enfoque propuesto por el Banco Mundial, que incluya alianzas, ajustes al programa del país, incluido el diálogo sobre políticas, la cartera de proyectos y la cartera de inversiones. La nota de elegibilidad se sincronizará con el ciclo de NOP/MAP/EDA cuando sea posible. Si se prepara fuera del ciclo, la nota de elegibilidad se presentará ante el Directorio para su análisis.

¹⁸⁷ En el examen anual de la APR se abordarán los siguientes aspectos: i) la forma en que se han utilizado los recursos de la APR y los progresos realizados en la recalibración de la cartera del país, ii) una actualización sobre los riesgos y el enfoque del Gobierno para mitigar estos riesgos, iii) el desempeño del Gobierno respecto de las metas acordadas, y iv) actualizaciones del programa del Banco Mundial o las metas. En los casos en que las metas acordadas no se hayan cumplido debido a factores que están dentro del alcance del control del Gobierno, se suspenderá el acceso a la APR y el país volverá a la ABD regular el siguiente ejercicio.

¹⁸⁸ El criterio de medición serán 10 o más muertes relacionadas con conflictos por cada 100 000 personas utilizando datos del ACLED o el UCDP.

¹⁸⁹ Las notas de elegibilidad para la AMOC se sincronizarán con el ciclo de NOP/EDA cuando sea posible. Si se preparan fuera del ciclo, se presentarán ante el Directorio para su análisis.

¹⁹⁰ Esto se suma a las circunstancias en las que las políticas operacionales del Banco Mundial ya permiten dicho financiamiento directo a organismos de las Naciones Unidas o las ONGI.

¹⁹¹ Esto se aplicará a los países beneficiarios de la AMOC que acceden al SRC u otro financiamiento de la AIF.

¹⁹² En tales casos, no se aplicaría ningún cargo de compromiso.

- a. Una *solicitud del Gobierno* de proporcionar financiamiento directamente a las organizaciones para que lleven a cabo las operaciones debido a las limitaciones de capacidad del Gobierno para gestionarlas e implementarlas eficazmente.
- b. El *valor agregado demostrado del financiamiento de la AIF* para garantizar que las actividades y los resultados respaldados por la Asociación estén en consonancia con su mandato de desarrollo y sean adicionales (es decir, que las partes ejecutoras no lo hayan planificado o financiado).
- c. *Atención puesta claramente en la reconstrucción de los sistemas nacionales o locales, incluido el fortalecimiento institucional y el fortalecimiento de la capacidad*, de conformidad con la justificación de la AIF para intervenir durante conflictos centrándose en preservar los logros en materia de desarrollo y fortalecer la capacidad para la recuperación futura.
- d. *Atención puesta claramente en la sostenibilidad*, lo que incluye que las partes ejecutoras cuenten con un plan de financiamiento que no solo incluya a la AIF para cubrir los costos recurrentes.

11. **La AMOC aportará fondos complementarios a la ABD de un país en los mismos términos.** Si la calificación del desempeño del país es de 2,5 o menos¹⁹³, su ABD se calculará suponiendo que su calificación del desempeño es de 2,5, hasta un límite nacional para fondos complementarios de USD 300 millones¹⁹⁴. Los países beneficiarios de la AMOC también pueden acceder a los servicios de la AIF, incluido el SRC.

12. **La designación de la AMOC permitirá respuestas más ágiles ante la cambiante dinámica de los conflictos.** Los países pueden solicitar la asignación en cualquier momento durante el ciclo de la AIF-19 demostrando que cumplen el enfoque propuesto por el Banco Mundial, es decir, el programa, el diálogo sobre políticas, las alianzas y la coordinación, la cartera de proyectos y la gestión de riesgos, incluido el posible impacto del programa de la AIF en la dinámica del conflicto. La continuación del acceso a la AMOC estará sujeta a revisiones anuales¹⁹⁵.

Asignación excepcional para países que experimentan cambios profundos

13. **La asignación excepcional para países que experimentan cambios profundos (APCP) proporcionará un mayor apoyo a los países que salen de un período de conflicto, crisis social/política o en el que no se recibió financiamiento, y donde el Gobierno está aplicando una agenda de reformas para acelerar la salida de la fragilidad y generar la resiliencia.** Estos son países en una coyuntura crítica en su trayectoria de desarrollo, donde existe una oportunidad

¹⁹³ Los ajustes a la baja de esta asignación pueden estar justificados en ciertas circunstancias, por ejemplo, en caso de una capacidad de absorción reducida o consideraciones de deuda.

¹⁹⁴ Durante un conflicto de alta intensidad, puede ser difícil recopilar los datos necesarios para determinar el INB per cápita y la población del país. Cuando esto ocurra, se utilizará el promedio de los últimos tres años de datos confiables para realizar los cálculos.

¹⁹⁵ En el examen anual de la AMOC se abordarán los siguientes aspectos: i) cómo se ha utilizado la AMOC, ii) la dinámica del conflicto y iii) cualquier ajuste al programa del Banco Mundial.

significativa para que la AIF ayude a generar estabilidad y resiliencia, de modo acelerar la salida de la situación de fragilidad.

14. **La elegibilidad para la APCP se basará en tres criterios:** i) una EPIN de 3,0 o inferior, o un período en el que no haya habido operaciones de la AIF¹⁹⁶; ii) el Gobierno cuenta con una estrategia o un plan aceptable para la AIF donde se describen los cambios profundos que está experimentando, incluidos los pasos concretos que tomará para implementar una agenda de reformas que acelere la salida de la fragilidad y genere resiliencia, y las metas correspondientes que el Gobierno se compromete a alcanzar con el apoyo de la APCP, y iii) una NOP o un MAP que presenta un argumento convincente para el apoyo del Banco Mundial a la agenda de reformas del Gobierno.

15. **La APCP aportará fondos complementarios a la ABD de un país en los mismos términos.** Los fondos complementarios serán del 125 % de la ABD del país (es decir, más del doble) hasta un límite nacional de USD 1250 millones por país durante la AIF-19¹⁹⁷. Si bien esta es una asignación considerable, el Banco Mundial evalúa que existe una amplia demanda y capacidad de absorción para ampliar la programación significativa en estos países.

16. **Los países que reciben la APCP desarrollarán/recalibrarán su cartera de la AIF para centrarse en el programa de reformas del Gobierno.** La APCP ayudará a ampliar y enfocar la cartera del país en el apoyo a los esfuerzos del Gobierno por implementar cambios importantes en las políticas a fin de acelerar su salida de la fragilidad y fortalecer la resiliencia. Los países pueden solicitar la APCP en cualquier momento mostrando los cambios profundos que experimentan, el programa de reformas del Gobierno, el programa de apoyo del Banco Mundial y las metas que lo complementan¹⁹⁸. La continuidad del acceso estará sujeta a revisiones anuales¹⁹⁹.

¹⁹⁶ Actualmente, en cinco países clientes no hay operaciones de la AIF, a saber, Eritrea, Somalia, Sudán, Siria y Zimbabwe. Estos países pueden optar por retomar las actividades durante la AIF-19 después de regularizar los atrasos con la AIF o el BIRF. En el caso de Siria, como se indica en el Informe de Reposición de la AIF-18, el compromiso de entregar fondos de la AIF requerirá lo siguiente: i) mecanismos para la regularización de los atrasos ante la AIF y ii) la posibilidad de que el GBM se comprometa con una contraparte gubernamental apropiada para evaluar y supervisar de manera efectiva los proyectos en el país (ya sea a través de la presencia de personal o el uso de agentes de seguimiento externos). Si Siria fuera elegible para la asignación excepcional para países que experimentan cambios profundos (APCP), podría recibir hasta USD 1000 millones, de acuerdo con su desempeño.

¹⁹⁷ Los ajustes a la baja de esta asignación pueden estar justificados en ciertas circunstancias, por ejemplo, capacidad de absorción reducida o consideraciones de deuda. Para los países con una calificación del desempeño de 2,5 o menos (incluidos los países beneficiarios de la AMOC que pasan a recibir la APCP u otros países con instituciones débiles después de haber sufrido conflictos), se usará un piso de 2,5 en la calificación del desempeño para calcular su ABD antes de aplicar fondos complementarios del 125 %. Lo mismo se puede aplicar a un país que retoma las actividades y que tiene una EPIN o una calificación del desempeño muy baja. En esos casos poco comunes, el piso de la calificación del desempeño de 2,5 se puede usar para calcular su ABD, como si ese país pasara de la AMOC al APCP. Esto elimina la necesidad de un indicador de desempeño posterior a un conflicto.

¹⁹⁸ En la nota de elegibilidad para la APCP se abordarán los siguientes aspectos: i) el nivel de oportunidad significativo y la estrategia del Gobierno para aprovechar dicha oportunidad, ii) las metas que el Gobierno se compromete a alcanzar con el apoyo de la APCP, similar a los indicadores del MAP, iii) un resumen de las actividades de otros asociados y iv) el enfoque propuesto por el Banco Mundial, compuesto de alianzas y ajustes al programa, incluido el diálogo sobre políticas, la cartera de proyectos y la cartera de inversiones. La nota de elegibilidad se sincronizará con el ciclo de NOP/MAP/EDA cuando sea posible. Si se prepara fuera del ciclo, se presentará ante el Directorio para su análisis.

¹⁹⁹ En un examen anual de la APCP se abordarán los siguientes aspectos: i) la forma en que se ha utilizado la APCP y los progresos logrados en la recalibración de la cartera del país, ii) actualizaciones sobre la implementación del programa de reformas del Gobierno, iii) el desempeño del Gobierno en relación con las metas acordadas y iv) actualizaciones del programa del Banco Mundial o las metas. En los casos en que no se hayan alcanzado las metas acordadas, o que se hayan

ANEXO 4: MECANISMOS DE EJECUCIÓN: SERVICIO PARA COMUNIDADES RECEPTORAS Y REFUGIADOS

1. **Propósito:** El Servicio para Comunidades Receptoras y Refugiados (SCRR) apoyará operaciones tendientes a promover oportunidades de desarrollo a mediano y largo plazo para las comunidades de refugiados y comunidades receptoras en los países clientes de la AIF. El propósito de este servicio es apoyar a los países que reciben a refugiados para: i) mitigar las conmociones causadas por las entradas de refugiados y crear oportunidades de desarrollo social y económico para las comunidades receptoras y de refugiados; ii) facilitar soluciones sostenibles a situaciones prolongadas de este tipo, entre otras cosas, a través de la inclusión socioeconómica sostenible de los refugiados en el país receptor o su regreso al país de origen, y iii) fortalecer la preparación del país para el aumento del flujo de refugiados (real o posible).

2. **Actividades:** En consonancia con el propósito general descrito anteriormente, el SCRR apoyará las operaciones en los países receptores que se centran en las necesidades de desarrollo a mediano y largo plazo de los refugiados y las comunidades receptoras, no en las necesidades humanitarias, que son el mandato de otras organizaciones. Las iniciativas prioritarias pueden abarcar operaciones orientadas a lo siguiente: i) promover el bienestar y la inclusión de los refugiados en las estructuras socioeconómicas del país receptor; ii) respaldar soluciones jurídicas o reformas de políticas relativas a los refugiados, por ejemplo, la libertad de circulación, la participación en la fuerza de trabajo formal, los documentos de identidad y los permisos de residencia; iii) contribuir a garantizar el acceso a servicios e infraestructura básica para los refugiados y las comunidades receptoras, y la calidad de estos; iv) apoyar los medios de subsistencia en zonas de las comunidades receptoras, de modo que se adapten a las necesidades y limitaciones de los refugiados y los miembros de las comunidades receptoras; v) apoyar el diálogo de políticas y las actividades encaminados a facilitar y garantizar la sostenibilidad del regreso de los refugiados que vuelven a su país de origen, y vi) fortalecer las finanzas públicas que se hayan visto sobrecargadas por los gastos relacionados con las responsabilidades de ser un país receptor.

3. **Criterios de elegibilidad:** Los criterios de elegibilidad del SCRR seguirán siendo los mismos que en la AIF-18: i) el número de refugiados registrados en el ACNUR es de por lo menos 25 000 o el 0,1 % de la población; ii) el país adhiere a un marco adecuado de protección para los refugiados, y iii) el Gobierno ha implementado una estrategia o plan aceptable para la AIF en el que se describen pasos concretos, como posibles reformas de políticas, con miras a soluciones a largo plazo que beneficien a los refugiados y a las comunidades receptoras. Sobre la base de estos criterios, 14 países ya son elegibles para recibir financiamiento en la AIF-18. Estos países no tendrán que volver a pasar el proceso de elegibilidad. En cambio, el primer proyecto del SCRR que se procese en la AIF-19 para cada país irá acompañado de una breve nota de estrategia de dicho servicio. Para los países que pasan a ser elegibles en el marco del SCRR durante la AIF-19, el proceso de elegibilidad será el mismo que en la AIF-18. Además, en cada documento de evaluación inicial en el que se use financiamiento del SCRR en la AIF-19 se incluirá lo siguiente: i) cifras actualizadas del ACNUR; ii) una actualización de la política de refugiados y el entorno

vuelto a producir conflictos, se suspenderá el acceso a la APCP y el país volverá a la ABD tradicional el siguiente ejercicio económico.

institucional del país, y iii) confirmación de que el marco de protección continúa siendo adecuado, observando cualquier cambio reciente o nuevos riesgos.

4. **Financiamiento:**

- a. ***Volumen:*** El tamaño del servicio será de USD 2200 millones (equivalentes a DEG 1600 millones).
- b. ***Distribución:*** El SCRR financiará hasta el 90 % del monto total del proyecto, complementado con al menos el 10 % de la asignación del país.
- c. ***Asignaciones regionales teóricas:*** Al comienzo de cada período de reposición, las asignaciones regionales teóricas se determinarán teniendo en cuenta el número de refugiados en los países clientes de la AIF elegibles para recibir apoyo en el marco de este servicio. Estas asignaciones pueden ajustarse en función de los cambios en el número de refugiados y la demanda de los clientes durante el ciclo de la AIF. Cada país elegible en el marco del SCRR tendrá una asignación mínima de USD 10 millones para permitir la programación a cierta escala. Las asignaciones por país durante un ciclo de la AIF tendrán un límite de USD 500 millones.
- d. ***Condiciones de financiamiento:*** Para los países con alto riesgo de sobreendeudamiento, se proporcionará financiamiento del SCRR en forma de donaciones. Para los países con un riesgo bajo a moderado de sobreendeudamiento, el 50 % del financiamiento se otorgará en forma de donaciones y el otro 50 % en las condiciones crediticias aplicables al país.
- e. ***Entrada masiva y repentina de refugiados:*** El SCRR otorgará donaciones del 100 % a los países que experimenten una afluencia masiva y repentina de refugiados, definida como la recepción de al menos 250 000 nuevos refugiados o al menos el 1 % de su población en los últimos 12 meses desde el comienzo del ciclo de la AIF-19 o durante ese ciclo.

ANEXO 5: MECANISMOS DE EJECUCIÓN: SERVICIO REGIONAL

1. **Propósito.** El Servicio Regional de la AIF tiene como objetivo promover el desarrollo a través de enfoques regionales proporcionando fondos complementarios para inversiones y actividades regionales elegibles. Los proyectos regionales ayudan a los países a unirse para abordar los desafíos de los mercados pequeños y fragmentados, encontrar soluciones regionales para los desafíos que enfrentan múltiples países, y promover los bienes públicos mundiales. Ayudan, entre otras cosas, a crear mercados más grandes y más integrados, mejorar la conectividad, administrar recursos compartidos, aprovechar las economías de escala y facilitar la acción colectiva para abordar objetivos comunes.
2. **Instrumentos de financiamiento.** El apoyo financiero del Servicio Regional de la AIF se proporciona a través del financiamiento de proyectos de inversión (FPI)²⁰⁰ y, a partir de la AIF-19, el financiamiento para políticas de desarrollo (FPD).
3. **Criterios de elegibilidad:** Las operaciones del Servicio Regional de la AIF deben cumplir los cuatro criterios siguientes (para excepciones, véase el párrafo 7):
 - a. La operación involucra a tres o más países²⁰¹, los cuales deben participar para que se puedan alcanzar los objetivos del proyecto, y al menos uno de ellos es un país elegible para recibir fondos de la AIF. El número mínimo de países que deben participar se reduce de tres a dos si al menos uno de ellos atraviesa una situación de fragilidad y conflicto (SFC) y es elegible para el financiamiento de la AIF²⁰².
 - b. La operación puede tener beneficios, ya sean económicos o sociales, que se extenderán más allá de las fronteras del país, por ejemplo, generará externalidades positivas o mitigará las negativas atravesando los límites del país.
 - c. Hay pruebas claras de la identificación nacional y regional con la operación, lo que demuestra el compromiso de la mayoría de los países participantes.
 - d. La operación constituye una plataforma para un alto nivel de armonización de políticas entre países y forma parte de una estrategia regional bien formulada y ampliamente respaldada.
4. **Asignaciones.** Los recursos del Servicio Regional de la AIF se proporcionan de manera adicional a las asignaciones de la AIF a los países:
 - a. **Asignaciones para regiones.** Al comienzo de cada ciclo de la AIF, cada región recibe una asignación indicativa para el período de implementación de la reposición de tres años. Las asignaciones reales se realizan al comienzo de cada ejercicio. El 75 % de los fondos disponibles del Servicio Regional de la AIF se asignan a la región de África.

²⁰⁰ Las operaciones pueden diseñarse como proyectos/programas independientes normales, series de proyectos o enfoques de varias etapas.

²⁰¹ Para conocer las excepciones al número mínimo de países que deben participar, véase el párrafo 7 de este anexo.

²⁰² Países con suspensión de financiamiento. Si un país tiene préstamos o créditos improductivos y su participación es crucial para la región, puede participar de todas maneras, pero el financiamiento de la AIF no se proporciona directamente a ese país. Una entidad regional u otro país que participe en el proyecto puede asumir las obligaciones del país y ejecutar el proyecto en su nombre.

El 25 % restante se asigna a las otras cinco regiones en proporción a la participación de cada una en las asignaciones totales de los países a esas cinco regiones.

- b. **Asignaciones para operaciones.** La determinación de las asignaciones reales para cada operación es responsabilidad de cada oficina regional del Banco interesada. Las operaciones se seleccionan por su pertinencia estratégica en función de los esquemas de integración regional. Para la AIF-19, estas prioridades son:
 - i. Para África, los enfoques subregionales para abordar las causas de la fragilidad en al menos tres subregiones (el Sahel, el área del lago Chad y el Cuerno de África) y la iniciativa de economía digital para África.
 - ii. A nivel mundial, la economía azul, el Proyecto de Capital Humano, la provisión de bienes públicos tales como combatir la basura marina, tecnologías innovadoras con un fuerte efecto derrame para otros países clientes de la AIF y las necesidades específicas de las pequeñas islas.
- c. **Condiciones del financiamiento.** Para cada uno de los países participantes, los términos de financiamiento en el marco del Servicio Regional de la AIF (incluida la distribución de créditos/donaciones) están en total consonancia con los términos de financiamiento para las asignaciones a los países.
- d. **Apalancamiento (coeficiente de cofinanciamiento).** Normalmente, al menos un tercio de la participación de un país en el costo de un proyecto regional elegible o FPD proviene de las asignaciones al país y dos tercios provienen del Servicio Regional de la AIF. Sin embargo, este coeficiente de cofinanciamiento podría ser ajustado por las oficinas regionales del Banco según se indica a continuación:
 - i. **Optimización de recursos.** Para optimizar el uso de los recursos del Servicio Regional de la AIF, una oficina regional puede elegir un nivel de apalancamiento más bajo.
 - ii. **Pequeños Estados.** La contribución de la asignación nacional de un pequeño Estado a proyectos regionales en un ejercicio determinado tiene un límite del 20 % del monto anual.
 - iii. **Financiamiento excepcional.** La contribución de la asignación nacional está limitada al 20 % durante un período de reposición para grandes proyectos (sujeto a la aprobación del Directorio).
- e. **Prestatarios de la AIF y del Banco Internacional de Reconstrucción y Fomento (BIRF).** Cuando un proyecto regional involucra la participación tanto de países clientes de la AIF como de países que solo reciben financiamiento del BIRF, estos últimos financian su participación en el proyecto a través de préstamos del BIRF o de otros recursos.

5. **Financiamiento para políticas de desarrollo regional (FPD).** A partir de la AIF-19, se pueden otorgar préstamos para políticas regionales a los países de la AIF que tienen un marco de política común para coordinar y secuenciar reformas, y cuando existe una fuerte justificación para el uso de este instrumento.

- a. Para garantizar el uso selectivo de los recursos limitados destinados a los FPD, las asignaciones generales al FPD se limitarán al 10 % del Servicio Regional de la AIF.
- b. Cada región identificará las operaciones del FPD que se espera que respalden reformas de políticas en países seleccionados y áreas de mayor interés para cada ejercicio, al comienzo del ejercicio.
- c. El FPD adherirá a la Política para el Financiamiento de Políticas de Desarrollo del Banco, que incluye, entre otras cosas, mantener un marco adecuado de política macroeconómica y apoyar un conjunto de políticas y acciones institucionales de importancia clave, con el respaldo de una labor analítica acordada entre el Banco Mundial y los países participantes de la AIF.
- d. El tamaño del FPD de cada país participante estará determinado por el diseño específico de cada operación, el tamaño de los FPD nacionales en curso y las necesidades fiscales (lo mismo que los FPD nacionales), así como la solidez y profundidad del programa de reforma y los acuerdos entre los países participantes.
- e. Cada país participante aportará al menos un tercio de la proporción del país en el FPD de su asignación nacional. Las oficinas regionales del Banco podrán ajustar este coeficiente de cofinanciamiento, según se establece en el punto 4.d.

6. Organizaciones Regionales

- a. **Créditos a organizaciones regionales.** A partir de la AIF-19, el Servicio Regional de la AIF puede implementar algunos proyectos con el apoyo de organizaciones regionales que tengan la capacidad de reembolsar los créditos de la AIF²⁰³. En tales casos, el Servicio Regional de la AIF extenderá el financiamiento a las organizaciones en condiciones crediticias. El financiamiento se basará en lo siguiente:
 - i. La naturaleza y la evaluación inicial económica del proyecto: si genera ingresos y rendimientos que permiten a la organización regional reembolsar los créditos.
 - ii. La entidad es una organización regional de buena fe que tiene el estatus jurídico, la capacidad fiduciaria y la autoridad legal para llevar a cabo las actividades financiadas. Se tiene en cuenta la capacidad de la organización regional para pagar créditos sobre la base de la calificación otorgada por los entes pertinentes o evaluaciones basadas en sus flujos de ingresos y flujos de efectivo.
 - iii. La capacidad de la organización regional para reembolsar créditos, teniendo en cuenta la calificación otorgada por los entes pertinentes o evaluaciones basadas en sus flujos de ingresos y flujos de efectivo.
- b. **Donaciones a organizaciones regionales.** Como parte del apoyo de la AIF para las operaciones regionales, el Servicio Regional de la AIF puede otorgar donaciones a entidades regionales para apoyar la implementación de proyectos regionales o para

²⁰³

En la AIF-18, esto se hizo a través de una exención aprobada por el Directorio para canalizar créditos a través del Banco de Desarrollo de África Occidental (BOAD) del Proyecto de Vivienda Asequible de la Unión Monetaria Económica de África Occidental (WAEMU) y el Banco de Estados de África Central (BEAC) para apoyar el fortalecimiento de las instituciones financieras en la Comunidad Económica y Monetaria de África Central (CEMAC).

fortalecer la capacidad de las entidades regionales para respaldar prioridades regionales estratégicas, o ambas. Estos son los criterios de elegibilidad:

- i.* La entidad es una organización regional de buena fe que tiene el estatus legal y la capacidad fiduciaria para recibir donaciones y la autoridad legal para llevar a cabo las actividades financiadas.
 - ii.* La entidad no cumple con los requisitos de elegibilidad para recibir un crédito de la AIF²⁰⁴.
 - iii.* Los costos y beneficios de una actividad que se financiará con la donación de la AIF no se pueden atribuir fácilmente a los programas nacionales²⁰⁵.
 - iv.* Las actividades que se financiarán con una donación de la AIF están relacionadas con el desarrollo de infraestructura regional, la cooperación institucional para la integración económica o intervenciones coordinadas para proporcionar bienes públicos regionales.
 - v.* Otros asociados en la tarea del desarrollo no ofrecen cofinanciamiento en forma de donaciones para la actividad.
 - vi.* La entidad está vinculada con una operación regional financiada por la AIF o apoya los objetivos estratégicos de la AIF sobre integración regional.
- c. **Límite para las donaciones a organizaciones regionales.** El monto total de las donaciones de la AIF que cada oficina regional puede proporcionar a las organizaciones regionales se limita al 10 % de los recursos de la AIF asignados a la región durante una reposición.
- d. **Gestión.** Las operaciones respaldadas por el Servicio Regional de la AIF son aprobadas por el Directorio Ejecutivo y están sujetas a los procedimientos regulares de revisión y procesamiento del Banco para el financiamiento de proyectos de inversión y el financiamiento para políticas de desarrollo.

7. Excepciones

- a. **Proyectos transformadores ejecutados en un solo país.** El Servicio Regional de la AIF puede, de manera excepcional, financiar un proyecto en un país elegible para financiamiento de la AIF cuando la ejecución física del proyecto se lleva a cabo en un solo país, pero la iniciativa ha demostrado el claro potencial de impactos transformadores regionales significativos, y a partir de la AIF-19, el respaldo a bienes públicos tales como resolver el problema de la basura marina. Deberán cumplirse los siguientes criterios:
- i.* Explicación clara del impacto transformador o en términos de bien público del proyecto en la región, por el que tres o más países recibirán importantes

²⁰⁴ Una entidad regional estará en condiciones de recibir una donación de la AIF solo si carece de la capacidad legal o autoridad para pedir prestado o reembolsar un préstamo.

²⁰⁵ Las actividades que se respaldarán con la donación de la AIF no deben producir beneficios directos o exclusivos para uno solo de los países participantes.

beneficios indirectos cuantificables del proyecto²⁰⁶. El proyecto deberá demostrar claramente cómo se supervisarán e informarán los efectos secundarios.

ii. El proyecto necesitará la participación financiera solo del país donde se ejecuta; no requerirá la participación financiera de ningún otro país.

iii. El proyecto cumple con los criterios de elegibilidad establecidos en el párrafo 3 anterior.

- b. **Grandes proyectos y relación con la asignación a los países.** La contribución de un país al costo de un proyecto regional puede limitarse al 20 % durante un período de reposición cuando el costo del proyecto es muy elevado en relación con dicha asignación de tres años.
- c. **Límite de financiamiento excepcional.** Durante un período de reposición, el monto total de los fondos del Servicio Regional de la AIF provistos en virtud de las dos excepciones descritas anteriormente se limita al 20 % del total de recursos para el Servicio.
- d. **Consultas anticipadas con el Directorio.** Cuando una oficina regional tiene la intención de solicitar financiamiento excepcional, la Administración consulta con el Directorio al inicio del proceso.

²⁰⁶ El número mínimo requerido de países beneficiarios se reduce de tres a dos si al menos un país elegible para financiamiento de la AIF y afectado por SFC fuera beneficiario.

ANEXO 6: MECANISMOS DE EJECUCIÓN: SERVICIO DE RESPUESTA ANTE LAS CRISIS

1. En este anexo se establece el marco de políticas que rige el Servicio de Respuesta ante las Crisis de la AIF (SRC). Abarca las modalidades del SRC para responder i) como último recurso a crisis económicas severas, desastres naturales y emergencias de salud pública, y ii) en una etapa anterior a crisis de inicio más lento, como brotes de enfermedades e inseguridad alimentaria.
2. Los países clientes de la AIF están a merced de diversas crisis que pueden socavar sus esfuerzos de desarrollo social y económico. El SRC proporciona a esos países una fuente específica de recursos adicionales para responder al impacto de los desastres naturales, las emergencias de salud pública y las crisis económicas. Dicho apoyo forma parte de la respuesta general de la AIF a una crisis, complementa las funciones de otros asociados humanitarios²⁰⁷ y de desarrollo, y se basa en las ventajas comparativas y el mandato de desarrollo de la Asociación.
3. **Objetivos.** Los objetivos principales del SRC son establecer un enfoque sistemático en la AIF para la respuesta a la crisis; proporcionar financiamiento adicional y confiable a los países elegibles afectados por crisis, y mejorar la capacidad de la AIF para participar eficazmente en las iniciativas de respuesta a las crisis.

I. APOYO DEL SRC PARA CRISIS GRAVES

4. **Principios.** Los recursos del SRC están destinados como última opción para ayudar a los países que pueden recibir asistencia de la AIF a hacer frente a crisis graves. El acceso se otorga cuando las fuentes alternativas de financiamiento son insuficientes y cuando la AIF participa en una respuesta internacional concertada a una crisis ampliamente reconocida. También se espera que las operaciones financiadas por el SRC incluyan, cuando sea factible, componentes o características diseñadas para ayudar a prevenir futuras crisis o mitigar su impacto económico y social, a menos que estén cubiertas por otras operaciones.
5. **Elegibilidad de los países.** Si bien todos los países elegibles para recibir financiamiento de la AIF están en condiciones de acceder —en principio— al apoyo del SRC, el beneficio depende de circunstancias específicas, que incluyen la magnitud del impacto de la crisis, el acceso del país a fuentes alternativas de financiamiento (incluido el BIRF) y su capacidad para usar sus propios recursos.
6. **Asignaciones.** Los recursos del SRC se asignan solo en respuesta a crisis, como se describe en los párrafos 7 (Desastres naturales), 8 (Emergencias de salud pública) y 9 (Crisis económicas).

²⁰⁷ Por ejemplo, la Oficina de las Naciones Unidas para la Coordinación de Asuntos Humanitarios (ONU-OCAH).

Desastres naturales

7. **Desastres naturales.** Los recursos del SRC se pueden usar para apoyar a los países elegibles que pueden recibir asistencia de la AIF después de un desastre natural excepcionalmente grave (por ejemplo, terremotos, inundaciones, sequías y tsunamis).

- a. **Activación.** Los recursos del SRC solo pueden usarse en el caso de desastres naturales que tengan una magnitud excepcionalmente importante. Los datos paramétricos sobre la frecuencia y el impacto de los desastres serán un criterio de elegibilidad importante —pero no el único— para determinar si un país afectado por un evento en particular reúne los requisitos para recibir recursos del SRC²⁰⁸.
- b. **Elegibilidad de la crisis y tamaño de la asignación.** Inmediatamente después de un desastre natural grave, la Administración revisará los datos disponibles sobre el impacto para efectuar una evaluación temprana de la necesidad de un país de acceder a los recursos del SRC. Como los datos sobre el impacto inmediatamente posteriores al desastre tienden a ser limitados y a evolucionar, en la evaluación temprana también se puede tener en cuenta si el país afectado: i) se declaró en estado de emergencia; ii) solicitó recursos del SRC, y iii) solicitó una evaluación de necesidades posteriores al desastre o una evaluación de daños y pérdidas²⁰⁹. Además, en dicha evaluación se tendrá en cuenta la capacidad del GBM para responder sin el acceso al SRC y también se describirá, cuando corresponda, la cooperación con las Naciones Unidas, en particular con la Oficina de Coordinación de Asuntos Humanitarios (ONU-OCAH). La evaluación temprana se actualiza a medida que se obtienen más datos e información. Para la decisión final sobre el tamaño de la asignación del SRC se tiene en cuenta: i) la información sobre la gravedad de la crisis y el costo de la recuperación obtenida a través de la evaluación de necesidades posteriores al desastre y la evaluación de daños y pérdidas; ii) la cantidad de personas afectadas (como las personas que quedaron sin hogar) o que perdieron sus ingresos o medios de subsistencia; iii) las estimaciones del impacto sobre el PIB; iv) la disponibilidad de recursos para responder a la crisis²¹⁰; v) la capacidad de absorción del país; vi) un llamamiento urgente de las Naciones Unidas; vii) el tamaño del país (por ejemplo, condición de pequeño Estado), y viii) el apoyo que el país en cuestión haya recibido del SRC en el pasado.
- c. **Condiciones del financiamiento.** Las condiciones del financiamiento son las mismas que para el financiamiento de las asignaciones que recibe el país en cuestión en condiciones concesionarias de la AIF (“asignaciones a los países” o “asignaciones nacionales”). Sin embargo, si el desastre natural ocasiona daños y pérdidas de más de un tercio del PIB del país, las condiciones del financiamiento de las asignaciones del país pueden ajustarse, en función de un análisis de sostenibilidad de la deuda (ASD) actualizado después de la crisis

²⁰⁸ Los datos paramétricos —por ejemplo, la magnitud de un terremoto en la escala de Richter— no siempre reflejan con exactitud el impacto de un desastre. La gravedad del impacto también depende, por ejemplo, de la preparación para casos de desastre y la proximidad de asentamientos humanos.

²⁰⁹ Las evaluaciones de necesidades posteriores al desastre y de daños y pérdidas constituyen mecanismos gubernamentales reconocidos internacionalmente para verificar los impactos (daños y pérdidas) de un desastre. Además, a) proporcionan una estimación integral de las necesidades de recuperación de desastres, tanto generales como multisectoriales; b) incorporan la reducción del riesgo de desastres como elemento acordado del marco de recuperación de desastres; c) reflejan el consenso de las distintas partes interesadas en relación con las estrategias sectoriales de recuperación.

²¹⁰ Por ejemplo, los recursos disponibles de la cartera de la AIF para el país, las fuentes nacionales, otras fuentes de financiamiento externo (incluido el BIRF) y la cantidad de recursos que quedan en el SRC.

de acuerdo con la sección IV de la política Términos y Condiciones Financieras para el Financiamiento del Banco. El financiamiento del SRC seguirá las condiciones de financiamiento ajustadas de la AIF posteriores al desastre aplicables al país.

Emergencias de salud pública

8. **Emergencias de salud pública.** Los recursos del SRC pueden usarse para abordar emergencias de salud pública con posibles repercusiones a nivel internacional.

- a. **Activación.** Los recursos de SRC solo pueden usarse en los siguientes casos:
 - i. cuando el país afectado haya declarado la emergencia sanitaria nacional;
 - ii. cuando la Organización Mundial de la Salud (OMS) haya declarado que el brote podría revestir importancia internacional en el marco del Sistema Mundial de Alerta y Respuesta de la entidad, y de conformidad con el Reglamento Sanitario Internacional de 2005.
- b. **Elegibilidad de la crisis y tamaño de la asignación.** En la etapa inicial de una emergencia de salud pública que puede ser elegible para el SRC, la Administración examinará los datos sobre impacto disponibles para efectuar una evaluación temprana de la necesidad de acceder a los recursos del SRC. En dicha evaluación también se puede tener en cuenta lo siguiente: i) el apoyo de otras fuentes, como el Mecanismo de Financiamiento de Emergencia para Casos de Pandemia (MFEP); ii) si el país afectado ha emitido una declaración de emergencia de salud pública; iii) si el país afectado ha solicitado recursos del SRC; iv) si el país afectado ha solicitado una evaluación de necesidades²¹¹; v) la capacidad del GBM para responder sin el acceso al SRC, y vi) la cooperación con las Naciones Unidas, en particular la OMS, y otros asociados para el desarrollo. La evaluación se actualiza a medida que se obtienen más datos e información. Para la decisión final sobre el tamaño de la asignación del SRC se tienen en cuenta estos elementos: i) la información sobre la gravedad de la emergencia y el costo de la respuesta; ii) la cantidad de personas afectadas o que perdieron sus ingresos o medios de subsistencia; iii) las estimaciones del impacto sobre el PIB; iv) la disponibilidad de recursos para responder a la crisis²¹²; v) la capacidad de absorción del país; vi) un llamamiento urgente de las Naciones Unidas; vii) el tamaño del país (por ejemplo, condición de pequeño Estado), y viii) el apoyo que el país en cuestión haya recibido del SRC en el pasado.
- c. **Condiciones del financiamiento.** Las condiciones del financiamiento son las mismas que se aplican a las asignaciones nacionales que recibe el país en cuestión.

Crisis económicas

9. **Crisis económicas.** Los recursos del SRC pueden usarse para abordar crisis económicas severas que son causadas por conmociones exógenas y que afectan a múltiples países clientes de

²¹¹ Una evaluación de necesidades a) brinda una estimación integral de las necesidades generales, realizada en colaboración con otros asociados, incluida la OMS; b) incorpora el impacto en las economías y las finanzas públicas de los países, y c) ofrece un análisis del impacto de la emergencia sanitaria en los objetivos de desarrollo a mediano y largo plazo de los países.

²¹² Por ejemplo, los recursos disponibles de la cartera de la AIF para el país, las fuentes nacionales, otras fuentes de financiamiento externo y la cantidad de recursos que quedan en el SRC.

la AIF (por ejemplo, las crisis mundiales de alimentos, de combustible o financieras). Con la asistencia del SRC, la AIF busca mitigar el impacto en los grupos vulnerables y proteger el gasto en desarrollo básico que se pone en riesgo, por ejemplo, el destinado a salud, educación, redes de protección social, infraestructura y agricultura.

- a. **Activación.** Se puede acceder a los recursos del SRC si se ha comprobado que existe una crisis causada por una conmoción exógena y que afecta una cantidad considerable de países elegibles para recibir financiamiento de la AIF, en los siguientes términos:
 - i. se prevé que la crisis dará lugar a una caída generalizada o a una caída regional del PIB interanual de 3 puntos porcentuales o más en una cantidad considerable de países elegibles para recibir financiamiento de la AIF²¹³, o bien
 - ii. en caso de una conmoción de precios grave que no haya dado lugar a una caída del PIB en consonancia con el requisito indicado anteriormente, pero si: a) la conmoción es de gran alcance y se considera grave en términos de impacto fiscal; b) existe consenso en que se necesita una respuesta internacional concertada, y c) las asignaciones actuales de la AIF a los países afectados se consideran insuficientes para dar una respuesta adecuada.
- b. **Elegibilidad de la crisis y tamaño de la asignación.** La elegibilidad está determinada principalmente por el impacto previsto de la crisis en el PIB de un país:
 - i. El umbral para identificar a los países que podrán recibir financiamiento del SRC es una caída interanual de 3 puntos porcentuales o más del PIB (excepto en caso de una conmoción de precios grave que reúna las condiciones establecidas en el párrafo 9.a.ii anterior). Esta categorización preliminar se verifica a través de un análisis de los datos fiscales disponibles y de otros datos pertinentes, en consonancia con el objetivo del SRC de proteger o mitigar el impacto de la crisis en los gastos centrales en el corto plazo y de evitar una desviación respecto de los objetivos de desarrollo a largo plazo. Según los resultados de dicho análisis, podrá determinarse que los países que no sufrieron un impacto fiscal considerable como consecuencia de la crisis no son elegibles para el SRC, aunque hayan experimentado una caída de 3 puntos porcentuales o más del PIB.
 - ii. El marco de asignación se basa principalmente en un análisis fiscal²¹⁴, teniendo en cuenta el impacto en el país, las necesidades de recursos y su disponibilidad, la capacidad del país para utilizar eficazmente los recursos y el apoyo que el país en cuestión haya recibido del SRC en el pasado. Las asignaciones a los países se calculan mediante un criterio per cápita para tener en cuenta el tamaño del país, por lo que es probable que los países más afectados reciban proporcionalmente más recursos que los menos afectados. Al determinar las asignaciones a los países, se deben tener en

²¹³ La caída del PIB proyectada se evalúa utilizando principalmente datos de la publicación *Perspectivas de la economía mundial* del FMI.

²¹⁴ El análisis fiscal requerido para respaldar las evaluaciones de la elegibilidad de los países y el tamaño de la asignación del SRC abarcará los ingresos, el gasto y los planes de financiamiento del Gobierno para calcular el gasto en desarrollo básico en riesgo; este tipo de gasto se define como el monto necesario para mantener el curso de gastos preexistente en educación, salud, y operaciones y mantenimiento de infraestructura existente, y para mantener o potencialmente aumentar —según la naturaleza de la crisis— el gasto en redes de protección social.

cuenta, entre otros, los siguientes aspectos: i) una asignación básica para garantizar una respuesta significativa, en particular, para los pequeños Estados; ii) un máximo para los recursos asignados a un país o un grupo de países²¹⁵; este límite podría revestir particular importancia en casos en que el mismo evento afecte a países o grupos de países en diferentes momentos para evitar el riesgo de abordar la situación de los países a medida que estos lo soliciten, que podría dar lugar al agotamiento de recursos limitados.

iii. Por lo general, se adopta un enfoque de dos etapas en la asignación de recursos, en el que la mayor parte de la asignación (es decir, al menos el 75 % del total previsto) se asigna a los países elegibles en la primera ronda. Las asignaciones pueden ajustarse posteriormente empleando los recursos no asignados en la primera etapa, a partir de información adicional específica del país en relación con el impacto de la crisis, la necesidad de recursos y la capacidad de movilizar y utilizar eficazmente los recursos. La asignación inicial a un país determinado puede incrementarse posteriormente hasta un 33 % por sobre la asignación de la primera etapa. La Administración debe presentar una nota al Directorio con detalles de las asignaciones de la segunda etapa antes de solicitar la aprobación del Directorio para proyectos y programas que serán financiados con las asignaciones de la segunda etapa.

- c. **Condiciones del financiamiento.** Las condiciones del financiamiento son las mismas que las utilizadas en las asignaciones nacionales que recibe el país en cuestión.
- d. **Coordinación con el FMI.** En los casos en que una crisis económica se presenta como consecuencia de un impacto en las relaciones de intercambio o problemas de los mercados financieros, la Administración reflejará en su evaluación el parecer del personal del FMI sobre el alcance general y la naturaleza del impacto y, en la medida en que sea posible, el impacto sobre los países individuales y la información pertinente sobre los marcos de política macroeconómica, basándose principalmente en los informes del FMI de acceso público. El personal del Banco y del Fondo colaborará estrechamente en casos de países específicos.

II. APOYO DEL SRC PARA RESPUESTAS TEMPRANAS EN CASO DE EVENTOS DE INICIO MÁS LENTO

10. **Principios.** Los recursos del SRC también se pueden utilizar para respaldar respuestas tempranas a eventos de inicio más lento, como brotes de enfermedades e inseguridad alimentaria. Mientras que los efectos devastadores de las crisis de inicio repentino, como los terremotos, pueden observarse más rápidamente y, por lo tanto, promueven la movilización oportuna de recursos, el impulso para reaccionar ante las crisis de inicio más lento puede no ser tan claro, especialmente durante las primeras etapas de tales eventos. El financiamiento del SRC para respuestas tempranas está destinado a eventos de inicio más lento que tienen el potencial de convertirse en crisis importantes, pero aún se encuentran en las primeras etapas de progresión. Si el evento se intensificara y se convirtiera en una crisis grave, los países podrían solicitar apoyo

²¹⁵ En un principio, el máximo se estableció en un 5 % del total de los recursos para el SRC piloto. El límite que se establecerá para las crisis económicas a partir de entonces podría variar dependiendo del número de países considerados elegibles para recibir apoyo del SRC.

adicional al SRC de acuerdo con los párrafos 4 a 9 anteriores. El financiamiento del SRC para respuestas tempranas también está destinado a apoyar e incentivar la generación de resiliencia, ya que la provisión de dichos recursos estará vinculada a los esfuerzos de preparación frente a crisis. Se espera que las operaciones financiadas por el SRC incluyan, cuando sea factible, componentes o características diseñados para ayudar a prevenir futuras crisis o mitigar su impacto económico y social, a menos que estén cubiertas por otras operaciones.

11. **Elegibilidad de los países.** Todos los países que pueden recibir financiamiento de la AIF son elegibles para el financiamiento del SRC para respuestas tempranas, siempre que:

- a. implementen un *plan de preparación* creíble²¹⁶ para brotes de enfermedades o inseguridad alimentaria antes de la crisis, o elaboren dicho plan posteriormente²¹⁷, y
- b. una vez que se materialice el brote de la enfermedad o la inseguridad alimentaria, desarrollen un *plan de respuesta presupuestado* y verosímil que se evaluará como parte de la solicitud presentada por el país para recibir financiamiento del SRC para respuestas tempranas.

12. **Asignaciones.** Los recursos del SRC se asignan solo en respuesta a eventos de inicio más lento, como se describe en los párrafos 13 (Brotes de enfermedades) y 14 (Inseguridad alimentaria).

- a. **Límite total.** El financiamiento de respuesta temprana del SRC para brotes de enfermedades e inseguridad alimentaria está sujeto a un límite total de USD 500 millones.
- b. **Aprobaciones.** Las solicitudes de financiamiento de respuesta temprana del SRC serán aprobadas por el Directorio Ejecutivo de la AIF. Cuando los fondos del SRC se utilicen para el componente contingente de respuesta ante emergencias (CCRA) preasignado para permitir una respuesta más rápida a brotes de enfermedades o inseguridad alimentaria, el Directorio de la AIF —en el momento de la aprobación del proyecto— también aprobará i) el monto preasignado de fondos del SRC y ii) la activación del CCRA²¹⁸. Una vez que se active el CCRA, la Administración determinará el monto final de fondos del SRC que se desembolsará. Dicho monto *final* no debe exceder el monto preasignado de fondos del SRC que ha sido aprobado por el Directorio.

Brotes de enfermedades

13. **Brotes de enfermedades.** Los recursos del SRC se pueden usar para apoyar intervenciones que ayuden a acelerar la contención de brotes en el caso de enfermedades de alto riesgo que representan una amenaza significativa de propagación dentro de un país o entre países, con el potencial de causar una epidemia regional a gran escala o una pandemia de alcance mundial.

²¹⁶ En el plan de preparación se deben establecer los procedimientos operativos para responder a una crisis de seguridad alimentaria o un brote de enfermedad y contenerlos. El plan debe basarse en un análisis de la exposición del país y de la región a la inseguridad alimentaria o brotes de enfermedades, y abordar los principales factores de riesgo.

²¹⁷ Los planes que se preparen después de la crisis deben ser coherentes con la programación básica de la AIF posterior a la crisis que se establece en el anexo 10.

²¹⁸ La activación del CCRA para tales proyectos deberá estar en consonancia con la activación de respuesta temprana del SRC.

- a. **Activación**²¹⁹. Se puede acceder al financiamiento de respuesta temprana del SRC solo si el brote de la enfermedad:
- i. se debe a un patógeno indicado en el párrafo 13.b.i;
 - ii. cumple los umbrales de severidad indicados en el párrafo 13.b.ii;
 - iii. pasa la evaluación técnica indicada en el párrafo 13.b.iii.
- b. **Elegibilidad para casos de crisis**²²⁰. La elegibilidad se determina de la siguiente manera:
- i. Tipo de patógeno: Se considerarán brotes de patógenos virales con un reservorio zoonótico primario²²¹ o brotes originados por la liberación deliberada o accidental de patógenos previamente eliminados de la población humana²²². Se excluyen los brotes de patógenos no virales y patógenos actualmente endémicos en poblaciones humanas^{223, 224}.
 - ii. Umbrales de gravedad: Se utilizan dos criterios epidemiológicos para determinar que un brote ha alcanzado un nivel mínimo de gravedad: a) el número de casos confirmados por laboratorio en el país que han alcanzado el umbral específico del patógeno y b) pruebas de que estos casos están vinculados epidemiológicamente y provienen de un solo brote de transmisión sostenida del patógeno dentro de la población humana; si no es factible atribuir la fuente de infección, basta con un umbral más alto de números de casos confirmados por laboratorio²²⁵.
 - iii. Evaluación técnica: Un evento que se pueda considerar elegible según los párrafos 13.bi y 13.b.ii anteriores se remitirá a expertos en la materia —el Grupo Asesor Estratégico y Técnico de la OMS para Riesgos Infecciosos (STAG-IH)²²⁶— para una evaluación técnica²²⁷. Para que un brote entre dentro de la categoría del financiamiento de respuesta temprana del SRC, mediante esta evaluación se debe verificar: a) que el brote es causado por la transmisión de humano a humano, en el

²¹⁹ La Administración finalizará la activación de respuesta temprana del SRC antes de la implementación de la AIF-19 en julio de 2020. Al finalizar la activación, la Administración se asegurará de que el financiamiento del SRC se canalice a eventos que normalmente habrían sido cubiertos por el SRC, pero en una coyuntura anterior. La respuesta temprana del SRC complementará otras iniciativas del conjunto de herramientas de crisis mediante el uso de los principios de estratificación y diferenciación financiera, según el tipo de respuesta.

²²⁰ La cobertura de respuesta temprana del SRC sería similar a la que actualmente corresponde al marco del servicio de efectivo del Mecanismo de Financiamiento de Emergencia para Casos de Pandemia (MFEP). El servicio de efectivo del MFEP proporciona financiamiento temprano y rápido para respaldar las respuestas aceleradas a brotes de enfermedades que tienen el potencial de propagarse rápidamente dentro de los países y entre ellos.

²²¹ Estos incluyen nuevos subtipos de influenza que se transmiten dentro de la población humana, coronavirus y filovirus.

²²² Actualmente, viruela.

²²³ La endemidad se define aquí como la transmisión continua y sostenida de humano a humano de un patógeno en la población humana mundial.

²²⁴ Ejemplos de patógenos excluidos son el dengue, el cólera, el paludismo, la tuberculosis, el sarampión y el virus de la inmunodeficiencia humana.

²²⁵ Para determinar si un brote ha alcanzado estos umbrales epidemiológicos se utilizarán datos disponibles públicamente de la OMS (sede u oficinas regionales) u organismos nacionales de salud pública.

²²⁶ Los miembros del STAG-IH, constituido por la OMS para proporcionar un análisis independiente sobre los peligros de infección que pueden representar una amenaza para la seguridad sanitaria mundial, son líderes en los campos pertinentes de la salud pública y la ciencia.

²²⁷ Este grupo técnico no tiene una función de toma de decisiones sobre el uso del financiamiento de respuesta temprana de SRC. Dichas asignaciones serán aprobadas por el Directorio de la AIF; véase el párrafo 12.b de este anexo.

caso de que haya pruebas disponibles de este tipo; b) que las tendencias de incidencia subyacentes indiquen un aumento continuo en el número semanal de nuevos casos confirmados, y c) a menos que el plan de respuesta al brote propuesto que presenta el país haya sido respaldado por la OMS, que este plan propuesto sea coherente con las principales opiniones de expertos de organismos especializados —como la OMS— y esté alineado con las recomendaciones de salud pública de la OMS relativas al brote en cuestión.

- c. **Tamaño de la asignación.** El financiamiento del SRC para respuestas tempranas a brotes de enfermedades se limitará (por país y por evento²²⁸) a USD 25 millones o el costo del plan de respuesta a brotes del país, el que sea menor²²⁹. Para determinar el monto real de la asignación del SRC destinada a responder al brote, se tendrán en cuenta factores como las contribuciones de asociados externos o del país afectado²³⁰.
- d. **Condiciones del financiamiento.** Las condiciones del financiamiento son las mismas que las de las asignaciones nacionales que recibe el país en cuestión.

Inseguridad alimentaria

14. **Inseguridad alimentaria.** Los recursos del SRC pueden usarse para respaldar intervenciones que ayuden a mitigar el empeoramiento de las condiciones de inseguridad alimentaria, lo que amenaza con convertirse en una crisis a gran escala dentro de un país o entre países.

- a. **Activación**²³¹. Se puede acceder al financiamiento de respuesta temprana del SRC solo si el evento de inseguridad alimentaria:
 - i. se debe principalmente a las causas indicadas en el párrafo 14.b.i;
 - ii. cumple los umbrales de severidad indicados en el párrafo 14.b.ii;
 - iii. pasa la evaluación técnica indicada en el párrafo 14.b.iii.
- b. **Elegibilidad para casos de crisis.** La elegibilidad se determina de la siguiente manera:
 - i. **Tipo de causas:** Como la inseguridad alimentaria en sí no está cubierta por el SRC y podría tener diversas causas, el financiamiento de respuesta temprana del SRC cubrirá los eventos causados principalmente por desastres naturales, crisis económicas o amenazas a la salud pública²³².
 - ii. **Umbrales de gravedad:** Un evento de inseguridad alimentaria en un país elegible debe alcanzar un nivel mínimo de gravedad, determinado por a) umbrales de inseguridad alimentaria o b) análisis de riesgos específicos de cada país.

²²⁸ La definición de “por evento” hace referencia a un brote que es diferente y no está relacionado con un brote pasado o en curso, según lo determinado por la OMS.

²²⁹ Véanse los párrafos 11.b y 13.a.iii. Los países deben presentar un plan de respuesta con costos para contener el brote en evolución, y este plan debe ser respaldado por la OMS o debe pasar la evaluación técnica del STAG-IH.

²³⁰ Si tales recursos que no son del SRC están disponibles, el tamaño de la asignación del SRC se reduciría proporcionalmente, a menos que, por ejemplo, siga existiendo una brecha financiera para el plan de respuesta presupuestado.

²³¹ Véase la nota al pie 210.

²³² Según el marco actual del SRC, la inseguridad alimentaria debida principalmente a causas políticas o relacionadas con conflictos no está cubierta.

1. *Umbrales de inseguridad alimentaria:* Se establecerán umbrales de inseguridad alimentaria para identificar un evento elegible que tenga el potencial de convertirse en una gran crisis de inseguridad alimentaria. Estos umbrales sirven para proporcionar la medición del riesgo en todos los países, siempre que estén disponibles.
 2. *Análisis específicos de cada país:* Como alternativa, un evento puede ser elegible a partir de las pruebas observadas a nivel de país y los sistemas locales de alerta temprana establecidos. Esto se aplica particularmente en los casos en los que es posible que los umbrales de inseguridad alimentaria indicados en el párrafo 14.b.ii.1 no estén disponibles en un país debido a la falta de información sobre pronósticos²³³. Además, esto podría aplicarse en situaciones en que los umbrales de inseguridad alimentaria están disponibles y no se han superado, pero los indicadores a nivel local²³⁴ señalan una causa importante de preocupación.
- iii. Evaluación técnica:* Si un evento es potencialmente elegible de acuerdo con los párrafos 14.b.i y 14.b.ii anteriores, se remitirá para una evaluación técnica²³⁵. Con esta evaluación técnica se debe: a) verificar que las condiciones locales de inseguridad alimentaria corroboran el empeoramiento de las perspectivas, cuando se superen los umbrales de inseguridad alimentaria indicados en el párrafo 14.b.ii.1; b) proporcionar información adicional para contribuir a la decisión del Banco sobre si se debe ejecutar el financiamiento de respuesta temprana del SRC, cuando no se superen los umbrales de inseguridad alimentaria (es decir, el párrafo 14.b.ii.2), y c) proporcionar una evaluación de la calidad técnica de los planes de preparación y respuesta del país.
- c. **Tamaño de la asignación.** El financiamiento de respuesta temprana del SRC para la inseguridad alimentaria se limitará a USD 50 millones por ciclo de la AIF o al costo del plan de respuesta del país, lo que sea menor. Para determinar el monto real de la asignación del SRC a fin de responder al evento de inseguridad alimentaria, se tendrán en cuenta factores tales como las contribuciones de asociados externos o del país afectado²³⁶.
 - d. **Condiciones del financiamiento.** Las condiciones del financiamiento son las mismas que las de las asignaciones nacionales que recibe el país.

²³³ En el caso de algunos países, distritos o períodos, es posible que no se hayan preparado o no estén disponibles los datos de FEWSNET/IPC y pronósticos de inseguridad alimentaria.

²³⁴ Dicha información puede incluir indicadores desglosados de inseguridad alimentaria, por ejemplo, precios de mercado, indicadores relacionados con el clima y evaluaciones de perspectivas estacionales sobre las condiciones de los cultivos y el ganado. Los indicadores se seleccionarán para mantener la coherencia con las normas internacionales (incluida las tablas de referencia de IPC y el Marco de Análisis Intersectorial Conjunto del IASC) y para representar puntos de referencia comunes y operativos del bienestar humano y los medios de subsistencia, como la desnutrición aguda y la mortalidad.

²³⁵ Esta evaluación técnica será realizada por expertos en la materia del Banco Mundial, en consulta con expertos externos. Los expertos externos no tienen una función decisoria en el uso del financiamiento de respuesta temprana del SRC. Dichas asignaciones serán aprobadas por el Directorio de la AIF; véase el párrafo 12.b de este anexo.

²³⁶ Si tales recursos que no son de SRC están disponibles, el tamaño de la asignación del SRC se reduciría proporcionalmente, a menos que, por ejemplo, siga existiendo una brecha financiera para el plan de respuesta presupuestado.

ANEXO 7: MECANISMOS DE EJECUCIÓN: SERVICIO DE FINANCIAMIENTO PARA EL SECTOR PRIVADO

1. **Propósito.** El objetivo del Servicio de Financiamiento para el Sector Privado (SFSP) es que la AIF, mediante el aprovechamiento de las plataformas de la Corporación Financiera Internacional (IFC) y el Organismo Multilateral de Garantía de Inversiones (MIGA), apoye la movilización de inversiones del sector privado y la ampliación del crecimiento de un sector privado sostenible y responsable en los países clientes de la AIF afectados por SFC y países que solo pueden recibir fondos de la Asociación. El SFSP es uno de los instrumentos clave disponibles para respaldar la expansión continua de IFC y MIGA en los mercados de la AIF más difíciles.

2. **Actividades.** En el marco del SFSP se han establecido cuatro mecanismos para apoyar las siguientes actividades: i) un Mecanismo de Financiamiento Combinado, en el que se utilizarán conjuntamente los fondos del SFSP e inversiones de vanguardia de IFC en sectores con alto impacto en el desarrollo, como pymes, agroindustrias, salud, educación, vivienda asequible, infraestructura y financiamiento climático, entre otros; ii) un Mecanismo de Mitigación de Riesgos, dirigido a suministrar garantías sin respaldo soberano para atraer la inversión privada en proyectos de infraestructura y asociaciones público-privadas; iii) un Mecanismo de Garantías de MIGA, con el que se busca ampliar la cobertura a través de instrumentos de primera pérdida compartida y distribución de los riesgos similares al reaseguro, y iv) un Mecanismo de Financiamiento en Moneda Nacional, para ofrecer inversiones de IFC en moneda local en los países elegibles para el SFSP que carecen de mercados de capital desarrollados y donde no se dispone de suficientes soluciones de mercado.

3. **Instrumentos financieros.** El apoyo financiero del SFSP se proporciona a través de varios instrumentos, incluidos préstamos prioritarios y subordinados, garantías de crédito y riesgo político, cuasicapital y capital (a través de *swaps* de rendimiento total financiado), mecanismos de riesgo compartido y productos derivados. Según lo establecido en la AIF-18, a medida que el SFSP ingrese en nuevos mercados, la Administración de la AIF puede proponer instrumentos y herramientas adicionales alineados con los objetivos, criterios y parámetros financieros y de riesgo del Servicio para abordar nuevas condiciones y necesidades. Cuando se propone un nuevo mecanismo o instrumento en el marco del SFSP, este es presentado ante la Secretaría del SFSP, dependiente de la Vicepresidencia de Financiamiento para el Desarrollo, por la institución (ya sea IFC o MIGA) responsable de la implementación del mecanismo o el instrumento, luego de garantizar el cumplimiento de sus propias políticas y procedimientos. Después de la revisión por parte de la Secretaría, se presenta al Comité de Supervisión del SFSP de todo el GBM para garantizar su alineación con los objetivos y criterios del Servicio. Por el lado de la AIF, los parámetros financieros y las pautas de riesgo son revisados y aprobados por el Comité de Finanzas y Riesgos del Banco, a partir de la recomendación de su subcomité, el Comité de Nuevos Negocios. Se consulta a los suplentes de la AIF para obtener su ratificación y posteriormente el nuevo mecanismo o instrumento propuesto se presenta a los directorios de las instituciones correspondientes para su aprobación. Las operaciones respaldadas por un nuevo mecanismo o instrumento son aprobadas por los directorios pertinentes.

4. **Criterios de elegibilidad.** Los siguientes criterios de elegibilidad y priorización impulsan la selección de proyectos respaldados por el SFSP:

- a. Elegibilidad de los países: Países que solo pueden recibir fondos de la AIF y países clientes de la AIF que se encuentran en el límite de la categoría y que pueden recibir financiamiento combinado afectados por situaciones de fragilidad y conflicto; la lista de países elegibles se confirmará al comienzo de la AIF-19 para los tres años de duración y se ajustará en el caso de los países que vuelven a la condición de países que solo pueden recibir fondos de la AIF o afectados por SFC²³⁷. Además, los países que han hecho la transición al estado de países que se encuentran en el límite de la categoría o que han salido de la condición de afectados por SFC al final de la AIF-18 serán elegibles para recibir apoyo del SFSP en la AIF-19. Por otra parte, los recursos del SFSP pueden utilizarse para apoyar inversiones regionales o programáticas en las que se invierta un máximo del 20 % fuera de los países elegibles para el SFSP. Caso por caso, se puede considerar el apoyo a actividades en subregiones frágiles o afectadas por conflictos de países clientes de la AIF que se encuentran en el límite de la categoría y o países que pueden recibir financiamiento combinado²³⁸ que no se ven afectados por SFC, lo cual estará sujeto al examen del Comité de Supervisión de SFSP y a la aprobación del Directorio de acuerdo con el proceso de gestión interna del SFSP, así como a los límites de riesgo específicos del mecanismo.
- b. Alineación estratégica con el enfoque de la AIF en la pobreza, los temas especiales de la AIF, las estrategias de país del GBM y el enfoque del GBM para apoyar la inversión del sector privado y crear mercados.
- c. Principios para utilizar el financiamiento en condiciones concesionarias en las operaciones del sector privado²³⁹: justificación económica para el financiamiento en condiciones concesionarias combinadas, posibilidad de atraer fondos de distintas fuentes y concesionalidad mínima, sostenibilidad comercial, fortalecimiento de los mercados y promoción de altos estándares.
- d. Riesgos a cargo del SFSP, incluida la pérdida financiera y otros riesgos (por ejemplo, riesgos de reputación, riesgos de proyectos ambientales y sociales, etcétera).

5. **Condiciones del financiamiento:** Las condiciones de financiamiento se determinarán siguiendo los principios para el uso de financiamiento en condiciones concesionarias, como se describe anteriormente. La gestión transparente de la rentabilidad del riesgo garantizará el establecimiento de principios de fijación de precios adecuados a la luz de los nuevos riesgos asumidos en el marco del SFSP, como se explica en el documento del Directorio. Reconociendo el mayor riesgo que conllevan las transacciones habilitadas para SFSP, se utilizarán los enfoques apropiados establecidos por la Administración para gestionar y distribuir diversos riesgos, al tiempo que se habilitan proyectos de alto impacto en mercados difíciles. Las posibles pérdidas

²³⁷ Para ser elegible para el Mecanismo de Garantías de MIGA, los países también deben ser miembros del Organismo.

²³⁸ La fragilidad subnacional se determinará a través de una evaluación cualitativa y cuantitativa —que contempla, por ejemplo, la muerte de más de 25 personas en relación con conflictos por año— realizada por el grupo a cargo de casos de FCV.

²³⁹ Véase *Blended Concessional Finance Principles for Private Sector Projects* (Principios de financiamiento combinado en condiciones concesionarias para proyectos del sector privado), disponible en: https://www.ifc.org/wps/wcm/connect/corp_ext_content/ifc_external_corporate_site/solutions/products+and+services/blended-finance/blended-finance-principles.

asociadas con el SFSP se limitarán a los USD 2500 millones asignados, y el enfoque de gestión de riesgos se ajustará con el tiempo en función de cómo evolucione el riesgo de la cartera real.

6. Gestión. La gestión del SFSP se guía por los siguientes principios: i) *rendición de cuentas* a través de la toma de decisiones independiente de cada institución, en consonancia con su mandato y estructuras específicos; la máxima autoridad de aprobación para el uso de los recursos del SFSP recae en el Directorio Ejecutivo de la AIF²⁴⁰; ii) *supervisión* a través de informes y exámenes claros, con la opción de recurrir al Comité de Supervisión del SFSP en caso de desacuerdo sobre el uso del SFSP, y siempre siguiendo el procedimiento de dicho comité; iii) *resolución de conflictos de intereses* a través de cada institución que aprueba operaciones interinstitucionales de forma independiente, con acuerdos entre la AIF, MIGA e IFC con respecto al financiamiento en el marco del SFSP, que se negociarán en condiciones de igualdad para garantizar que los deberes fiduciarios e institucionales no se vean comprometidos; iv) una *compensación justa*, es decir, honorarios de administración, costos reembolsables y primas mutuamente acordados y bien especificados, para garantizar que la AIF, IFC y MIGA sean compensados por los riesgos que asumen y que, al mismo tiempo, se tenga en cuenta el impacto de desarrollo esperado de los proyectos a través de subsidios transparentes; v) *eficiencia operativa* mediante el aprovechamiento de los procesos existentes en la mayor medida posible sin comprometer otros principios de gestión, como se describe anteriormente, y vi) *transparencia y divulgación* de información sobre proyectos respaldados por el SFSP, de acuerdo con las políticas respectivas de divulgación de información de IFC y MIGA, y complementadas con información adicional sobre los impactos y subsidios previstos que se han utilizado.

7. Implementación. La implementación del SFSP en el marco de la AIF-19 se guiará por las enseñanzas obtenidas a partir de la experiencia de la AIF-18.

- a. **Asignaciones.** El SFSP se establece dentro de la facultad para contraer compromisos de la AIF-19, con recursos de la AIF asignados por valor de USD 2500 millones después del piloto inicial en el marco de la AIF-18. Las asignaciones del mecanismo se establecen indicativamente en USD 800 millones a USD 900 millones para el Mecanismo de Financiamiento Combinado, USD 500 millones a USD 600 millones tanto para el Mecanismo de Financiamiento en Moneda Nacional como para el Mecanismo de Medición de Recursos, y USD 500 millones para el Mecanismo de Garantías de MIGA, que reflejan una demanda en evolución. Como en la AIF-18, la Administración conservará la autoridad para reasignar recursos a través de los mecanismos y mantendrá informados al Directorio Ejecutivo de la AIF y a los participantes de la AIF respecto de cualquier ajuste.
- b. **Apoyo a la implementación.** Tal como en la AIF-18, IFC y MIGA serán responsables de todos los aspectos de sus operaciones respectivas que serán respaldadas por el SFSP, incluidas la originación, la estructuración y la gestión de esas operaciones, en función de la estructura de cada uno de los mecanismos: Mecanismo de Financiamiento Combinado, Mecanismo de Financiamiento en Moneda Nacional y Mecanismo de Medición de Recursos para IFC, y Mecanismo de Garantías de MIGA para esta entidad. En el marco del Mecanismo de Medición de Recursos, MIGA actuará como administrador de las

²⁴⁰ Durante la AIF-18, luego de la ratificación de los suplentes de la AIF, el Directorio Ejecutivo de la AIF otorgó autoridad a la Administración para procesar los subproyectos del SFSP en virtud de enfoques programáticos, como una forma de promover la coherencia entre los procesos de aprobación de los respectivos directorios de la AIF e IFC.

garantías e IFC como administrador de la cuenta de dicho mecanismo. Todas las políticas y procedimientos aplicables de IFC o MIGA (según sea el caso) tendrán vigencia en relación con el uso de los recursos de SFSP en apoyo de las operaciones pertinentes de IFC o MIGA. No se aplicarán las políticas y los procedimientos de la AIF.

ANEXO 8: MECANISMOS DE EJECUCIÓN: SERVICIO DE AMPLIACIÓN DEL FINANCIAMIENTO

1. **Propósito.** El Servicio de Ampliación del Financiamiento (SAF) de la AIF-19 está diseñado para aumentar el financiamiento de la AIF dirigido a operaciones de alta calidad, transformadoras, específicas de un país o regionales con un fuerte impacto en el desarrollo. Los recursos del SAF se proporcionan de manera adicional a las asignaciones que reciben los países, lo que los hace útiles cuando las asignaciones nacionales son insuficientes para apoyar iniciativas transformadoras.
2. **Elegibilidad de los países.** Los países elegibles de la AIF pueden recibir financiamiento del SAF de la siguiente manera, en consonancia con la Política de Financiamiento Sostenible para el Desarrollo (PFSD) de la AIF (de próxima aplicación) y la Política sobre Límites de Endeudamiento del FMI:
 - a. **Países sujetos a un análisis de sostenibilidad de la deuda (ASD) para países de ingreso bajo.** Estos países son elegibles solo si tienen un riesgo bajo o moderado de sobreendeudamiento.
 - b. **Países no sujetos a un ASD para países de ingreso bajo.** Estos se consideran caso por caso, con sujeción a: i) la confirmación de la alineación con la PFSD de la AIF y la Política sobre Límites de Endeudamiento²⁴¹ del FMI, y ii) consultas con el oficial superior de riesgos; el Departamento de Prácticas Mundiales de Macroeconomía, Comercio e Inversión; el área de Políticas de Operaciones y Servicios a los Países, y la Vicepresidencia de Finanzas para el Desarrollo.
3. **Asignaciones**
 - a. **Asignaciones regionales.** Los recursos del SAF se asignan a cada oficina regional en forma proporcional a la parte de las asignaciones nacionales que corresponden a cada región, excluyendo a los países con alto riesgo de sobreendeudamiento.
 - b. **Proporciones para los países que reciben financiamiento combinado.** Para equilibrar adecuadamente los recursos del SAF entre los países que reciben financiamiento combinado y otros países elegibles para recibir fondos de la AIF, el financiamiento del SAF a los países del primer grupo se limita a su parte respectiva de las asignaciones nacionales para los países de la región que califican para dicho servicio.
 - c. **Límites máximos para los países.** Para evitar la concentración de recursos del SAF, el financiamiento anual de este servicio otorgado a un país normalmente no debe exceder su asignación nacional anual o un tercio de la asignación indicativa para el país en el marco de la AIF-19, lo que sea mayor. Sin embargo, hay flexibilidad para los países pequeños.
4. **Priorización de proyectos o programas.** Además de los criterios de elegibilidad del país establecidos en el párrafo 2, se utilizan los siguientes criterios para seleccionar proyectos/programas:

²⁴¹ Se actualizará con la PFSD, de próxima aplicación.

- a. El potencial de lograr un impacto transformador del proyecto/programa propuesto.
- b. La alineación con los objetivos del GBM y las prioridades de política de la AIF.
- c. El riesgo de sobreendeudamiento del prestatario.
- d. La capacidad del país para absorber recursos obtenidos en condiciones no concesionarias.

5. **Condiciones del financiamiento.** El SAF de la AIF-19 proporciona financiamiento en condiciones no concesionarias en los términos de los préstamos del Banco Internacional de Reconstrucción y Fomento (BIRF) aplicables al país.

ANEXO 9: IMPLEMENTACIÓN DE LA POLÍTICA DE FINANCIAMIENTO SOSTENIBLE PARA EL DESARROLLO

1. En este anexo se resumen las características clave de la **Política de Financiamiento Sostenible para el Desarrollo (PFSD, de próxima aplicación)**, se establece un conjunto de principios que guiarán la implementación de la política y se proporciona información sobre el cronograma de implementación.

Marco básico de la política

2. El objetivo de la nueva PFSD será **incentivar a los países a endeudarse de manera sostenible y promover la colaboración entre la AIF y otros acreedores en apoyo de los esfuerzos de los países clientes de la AIF por abordar sus vulnerabilidades relacionadas con el endeudamiento**. La política contribuirá a lograr este objetivo mediante: i) el fortalecimiento de las estructuras de incentivos de los receptores de fondos de la AIF con medidas de rendición de cuentas apropiadas y vínculos operacionales más estrechos con los programas de los países, ii) la mejora de la acción colectiva y las alianzas entre prestatarios, acreedores y otros asociados en la tarea del desarrollo y iii) la introducción de medidas de seguimiento y rendición de cuentas más sólidas. El sistema de detección temprana que se propone es prospectivo: las calificaciones de riesgo de sobreendeudamiento que surgen de los análisis de sostenibilidad de la deuda (ASD) se basan en análisis prospectivos de las posibilidades de sostenibilidad de la deuda de los países, teniendo en cuenta no solo las proyecciones de la deuda de referencia sino también pruebas de resistencia estandarizadas. Como tales, reflejan más adecuadamente los riesgos de sobreacumulación de deuda.

3. En términos de alcance, la PFSD abarcará a **todos los países elegibles para recibir fondos de la AIF, incluidos los que se encuentran en el límite de la categoría y los que pueden recibir financiamiento combinado**. La política conexa anterior, la Política sobre Financiamiento en Condiciones No Concesionarias, se centraba en los países elegibles para donaciones y receptores de la IADM. El alcance más amplio responde a que hay mayores riesgos de deuda en el contexto de un marco financiero cambiante y una mayor demanda de financiamiento para el desarrollo, lo que genera desafíos para todos los países clientes de la AIF, incluidos los que se encuentran en el límite de la categoría y los que pueden recibir financiamiento combinado. También refleja el compromiso más amplio de la AIF de garantizar que sus recursos se utilicen con prudencia en toda la cartera.

4. La política se formulará reconociendo los múltiples factores que impulsan la **sostenibilidad de la deuda**, utilizando medidas de política concretas respaldadas por préstamos, actividades de diagnóstico y asistencia técnica, al tiempo que se promueve una asociación mundial que reconoce el papel principal de los países prestatarios a la hora de garantizar la sostenibilidad de la deuda. Los cambios de políticas que ayuden a lograr el objetivo de la PFSD consistirán en ampliar el alcance de la cobertura del país (ver arriba); fortalecer aún más el vínculo con los ASD; mejorar la divulgación pública y la transparencia, y mejorar la llegada a los acreedores, con un espectro más amplio y un mayor intercambio de información, especialmente entre los BMD.

5. La PFSD tendrá dos pilares. El primer pilar es el Programa de Mejora de la Sostenibilidad de la Deuda (PMSD), que aumentará los incentivos para que los países avancen hacia un

financiamiento sostenible. Esto incluirá aclarar los requisitos de información de la deuda para aumentar la transparencia. El segundo pilar es el Programa de Interacción con los Acreedores (PIA), que facilitará el intercambio de información, el diálogo y la coordinación entre los acreedores, de modo de ayudar a mitigar el riesgo relacionado con la deuda, aprovechando la plataforma mundial de la AIF y su poder de convocatoria.

Programa de Mejora de la Sostenibilidad de la Deuda

6. **La PFSD proporcionará incentivos para que los países clientes de la AIF realicen mejoras de manera continua hacia una vía de endeudamiento sostenible, reconociendo el impacto de las conmociones exógenas.** Los países con riesgo moderado y alto de sobreendeudamiento o en situación de sobreendeudamiento tendrán acceso al 100 % de sus asignaciones básicas, aunque este beneficio estará sujeto al cumplimiento de las medidas de política acordadas que se implementarán anualmente. Los incentivos provendrán de una parte de la asignación nacional que se reservará y se liberará tras la implementación satisfactoria de las medidas de política acordadas de su PMSD, lo que se aplicará sistemáticamente a todos los países elegibles de la AIF en forma anual. En el caso de los países con bajo riesgo de sobreendeudamiento, no se establecerán medidas normativas y de desempeño anuales, y mantendrán sus asignaciones completas. Para los países con riesgo moderado de sobreendeudamiento, los fondos de reserva serán del 10 %. Para los países con alto riesgo de sobreendeudamiento o ya sobreendeudados, los fondos de reserva serán del 20 %. Se aplicará este sistema:

- a. Los países que cumplen con su desempeño anual y sus medidas de política mantendrán sus asignaciones completas para el período de la AIF-19 y las reposiciones posteriores.
- b. Los países con riesgo de sobreendeudamiento moderado o alto (o que ya están en situación de sobreendeudamiento) que no logran su desempeño anual y las medidas de política pueden perder sus fondos de reserva al comienzo del tercer año del período de la AIF-19, si no se han liberado antes.

7. **El desempeño específico y las acciones de política incluyen el fortalecimiento de i) la sostenibilidad fiscal, ii) la gestión de la deuda o iii) la cobertura y la puntualidad de los informes y la divulgación pública de la deuda pública y la deuda con garantía pública.** Las medidas normativas y de desempeño se desarrollarán en el contexto de los programas nacionales de la AIF, que se basan en diagnósticos tales como ASD, evaluaciones del desempeño de la gestión de la deuda y exámenes de gastos/finanzas públicas. Se definirán lo suficientemente temprano en el ejercicio como para permitir que se realicen progresos respecto de ellos, antes de tomar la decisión de liberar los fondos de reserva. La AIF brindará asistencia técnica a los países para apoyar la implementación de las medidas normativas y de desempeño, según sea necesario.

8. **Las medidas normativas y de desempeño pueden incluir límites de endeudamiento.** Los límites de endeudamiento, como el límite cero para préstamos en condiciones no concesionarias, han demostrado ser particularmente importantes para países con alto riesgo de sobreendeudamiento. Además de ser un punto de referencia útil para supervisar el desempeño del

país en el tratamiento de sus vulnerabilidades en relación con la deuda, tales límites de préstamo serán útiles para los acreedores, por lo que aumentará la transparencia del endeudamiento²⁴².

Programa de Interacción con los Acreedores

9. **La implementación del PIA promoverá una acción colectiva más fuerte entre prestatarios, acreedores y asociados internacionales de desarrollo.** Dado el nuevo panorama de financiamiento para el desarrollo, los esfuerzos de la AIF por ayudar a los países a aumentar las capacidades requeridas para abordar sus vulnerabilidades relacionadas con la deuda requieren la cooperación y coordinación de todas las partes involucradas, incluidos el Club de París y otros acreedores no tradicionales. La PFSD, a través de su PIA, tendrá el objetivo de fortalecer las acciones coordinadas de varios actores para promover políticas económicas acertadas, una gestión prudente de la deuda y prácticas de préstamo sostenibles. En el contexto de la PIA, la AIF también prevé que las plataformas dirigidas por los países puedan reunir a diferentes partes interesadas, incluidos los acreedores que no pertenecen al Club de París, para discutir las implicaciones de las opciones de financiamiento para los resultados de desarrollo y la sostenibilidad de la deuda del país.

10. **El PIA ayudará a mejorar la transparencia con respecto a los indicadores macroeconómicos, las evaluaciones de sostenibilidad de la deuda y otras variables pertinentes para la vulnerabilidad relacionada con la deuda.** La transparencia es una parte integral de la buena gestión y el financiamiento para el desarrollo sostenible y, por lo tanto, es fundamental. El PIA también aprovechará el PMSD con el propósito de mejorar la transparencia de la deuda. Ayudará a lograr esto la divulgación pública de las decisiones del Comité de la PFSD y la información del país relacionada con la deuda en un sitio web fácil de usar, de conformidad con la Política de Acceso a la Información del Banco Mundial.

Mecanismos de ejecución de la PFSD

11. Los siguientes principios guiarán la implementación de la política:

- **Igualdad de trato.** Mediante el marco de implementación se buscará garantizar la aplicación equitativa de la política en todos los países clientes de la AIF, en particular mediante la calibración del desempeño y las medidas de política coherentes con el contexto y la capacidad del país, especialmente para los países en situaciones de fragilidad y conflicto (SFC) y los pequeños Estados. Al conectar las políticas con los programas nacionales, se mejorarán los vínculos entre la implementación y las iniciativas de fortalecimiento de capacidad.
- **Simplicidad y previsibilidad.** El marco de implementación se presentará de manera simple y clara. En él se describirá qué pasos esperan los países prestatarios y la AIF. Se aclarará cómo funcionarán los fondos de reserva para países que reciben asignaciones del paquete de recursos para casos de FCV. Las acciones se centrarán en áreas críticas. En términos de previsibilidad, en los países con alto riesgo de

²⁴² Otros ejemplos de medidas de política y de desempeño incluyen la integración de garantías en el marco de gestión de la deuda, la realización y divulgación de evaluaciones del riesgo fiscal de las empresas públicas, o la mejora del marco para la evaluación, selección y ejecución de proyectos de inversión pública. La selección de medidas de política se basará en los análisis de sostenibilidad de la deuda y las evaluaciones del desempeño de la gestión de la deuda, entre otros estudios.

sobreendeudamiento (o que ya están en situación de sobreendeudamiento), se podría aplicar una de las principales medidas relacionadas con los límites del endeudamiento. De igual manera, en países con deficiencias para informar sobre la deuda, se podrían aplicar medidas que apoyen un mejoramiento de este informe. La AIF buscar mantener la simplicidad y accesibilidad de las medidas de política y las respuestas del PFSD para enviar señales claras a los prestatarios y acreedores.

- **Enfoque basado en reglas.** El marco de implementación incluirá reglas claramente definidas, incluso sobre seguimiento e informes. Por ejemplo, se aclararán los casos en los cuales se aplicarán consideraciones préstamo por préstamo, como en inversiones prioritarias de alta rentabilidad y en conmociones tales como los desastres naturales. También se determinará la periodicidad de la presentación de informes para diferentes grupos de países, por ejemplo, los pequeños Estados.

12. **Mecanismos de gestión.** Los mecanismos de gestión de la PFSD buscarán aprovechar el marco de rendición de cuentas y toma de decisiones de la AIF. Estos mecanismos tendrán como objetivo garantizar que las medidas normativas y de desempeño: i) se basen en diagnósticos sólidos, tales como ASD, evaluaciones del desempeño de la gestión de la deuda y exámenes de gastos/finanzas públicas; ii) se orienten a un recorrido ambicioso pero realista hacia una mejor gestión de la deuda y los desafíos conexos, y iii) sean identificadas por el equipo del Banco Mundial en diálogo con el Gobierno correspondiente. Los equipos de los países presentarán sus medidas de política propuestas para revisión a nivel regional. Estas propuestas se enviarán posteriormente al Comité de la PFSD para que emita su recomendación y para aprobación de la de los niveles superiores de la Administración. Para garantizar una supervisión adecuada, se informará periódicamente al Directorio, incluso mediante una actualización anual de la implementación de la política.

13. **El Comité de la PFSD.** El Comité estará compuesto por representantes de departamentos institucionales cuya responsabilidad es garantizar la aplicación coherente y concreta de la PFSD. Buscará garantizar que las medidas normativas y de desempeño propuestas por las regiones sean lo suficientemente ambiciosas, comparables entre países similares y proporcionales a la capacidad y los desafíos de los países antes de recomendarlas a los niveles superiores de la Administración para su aprobación. El Comité también examinará la implementación de las medidas normativas y de desempeño acordadas. Sobre la base de esta revisión, hará recomendaciones con respecto a la liberación de los fondos de reserva o el ajuste de las condiciones financieras, incluida cualquier posible solicitud de exenciones excepcionales a los niveles superiores de la Administración. También informará sobre la PMSD al Directorio y supervisará la difusión de información de conformidad con la Política de Acceso a la Información del Banco Mundial.

14. **La PFSD se alinearán con la Política sobre Límites de Endeudamiento (PLE) del FMI.** Las enseñanzas de la implementación de la Política de Financiamiento en Condiciones No Concesionarias y la PLE contribuirán a establecer disposiciones de coordinación específicas.

Cronología de implementación

15. Se prevé que la PFSD se presente para aprobación del Directorio en el tercer trimestre del ejercicio de 2020, en coordinación con el examen de la PLE del FMI. Los mecanismos de ejecución

para la aplicación de la política estarán habilitados cuando comience la AIF-19, el 1 de julio de 2020.

ANEXO 10: PAQUETE DE HERRAMIENTAS DE PREPARACIÓN Y RESPUESTA ANTE CRISIS DE LA AIF

1. **Con el correr de los años, la AIF ha desarrollado un extenso paquete de herramientas para crisis.** Este paquete cubre diferentes tipos de vulnerabilidades en varios puntos del espectro de riesgos, desde el fortalecimiento inicial de la resiliencia hasta las intervenciones posteriores a crisis. Los fondos fiduciarios complementan la labor de la AIF en esta área brindando apoyo a productos analíticos, asistencia técnica, fortalecimiento de la capacidad y aplicación experimental de nuevas soluciones²⁴³. La Plataforma Mundial sobre Riesgos de Crisis (PMRC) se estableció en 2016 para continuar impulsando un enfoque institucional coherente para la gestión del riesgo de crisis, haciendo hincapié en abordar las vulnerabilidades transfronterizas y los riesgos multidimensionales²⁴⁴. En comparación con las entidades humanitarias, las ventajas comparativas de la AIF consisten en apoyar el fortalecimiento de la resiliencia y permitir respuestas de *desarrollo* a las crisis, con el énfasis puesto en la integración de la gestión del riesgo de crisis en programas de desarrollo y sistemas nacionales más amplios²⁴⁵. Es importante destacar que una parte clave para mejorar la resiliencia implica invertir en los componentes básicos del desarrollo, como la gobernanza, la infraestructura de calidad, los sistemas de salud y educación, los programas de protección social y la estabilidad macroeconómica, áreas en las que la AIF tiene larga experiencia y amplios conocimientos. Además, la AIF apoya y complementa a otros actores, como los grupos de riesgo regionales. En conjunto, las diversas herramientas de financiamiento de riesgos forman parte del paquete más amplio de soluciones financieras para gestionar los riesgos de crisis. Queda mucho por hacer a fin de incrementar la protección financiera contra las crisis, y el nuevo Mecanismo de Financiamiento de Riesgos Mundiales es un asociado importante para materializar esta visión. Se está trabajando en el Mecanismo de Financiamiento de Emergencia para Casos de Pandemia (MFECP) y el Mecanismo de Acción contra la Hambruna (MAH), y el Banco Mundial continuará explorando las complementariedades entre estas iniciativas y el conjunto de herramientas de la AIF.

2. **Los clientes de la AIF usan el paquete de herramientas de crisis de diferentes maneras en distintas áreas de riesgo. Existen algunas deficiencias en esta práctica.**

- a. En el caso de los *riesgos naturales*, el financiamiento de la AIF para la gestión del riesgo de desastres es considerable, impulsado por la creciente demanda de los clientes. La mayor parte de las actividades relacionadas con la resiliencia ha sido financiada a través de las asignaciones nacionales de la AIF. Existe una fuerte orientación hacia la incorporación del tema de la resiliencia, respaldada por iniciativas asociadas como el Fondo Mundial para la Reducción y Recuperación de Desastres (GFDRR) y el Centro de Gestión de Riesgo de Desastres del Banco Mundial en Tokio. Las prioridades pendientes son: i) aprovechar los recursos y movilizar capital privado para la resiliencia; ii) promover una urbanización e

²⁴³ Banco Mundial, *Review of the IDA Crisis Toolkit: Background Note* (Examen del conjunto de herramientas para crisis de la AIF: Nota de referencia) (31 de mayo de 2019). Este documento se presentó ante los suplentes de la AIF como parte de la reunión de reposición de junio de 2019.

²⁴⁴ Establecida por primera vez en 2016 como la Plataforma Mundial de Respuesta a Crisis, posteriormente pasó a llamarse Plataforma Mundial sobre Riesgos de Crisis para enfatizar un creciente enfoque institucional en la prevención y la preparación.

²⁴⁵ Estos son riesgos que comprenden múltiples tipos, tales como conmociones macroeconómicas, desastres naturales, inseguridad alimentaria, emergencias de salud pública, y conflictos e inseguridad.

infraestructura más resilientes y de mejor calidad; iii) apoyar el desarrollo resiliente al cambio climático, y iv) mejorar la eficacia en las SFC.

- b. En el caso de la ***inseguridad alimentaria***, las deficiencias clave identificadas incluyen la necesidad de fortalecer las inversiones a mediano y largo plazo para abordar las causas profundas de la inseguridad alimentaria severa y reforzar la resiliencia, así como para ampliar las medidas tempranas coherentes y predecibles en respuesta a las advertencias sobre seguridad alimentaria. El MAH tiene como objetivo abordar estos desafíos, ya que actúa como un mecanismo general para ayudar a abordar la inseguridad alimentaria a través de la resiliencia y la respuesta, en colaboración con los asociados.
- c. En el caso de las ***emergencias de salud pública***, el Servicio Regional de la AIF ha sido el principal vehículo para apoyar la vigilancia de enfermedades, dado el incentivo de su apalancamiento de 1 a 3 de las asignaciones nacionales. Muchos clientes de la AIF presentan deficiencias considerables en la preparación para emergencias de salud pública y la capacidad de respuesta. La demanda de los países de financiamiento de la AIF para fortalecer la preparación ante una pandemia ha aumentado desde la crisis del ébola de 2014-15, pero sigue siendo relativamente modesta. Para esa crisis, el SRC de la AIF proporcionó USD 420 millones a Liberia, Sierra Leona y Guinea para contener la propagación de infecciones y ayudó a los Gobiernos a fortalecer la resiliencia de sus sistemas de salud pública.
- d. Por último, la AIF también apoya la ***preparación financiera*** para las crisis, por ejemplo, integrando la capacidad de recuperación financiera en la planificación macrofiscal, y promoviendo reformas en los marcos legales y regulatorios que son esenciales para desarrollar la capacidad de recuperación financiera. La AIF también ofrece herramientas de financiamiento contingente, como los CCRA y la opción de giro diferido en caso de catástrofes (CAT-DDO), y la incorporación de clientes se está expandiendo. Además, apoya a otros actores y complementa su labor, como los grupos de riesgo regionales y el sector privado.

3. **En la AIF-19 se perfeccionará el programa de gestión del riesgo de crisis de varias maneras, con el énfasis puesto en un mayor fortalecimiento de la resiliencia.** Las diversas conclusiones obtenidas en las áreas de riesgo del examen del paquete de herramientas para casos de crisis²⁴⁶ de la AIF exigen que los elementos de política de la AIF-19 sean específicos en vez de amplios. Es importante destacar que el fortalecimiento de la resiliencia es parte integral del desarrollo, y la programación sistemática con consideraciones de riesgo de los recursos de las ABD será el núcleo de la labor de la AIF en materia de prevención y preparación, basándose en análisis de riesgos sólidos.

- a. En términos de los compromisos en materia de políticas de la AIF-19, en el marco del tema especial “Gobernanza e instituciones”, la AIF apoyará al menos a 25 países clientes para reforzar la implementación de planes de preparación para pandemias a través de intervenciones concretas. En virtud del tema especial “Cambio climático”, respaldará al menos a 25 países para reducir los riesgos de las conmociones climáticas en la pobreza y

²⁴⁶ Banco Mundial, *Review of the IDA Crisis Toolkit*: Background Note (Examen del conjunto de herramientas para crisis de la AIF: Nota de referencia) (31 de mayo de 2019). Esto se presentó ante los suplentes de la AIF como parte de la reunión de reposición de junio de 2019.

los resultados de capital humano, mediante el apoyo a programas que incorporen la protección social adaptativa (PSA) en los sistemas nacionales o reduzcan las amenazas climáticas para la salud.

- b. En cuanto al financiamiento de la AIF, el Servicio Regional puede respaldar las operaciones en un solo país con un sólido enfoque en la prevención y preparación para desastres naturales y pandemias, donde podrían abordarse los efectos secundarios transfronterizos. El SRC apoyará una mayor utilización de los CCRA, en particular a través de enfoques preasignados para facilitar una distribución más rápida de los fondos. También mejorará y hará más explícitos los vínculos entre el uso del SRC y la posterior programación de las asignaciones a los países para aumentar la resiliencia. Específicamente, se requerirá que los receptores del SRC demuestren un mayor enfoque en la prevención y la preparación en su programación básica con la AIF *posterior a la crisis*²⁴⁷. En la AIF-19, el SRC también apoyará respuestas tempranas a crisis de inicio más lento, a saber, brotes de enfermedades e inseguridad alimentaria. Además, los nuevos recursos para FCV proporcionarán ayuda específica para apoyar los países clientes de la AIF afectados por SFC que enfrentan diferentes tipos de riesgos de FCV.
- c. La AIF también está buscando introducir la intermediación de cobertura de productos básicos en los países clientes de la AIF antes del final de la AIF-18. Este producto ayudará a los países a gestionar activamente su exposición fiscal a los precios de los productos básicos, ampliando el conjunto de herramientas actuales de la AIF de gestión de riesgos que se ofrecen a los países para hacer frente a diversos riesgos que pueden afectar sus presupuestos fiscales.

4. **La PMRC contribuirá y complementará el programa de la AIF-19 a través de servicios analíticos y de convocatoria, de modo de apoyar la prevención, preparación y respuesta ante crisis.** La PMRC contribuirá a garantizar la coherencia de los enfoques de gestión de riesgos de crisis en toda la institución, en particular mediante la integración continua de los riesgos en la programación a nivel de sector y país, y una atención sistemática en incentivar la prevención y la preparación. También ayudará a aumentar la sensibilización del personal y la utilización del conjunto de herramientas de riesgo de crisis de la AIF y los enfoques generales de gestión del riesgo de crisis. Además, la PMRC respaldará la formulación de mediciones para controlar el progreso de los países hacia la preparación para casos de crisis, con un enfoque propuesto que se preparará para fines del ejercicio de 2021. Una vez que se finalicen estas mediciones sobre preparación, la Administración las usará para orientar los compromisos de la AIF en los países a través de la promoción del diálogo sobre sus deficiencias de preparación y cómo se puede mejorar la preparación como parte de la programación nacional y regional. Por último, la PMRC respaldará la aplicación del nuevo financiamiento de respuesta temprana de SRC para crisis de inicio lento facilitando evaluaciones técnicas para considerar casos que pueden justificar el uso de los fondos del SRC.

²⁴⁷ Esto se reflejará en los productos de interacción con los países, particularmente en los documentos de programación: MAP, NOP y EDA. En los documentos se debe incluir el monto y la justificación del apoyo del SRC ya proporcionado, las enseñanzas aprendidas y el modo en que estos contribuyen a formular la programación básica posterior para el país. El objetivo es demostrar cómo la prevención y la preparación han pasado más allá de las operaciones financiadas por el SRC y han llegado a los programas de programación básica más amplios.

ANEXO 11: IMPLEMENTACIÓN DEL MARCO DE PRÉSTAMOS PARA ASOCIADOS EN CONDICIONES CONCESIONARIAS

1. En este anexo se resume el marco final propuesto para el préstamo para asociados en condiciones concesionarias (PACC) de la AIF-19, que mantiene el marco de PACC de la AIF-18 pero i) actualiza el período de referencia para la aportación mínima equivalente a donación y las tasas de descuento y ii) brinda nuevas opciones de conversión a monedas elegibles que no sean DEG.
2. Se propone que las condiciones clave de financiamiento de los PACC de la AIF-19, como se enumeran a continuación, sigan siendo las mismas que las del marco de la AIF-18:
 - a. *Vencimiento final*: 25 o 40 años.
 - b. *Período de gracia*: El período de gracia será de 5 años en los préstamos a 25 años o de 10 años en los préstamos a 40 años.
 - c. *Reembolso del principal*: Los reembolsos del principal de los préstamos en condiciones concesionarias comenzarán una vez transcurrido el período de gracia. En ese momento, se aplicará un calendario de reembolso según el método de amortización lineal. En los créditos a 25 años, el principal se amortizará a una tasa del 5 % anual, mientras que en los créditos a 40 años la tasa de amortización será del 3,3 % anual.
 - d. *Cupón/Interés*: Los préstamos de la AIF en condiciones concesionarias tendrán un cupón de costo global equivalente en DEG de hasta el 1 %²⁴⁸, en lo sucesivo denominado “tasa de cupón máxima”. Los asociados tienen la opción de proporcionar más donaciones para reducir la diferencia entre la tasa de cupón máxima y la tasa de cupón del PACC, si esta fuera más alta. En el caso de los PACC en que la tasa de cupón máxima es negativa, los asociados tienen la opción adicional de ofrecer un PACC con una tasa de cupón del 0 % en la moneda del PACC y cumplir el requisito restante del elemento de donación exigido por el marco otorgando un mayor volumen de PACC²⁴⁹.
 - e. *Pagos anticipados*: A fin de garantizar la sostenibilidad financiera de la AIF, esta podrá pagar por anticipado los saldos pendientes de los PACC, en su totalidad o en parte, sin penalización, siempre que realice un aviso previo de no menos de 12 meses.
 - f. *Entrada en vigor*: Se basa en la fecha en la que las dos partes suscriban el convenio de préstamo y se entregue el monto total no condicionado de una donación con equiparación de cupones, según proceda.
 - g. *Monedas*: A los fines de las promesas de fondos, la AIF aceptará préstamos en condiciones concesionarias en DEG, o en cualquiera de las monedas que componen la cesta de DEG, es decir, el dólar estadounidense, el euro, el yen japonés, la libra esterlina y el renminbi

²⁴⁸ El costo total también se puede lograr al proporcionar donaciones adicionales para reducir la tasa del cupón del préstamo.

²⁴⁹ Esto implica una tasa de cupón más alta que la tasa de cupón máxima en la moneda del PACC. Se dispensará un trato justo a los asociados empleando la tasa de cupón real del PACC para calcular el elemento de donación del préstamo a los fines de determinar los derechos de voto y el cumplimiento de las aportaciones mínimas de referencia equivalentes a donaciones.

chino. Luego de las promesas de fondos, los asociados también pueden solicitar una conversión a monedas elegibles que no sean DEG, según los criterios acordados.

- h. *Giro*: Los préstamos en condiciones concesionarias se girarán en tres cuotas anuales iguales durante el período de tres años de la AIF-19. La Administración puede acordar un cronograma de giro diferente con el proveedor del préstamo, si lo considera necesario.

3. **Aportación en forma de donación**: Se espera que los asociados que otorguen préstamos en condiciones concesionarias en el marco de la AIF-19 realicen aportaciones básicas a título de donación que equivalgan a, por lo menos, el 80 % del valor mínimo de referencia para las aportaciones en forma de donación y se fijen como meta el total de las aportaciones equivalentes a donaciones (que incluyen la aportación básica compuesta por la donación y el elemento de donación de los PACC) hasta alcanzar al menos su valor mínimo de referencia para las aportaciones en forma de donación. Los asociados podrán seleccionar su aportación mínima de referencia en forma de donación como el 100 % de sus aportaciones equivalentes a donaciones sobre la base de la AIF-17 o la AIF-18, a elección del asociado. La aportación mínima de referencia en forma de donación también podría basarse en la moneda de la promesa, la moneda nacional o los montos en DEG, a elección del asociado.

4. **Elemento de donación**: Al igual que en la AIF-18, una vez recibidos los fondos en condiciones concesionarias de los asociados de la AIF, el elemento de donación de dicho marco (que refleja los beneficios financieros para la AIF derivados de dichos préstamos) se tendrá en cuenta para determinar los derechos de voto y la distribución de la carga. El elemento de donación depende de las condiciones del préstamo. Las condiciones del préstamo determinan los ingresos y egresos de efectivo relacionados con el préstamo, y el elemento de donación es la proporción entre el valor actualizado del servicio de la deuda y el valor actualizado de los desembolsos del préstamo, lo que puede expresarse con la siguiente fórmula:

$$1 - \frac{\sum_{i=1}^n (DF_i \times CFS_i)}{\sum_{j=1}^n (DF_j \times CFD_j)}$$

Donde:

FD_i = Factor de descuento en el período i , que se calcula utilizando la tasa de descuento del marco de los PACC

FES_i = Flujo de efectivo proveniente del servicio de la deuda en el período i

FD_j = Factor de descuento en el período j , que se calcula utilizando la tasa de descuento del marco de los PACC

FED_j = Flujo de efectivo proveniente del desembolso del préstamo en el período j

5. Como en la AIF-18, las tasas de descuento en una moneda específica en el marco de la AIF-19 permiten que los asociados calculen el elemento de donación en cada moneda individual. En el cuadro A11.1 se indican las tasas de descuento por moneda y por condiciones del préstamo²⁵⁰.

²⁵⁰ Al 29 de marzo de 2019.

Cuadro A11.1: Tasas de descuento en el marco de la AIF-19

	Tasas de descuento de la AIF-19 (%)	
	PACC a 25 años	PACC a 40 años
USD	2,97	3,25
EUR	1,28	1,63
JPY	0,09	0,44
GBP	1,74	1,93
CNY	4,13	4,61
DEG	2,25	2,57

6. **Tasas máximas de cupón:** Al igual que en la AIF-18, la tasa de cupón para los PACC de la AIF-19 estará sujeta a una tasa de cupón máxima del 1 % en DEG. La tasa de cupón máxima equivalente para cada moneda se basa en el principio de que los elementos de donación que generen dichos préstamos en distintas monedas serán equivalentes. Por ejemplo, como se muestra en el cuadro A11.2, un préstamo con un vencimiento de 25 años a una tasa del 1 % en DEG tendrá el mismo elemento de donación del 14,70 % que un PACC en USD con un cupón del 1,64 %, un PACC en EUR con un cupón del 0,13 %, un PACC en JPY con un cupón del -0,95 %, un PACC en GBP con un cupón del 0,54 % o un PACC en CNY con un cupón del 2,67 %.

Cuadro A11.2: Tasas máximas de cupón y elemento de donación correspondiente de la AIF-19

	Tasas máximas de cupón de la AIF-19 (%)	
	PACC a 25 años	PACC a 40 años
USD	1,64	1,55
EUR	0,13	0,24
JPY	-0,95	-0,75
GBP	0,54	0,48
CNY	2,67	2,62
DEG	1,00	1,00
Elemento de donación	14,70 %	27,17 %

7. Implicaciones de la tasa de cupón inferior o superior a la tasa máxima de cupón:

- Al igual que en la AIF-18, si un asociado proporciona un PACC con un cupón inferior a la tasa máxima de cupón en una moneda determinada, se beneficiará de un elemento de donación más grande en comparación con proporcionar un préstamo con el cupón máximo. Por ejemplo, un PACC a 25 años con un cupón del 0 % en DEG generaría un elemento de donación del 26,58 % en comparación con un cupón en DEG del 1 %, que genera un elemento de donación del 14,70 %.

- b. Al igual que en la AIF-18, si un asociado desea proporcionar un PACC con una tasa de cupón más alta que la tasa de cupón máxima pero más baja que la tasa de descuento²⁵¹ en una moneda determinada, el asociado deberá compensar la diferencia mediante donaciones adicionales para reducir las condiciones del PACC al nivel de la tasa de cupón máximo.
- c. Si un asociado realiza este pago de donación adicional por adelantado, el monto exigido se calculará a partir del valor actualizado de la diferencia de flujos de efectivo futuros entre los pagos del cupón originales y los pagos del cupón previstos. La misma tasa de descuento del marco de los PACC se empleará para calcular el valor actualizado. El asociado podrá efectuar el pago de donación adicional en varias cuotas solo si el préstamo tiene el mismo calendario de desembolsos (esto es, un período máximo de 3 años) y si el valor actual de los pagos de donación adicionales es el mismo que si se paga por adelantado. En el cuadro A11.3 se presentan ejemplos de pagos de donaciones adicionales requeridos para una compra de 100 puntos base (pb) para cumplir con la tasa de cupón máxima en una moneda determinada.

Cuadro A11.3: Monto de la donación adicional requerido para una compra de 100 pb para cumplir con la tasa máxima de cupón

<i>1000 millones, PACC a 25 años</i>		<i>1000 millones, PACC a 40 años</i>	
Moneda	Donación adicional requerida inicialmente en la moneda del préstamo (en millones de USD)	Moneda	Donación adicional requerida inicialmente en la moneda del préstamo (en millones de USD)
USD	112	USD	163
EUR	128	EUR	197
JPY	141	JPY	228
GBP	123	GBP	189
CNY	104	CNY	140
DEG	119	DEG	175

- d. Como en la AIF-18, si la tasa máxima de cupón para una moneda en particular es negativa, además de la opción anterior (es decir, tener una tasa de cupón de PACC más alta y compensar la diferencia en el elemento de donación resultante a través de una donación de “compra”), las entidades que otorgan PACC tendrán la opción adicional de proporcionar un PACC con una tasa de cupón del 0 % y compensar la diferencia en el elemento de donación resultante a través de un PACC mayor. En tal escenario, un cupón cero significaría que la tasa de cupón de PACC sería mayor que la tasa máxima de DEG del 1 %. Se dispensará un trato justo a los asociados empleando la tasa de cupón del 0 % del PACC para calcular el elemento de donación del préstamo a los fines de determinar los derechos de voto y el cumplimiento de la aportación mínima de referencia a título de donación (lo que también se conoce como la “regla 80/20”). Véase el ejemplo en el gráfico A11.1:

²⁵¹ Las tasas de cupón no pueden exceder la tasa de descuento en una moneda determinada; de lo contrario, el PACC no genera un elemento de donación.

Gráfico A11.1: Ejemplo de cómo reducir la diferencia entre la tasa máxima de cupón y la tasa de cupón de PACC si esta es mayor

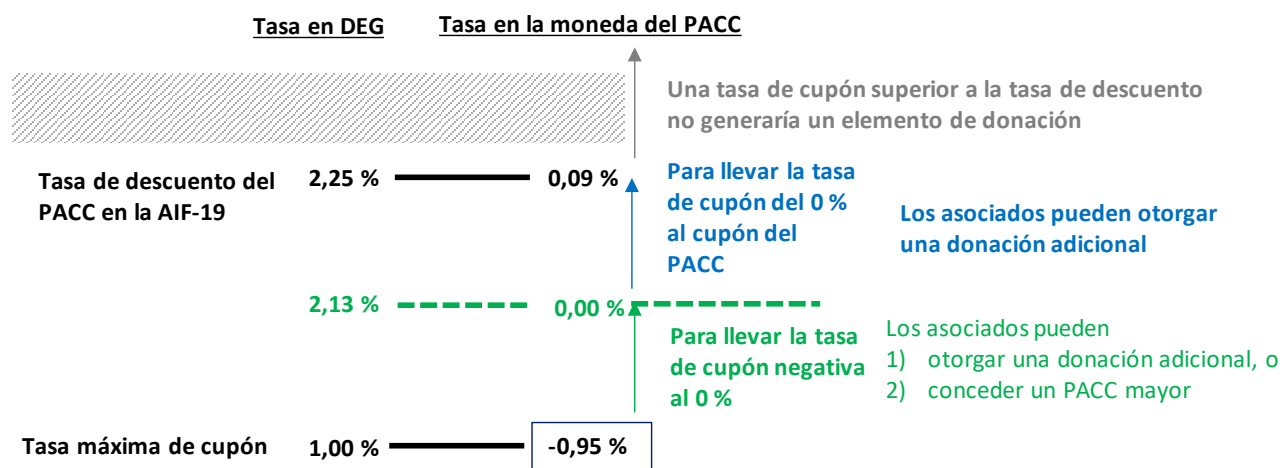

8. En consonancia con reposiciones anteriores, la AIF exige al país asociado que presente su instrumento de compromiso antes de suscribir con él un convenio de PACC. Este requisito apunta a aumentar la equidad entre las entidades que otorgan PACC y las que conceden donaciones, dado que en el caso de estas últimas los instrumentos de compromiso son una condición necesaria para recibir la donación. Asimismo, en caso de que un asociado tenga previsto proporcionar recursos adicionales en forma de donaciones para reducir la tasa de cupón del PACC, la AIF le exigirá el pago de la donación adicional como requisito para aceptar el desembolso del préstamo. Con ello se busca evitar que la AIF pague un costo de endeudamiento elevado por el PACC sin recibir el pago de la donación conexo que garantice la concesionalidad necesaria.

9. **Flexibilidad para proporcionar PACC en monedas que no sean DEG:** Los asociados tendrán cierta flexibilidad para proporcionar PACC en monedas que no sean DEG y, al mismo tiempo, garantizar la neutralidad financiera y de riesgo para la AIF mediante el uso de instrumentos de mercado y un trato justo e igualitario entre los asociados.

10. Para garantizar la neutralidad financiera y de riesgo para la AIF, los asociados que deseen incluir un PACC en sus compromisos seguirán estando obligados a comprometer el PACC en una de las monedas del DEG, con un elemento de donación calculado en función de las tasas de descuento publicadas para la moneda específica del DEG, de acuerdo con el proceso actual. Los asociados tienen la opción de convertir el préstamo²⁵² a una moneda elegible que no sea DEG tras la firma del convenio de préstamo²⁵³.

11. La opción de conversión se permitirá solo para las monedas que la Tesorería del Banco Mundial pueda cubrir a través del mercado durante todo el período de vigencia del

²⁵² O una parte del préstamo.

²⁵³ El PACC seguirá denominado en moneda de DEG, pero los subtramos pueden desembolsarse y reembolsarse en monedas que no sean DEG después de la conversión.

préstamo (25 o 40 años). Las monedas elegibles²⁵⁴ para la AIF-19 según este criterio son dólares canadienses (CAD), dólares australianos (AUD) y rands sudafricanos (ZAR). El convenio de préstamo de PACC para las monedas elegibles incluirá disposiciones legales adicionales para permitir conversiones a valor de mercado, cláusulas de mercado aplicables y la flexibilidad ofrecida en términos de tamaño y oportunidad para efectuar conversiones.

12. Las condiciones para dichas conversiones (monto y tasa de cupón en la moneda seleccionada que no sea DEG) se basarán en la cobertura que la AIF pueda aplicar a las tasas de mercado vigentes en el momento de la conversión con las tarifas de transacción aplicables²⁵⁵. Las conversiones a valor de mercado se ofrecerán de una manera que garantice que no conlleven riesgos financieros adicionales para la AIF.

²⁵⁴ Dada la limitada liquidez del mercado de CNY en plazos largos, cualquier conversión de un PACC en CNY a otra moneda estaría sujeta a la disponibilidad del mercado.

²⁵⁵ Las tarifas de transacción se alinearán con la metodología del Banco Mundial para calcular las tarifas de transacción para cubrir los gastos generales y el riesgo de contraparte del mercado.

ANEXO 12: DOCUMENTOS PROPORCIONADOS PARA LA AIF-19

15 de noviembre de 2018 en Livingstone, Zambia

- *Foreign Exchange Reference Period for the IDA19 replenishment* (Período de referencia de divisas para la AIF-19) (noviembre de 2018)

14 y 15 de abril de 2019 en Washington, DC, EE. UU.

- *Debt Vulnerabilities in IDA Countries: Policy Options for IDA19* (Vulnerabilidades relacionadas con la deuda en los países clientes de la AIF: Opciones de política para la AIF-19) (marzo de 2019)
- *IDA Voting Rights: An Interim Roadmap and Defining the Scope Toward of Long-term Roadmap* (Derechos de voto de la AIF: Hoja de ruta provisional y definición del alcance de la hoja de ruta a largo plazo) (abril de 2019)

18 a 20 de junio de 2019 en Addis Abeba, Etiopía

- *Special Theme: Climate Change* (Tema especial: Cambio climático) (mayo de 2019)
- *Special Theme: Gender and Development* (Tema especial: Género y desarrollo) (mayo de 2019)
- *Special Theme: Jobs and Economic Transformation* (Tema especial: Empleo y transformación económica) (mayo de 2019)
- *Special Theme: Governance and Institutions* (Tema especial: Gobernanza e instituciones) (mayo de 2019)
- *Special Theme: Fragility, Conflict and Violence* (Tema especial: Fragilidad, conflicto y violencia) (mayo de 2019)
- *The Demand for IDA19 Resources and the Strategy for their Effective Use* (La demanda de recursos de la AIF-19 y la estrategia para su uso eficaz) (mayo de 2019)
- *Proposal for IDA18 IFC-MIGA Private Sector Window* (Propuesta para el Servicio de Financiamiento para el Sector Privado de IFC-MIGA para la AIF-18) (mayo de 2019)
- *The IDA19 Results Measurement System* (El sistema de medición de resultados de la AIF-19) (mayo de 2019)
- *Addressing Debt Vulnerabilities in IDA Countries: Options for IDA19* (Abordaje de las vulnerabilidades relacionadas con la deuda en los países clientes de la AIF: Opciones para la AIF-19) (junio de 2019)
- *IDA19 Financing Framework* (Marco de financiamiento de la AIF-19) (mayo de 2019) (confidencial)*

11 al 21 de octubre de 2019 en Washington, DC, EE. UU.

- *IDA18: Implementation Status and Proposed Reallocations* (AIF-18: Estado de la ejecución y reasignaciones propuestas)
- *Draft of IDA19 Deputies' Report* (Versión preliminar del informe de los suplentes de la AIF-19)
- *Updated IDA19 Operational and Financing Framework* (Marco actualizado de financiamiento y operaciones de la AIF-19) (septiembre de 2019) (confidencial)*

12 y 13 de diciembre de 2019 en Estocolmo, Suecia

- *Draft of IDA19 Deputies' Report* (Versión preliminar del informe de los suplentes de la AIF-19)

* Estos documentos no se divulgaron públicamente de conformidad con la Política de Acceso a la Información del Banco Mundial, donde se establece que los documentos que contienen perspectivas financieras confidenciales no deben darse a conocer.

ANEXO 13: PROYECTO DE RESOLUCIÓN SOBRE LA AIF-19

Junta de Gobernadores

Aumento de los recursos: Decimonovena reposición

CONSIDERANDO:

(A) Que los directores ejecutivos de la Asociación Internacional de Fomento (la “Asociación”) han examinado las futuras necesidades financieras de la Asociación y han llegado a la conclusión de que es conveniente autorizar una reposición de los recursos de la Asociación para contraer nuevos compromisos de financiamiento durante el período comprendido entre el 1 de julio de 2020 y el 30 de junio de 2023 (la “decimonovena reposición”), por la cantidad y sobre la base que se establecen en el informe de los suplentes de la AIF titulado “Aumento de los recursos: Decimonovena reposición” (el “informe”), aprobado por los directores ejecutivos el 11 de febrero 2020 y sometido a la consideración de la Junta de Gobernadores.

(B) Que los países miembros de la Asociación estiman que se necesita un aumento de los recursos de esta y tienen la intención de adoptar todas las medidas gubernamentales y legislativas necesarias para autorizar y aprobar la asignación de recursos adicionales a la Asociación por los montos y en las condiciones establecidas en la presente resolución.

(C) Que los países miembros de la Asociación que aportan recursos a esta además de sus suscripciones (“miembros contribuyentes”) como parte de la decimonovena reposición deberán efectuar sus aportaciones de acuerdo con lo establecido en el Convenio Constitutivo de la Asociación (el “Convenio”), en parte en forma de suscripciones que confieren derechos de voto y en parte como recursos suplementarios en forma de aportaciones que no confieren derechos de voto.

(D) Que en la presente resolución se autorizarán suscripciones adicionales para los miembros contribuyentes sobre la base de su acuerdo con respecto a sus derechos preferentes de conformidad con lo establecido en la sección 1 c) del artículo III del Convenio, y se dispone que los demás miembros de la Asociación (“miembros suscriptores”) que tengan la intención de ejercer sus derechos de conformidad con esa disposición así lo hagan.

(E) Que es conveniente prever que una parte de los recursos que hayan de aportar los países miembros sea pagada a la Asociación como aportaciones anticipadas.

(F) Que se autorizarán suscripciones y aportaciones adicionales a los miembros contribuyentes a fin de compensar los compromisos de condonación de la deuda contraídos por la Asociación en el marco de la Iniciativa para la Reducción de la Deuda de los Países Pobres Muy Endeudados (Iniciativa para los PPME), y de reflejar el elemento de donación de los préstamos en condiciones concesionarias de los miembros contribuyentes a la Asociación.

(G) Que los directores ejecutivos de la Asociación han autorizado la toma de préstamos en condiciones concesionarias de los miembros contribuyentes (denominados en cada caso el

“préstamo de los asociados en condiciones concesionarias”) (PACC) en las monedas y en los plazos y las condiciones que los directores ejecutivos hayan aprobado y se proyecta que el elemento de donación de los PACC forme parte de las suscripciones y aportaciones de los miembros contribuyentes que se enuncian más adelante.

(H) Que es aconsejable autorizar a la Asociación a que, además de los créditos, proporcione financiamiento en forma de donaciones, garantías, inversiones en capital accionario y a través de la intermediación de instrumentos de gestión de riesgos.

(I) Que es conveniente administrar todos los fondos que queden de la reposición autorizada en virtud de la Resolución n.º 239 de la Junta de Gobernadores de la Asociación (la “decimoctava reposición”) como parte de la decimonovena reposición.

POR LO TANTO, LA JUNTA DE GOBERNADORES POR LA PRESENTE ACEPTA el informe aprobado por los directores ejecutivos, **TOMA NOTA DE** sus conclusiones y recomendaciones **Y RESUELVE** autorizar un aumento general de las suscripciones de la Asociación en los siguientes términos y condiciones:

1. **Autorización de las suscripciones y aportaciones.**

- (a) Se autoriza a la Asociación a aceptar recursos adicionales de cada miembro contribuyente en las cantidades y las monedas especificadas para cada uno en las columnas 5, 6, 7, 9 y 11 del cuadro 1a-DEG adjunto a la presente resolución, dividiéndose esas cantidades en suscripciones que confieren derechos de voto y aportaciones que no confieren derechos de voto, según lo especificado en el cuadro 2 adjunto a esta resolución.
 - (i) Como parte de los recursos mencionados en el inciso a) del párrafo 1 precedente, se autoriza a la Asociación a aceptar suscripciones y aportaciones adicionales de los miembros contribuyentes a fin de compensar los compromisos de condonación de la deuda de la Asociación en el marco de la Iniciativa para los PPME, por las cantidades y en las condiciones que se especifican en la columna 9 del cuadro 1a-DEG adjunto a esta resolución.
 - (ii) Como parte de los recursos descritos en el inciso a) del párrafo 1 precedente, se autoriza a la Asociación a aceptar suscripciones y aportaciones adicionales de los miembros contribuyentes para financiar operaciones de regularización de atrasos, por las cantidades y en las condiciones que se especifican en la columna 11 del cuadro 1a-DEG adjunto a esta resolución.
 - (iii) Como parte de los recursos descritos en el inciso a) del párrafo 1 precedente, se autoriza a la Asociación a aceptar suscripciones y aportaciones adicionales de los miembros contribuyentes para reflejar el elemento de donación de todo préstamo de miembro contribuyente, por las cantidades y las monedas que se especifican en la columna 6 del cuadro 1a adjunto a esta resolución.

- (b) Se autoriza a la Asociación a aceptar recursos adicionales de cualquier país miembro para el cual no se especifique ninguna aportación en el cuadro 2, así como suscripciones y aportaciones adicionales de los miembros contribuyentes, además de los montos especificados para cada uno de dichos miembros en los cuadros 1a y 1b.
- (c) Se autoriza a la Asociación a aceptar suscripciones adicionales de cada miembro suscriptor por el monto especificado para cada uno de dichos miembros en el cuadro 2.
- (d) Los derechos y las obligaciones de la Asociación y de los miembros contribuyentes respecto de las suscripciones y aportaciones autorizadas en los párrafos a) y b) precedentes serán los mismos (salvo disposición en contrario en la presente resolución) que los aplicables a la porción del 90 % de las suscripciones iniciales de los miembros originales pagaderas en virtud de lo dispuesto en la sección 2 d) del artículo II del Convenio por los países miembros enumerados en la parte I del anexo A del Convenio.

2. **Acuerdo de pago.**

- (a) Cuando un miembro contribuyente convenga en pagar su suscripción y aportación, o un miembro suscriptor convenga en pagar su suscripción, depositará en la Asociación un instrumento de compromiso que se ajuste sustancialmente al presentado en el apéndice I de esta resolución (“instrumento de compromiso”) y, respecto de lo siguiente:
 - i. su aportación para la condonación de la deuda en virtud de la Iniciativa para los PPME, el miembro contribuyente incluirá dicha aportación en un instrumento de compromiso o hará una aportación de transferencia para el alivio de la deuda, según se especifica en el inciso a) del párrafo 9 de la presente resolución, y
 - ii. un préstamo de miembro contribuyente, el miembro contribuyente celebrará un acuerdo o acuerdos por escrito en la forma que pueda ser aceptable para la Asociación.
- (b) Cuando un miembro contribuyente convenga en pagar una parte de su suscripción y aportación en forma no condicionada y el resto esté sujeto a que la legislatura promulgue una ley de autorización presupuestaria que corresponda, depositará (salvo en lo que respecta al elemento de donación de un préstamo de miembro contribuyente) un instrumento de compromiso condicionado en forma aceptable para la Asociación (“instrumento de compromiso condicionado”) y además:
 - (i) se compromete a desplegar todos los esfuerzos posibles para obtener la aprobación legislativa de la cantidad completa de su suscripción y aportación para las fechas de pago que se indican en el inciso b) del párrafo 3 de la presente resolución, y

- (ii) acuerda notificar a la Asociación, una vez obtenida dicha aprobación, que alguna parte de su instrumento de compromiso condicionado ha dejado de estar condicionada.

3. **Pago.**

- (a) Todo miembro suscriptor pagará a la Asociación la totalidad de su suscripción dentro de los 31 días siguientes a la fecha del depósito de su instrumento de compromiso; queda entendido que si la decimonovena reposición no hubiera entrado en vigor el 15 de diciembre de 2020, el país miembro podrá aplazar el pago por un máximo de 31 días contados a partir de la fecha de entrada en vigor, según se la define en el inciso a) del párrafo 6 de esta resolución
- (b) Todo miembro contribuyente que deposite un instrumento de compromiso que no esté condicionado pagará a la Asociación el monto de su suscripción y aportación en tres cuotas anuales iguales, a más tardar 31 días después de la fecha de entrada en vigor o la fecha acordada con la Asociación, el 15 de enero de 2022 y el 15 de enero de 2023; queda entendido que:
 - (i) la Asociación y cada miembro contribuyente podrán acordar que el pago se efectúe antes;
 - (ii) si la decimonovena reposición no hubiera entrado en vigor el 15 de diciembre de 2020, el país miembro podrá aplazar el pago de la primera cuota por un máximo de 31 días contados a partir de la fecha de entrada en vigor de la decimonovena reposición;
 - (iii) la Asociación podrá aceptar el aplazamiento del pago de cualquier cuota, o parte de una cuota, a condición de que el monto pagado, junto con cualquier otro saldo no utilizado de pagos anteriores del miembro contribuyente de que se trate, sea por lo menos igual al monto que la Asociación estime que precisará que dicho miembro facilite, hasta la fecha de pago de la cuota siguiente, para fines de desembolsos por concepto de financiamiento comprometido en virtud de la decimonovena reposición;
 - (iv) cuando un miembro contribuyente deposite un instrumento de compromiso en la Asociación después de la fecha en que venza la primera cuota de la suscripción y aportación, el pago de toda cuota, o de parte de ella, se efectuará a la Asociación dentro de los 31 días siguientes a la fecha de dicho depósito.
- (c) Cuando un miembro contribuyente haya depositado un instrumento de compromiso condicionado y, al sancionarse la legislación de autorización presupuestaria, notifique a la Asociación que una cuota, o parte de ella, no está condicionada con posterioridad a la fecha de su vencimiento, entonces el pago de dicha cuota, o de parte de ella, se efectuará dentro de los 31 días siguientes a la fecha de esa notificación.

- (d) Todo miembro contribuyente que efectúe una aportación a través del elemento de donación de un préstamo de miembro contribuyente pagará a la Asociación el monto del préstamo en tres cuotas anuales iguales a más tardar 31 días después de la fecha de entrada en vigor, el 15 de enero de 2022 y el 15 de enero de 2023, o según lo acordado con la Asociación.

4. **Modalidad de pago.**

- (a) De conformidad con la presente resolución, los pagos se efectuarán, a elección de cada país miembro:
 - (i) en efectivo, en las condiciones convenidas entre el país miembro y la Asociación;
 - (ii) mediante el depósito de pagarés u obligaciones similares emitidas por el Gobierno del país miembro de que se trate o por el depositario designado por dicho país miembro, los cuales no serán negociables, ni devengarán intereses y serán pagaderos a su valor nominal, a la vista, en la cuenta de la Asociación.
- (b) La Asociación convertirá en efectivo los pagarés o las obligaciones similares de los miembros contribuyentes, en forma aproximadamente prorrateada entre los asociados, de conformidad con el plan de conversión que figura en el apéndice II de la presente resolución, o según lo convenido entre el miembro contribuyente y la Asociación. En el caso de un miembro contribuyente que no pueda cumplir con una o más solicitudes de conversión en efectivo, la Asociación podrá convenir con el país miembro un plan revisado de conversión que produzca, como mínimo, un valor equivalente para la Asociación.
- (c) Las disposiciones de la sección 1 a) del artículo IV del Convenio se aplicarán al uso de la moneda de un miembro suscriptor pagada a la Asociación de conformidad con la presente resolución.

5. **Moneda de denominación y pago.**

- (a) Los miembros contribuyentes denominarán en DEG, en su propia moneda (si es de libre convertibilidad) o, con la aprobación de la Asociación, en la moneda de libre convertibilidad de otro país miembro, los recursos que se hayan de facilitar en virtud de la presente resolución, con la salvedad de que si un miembro contribuyente hubiera experimentado, durante el período de 2016 a 2018, una tasa de inflación superior al 10 % anual en promedio, según lo determine la Asociación, su suscripción y aportación se denominarán en DEG o en cualquier otra moneda utilizada para la valoración del DEG y acordada con la Asociación. Los miembros suscriptores denominarán los recursos que se hayan de facilitar en virtud de la presente resolución en su propia moneda o en una moneda de libre convertibilidad, con la aprobación de la Asociación.
- (b) Los miembros contribuyentes efectuarán los pagos que hayan de hacerse conforme a la presente resolución en DEG, en una moneda usada para la valoración del DEG

o, con la aprobación de la Asociación, en otra moneda de libre convertibilidad, y la Asociación podrá intercambiar libremente los montos recibidos según lo requieran sus operaciones. Los miembros suscriptores efectuarán los pagos en su propia moneda o en una moneda de libre convertibilidad, con la aprobación de la Asociación.

- (c) Cada país miembro mantendrá, en lo que respecta a la moneda de sus pagos en virtud de la presente resolución y a la moneda de dicho país miembro derivada de aquella en calidad de principal, intereses u otros cargos, la misma convertibilidad que existía en la fecha de entrada en vigor de la presente resolución.
- (d) No se aplicarán las disposiciones de la sección 2 del artículo IV del Convenio con respecto al mantenimiento de valor.
- (e) No obstante lo dispuesto anteriormente en este párrafo, todo miembro contribuyente que efectúe una aportación a través del elemento de donación de un préstamo de miembro contribuyente denominará y hará el pago de dicho préstamo de miembro contribuyente en DEG o cualquier otra moneda aprobada por los directores ejecutivos y según se define en los respectivos convenios de préstamo.

6. **Fecha de entrada en vigor.**

- (a) La decimonovena reposición entrará en vigor, y los recursos que hayan de aportarse de conformidad con la presente resolución serán pagaderos a la Asociación, en la fecha (la “fecha de entrada en vigor”) en que los miembros contribuyentes cuyas suscripciones y aportaciones asciendan a un total de por lo menos DEG 10 128 millones hayan depositado en la Asociación sus instrumentos de compromiso, sus instrumentos de compromiso condicionados, sus notificaciones de transferencia para el alivio de la deuda (según las definiciones del inciso b) del párrafo 9 de la presente resolución) o convenios de préstamo en condiciones concesionarias debidamente otorgados para conceder los préstamos de miembros contribuyentes; queda entendido que esta fecha no deberá ser posterior al 15 de diciembre de 2020 u otra fecha posterior que los directores ejecutivos de la Asociación puedan determinar.
- (b) Si la Asociación determina que es probable que la disponibilidad de recursos adicionales que haya de recibir en virtud de la presente resolución se demore excesivamente, convocará con prontitud a los miembros contribuyentes a una reunión, a fin de examinar la situación y considerar las medidas por tomarse para evitar la suspensión del financiamiento de la Asociación para los receptores elegibles.
- (c) A fin de evitar verse imposibilitada de comprometer financiamiento para los países receptores elegibles mientras entra en vigor la decimonovena reposición, la Asociación, antes de la fecha de entrada en vigor, podrá considerar usar la tercera parte del monto acordado de la reposición.

7. **Aportaciones anticipadas.**

- (a) A fin de evitar verse imposibilitada de comprometer financiamiento para los receptores elegibles hasta el momento de la entrada en vigor la decimonovena reposición, la Asociación, antes de la fecha de entrada en vigor, podrá considerar como “aportación anticipada” la tercera parte del monto total de cada suscripción y aportación respecto de las cuales haya ocurrido lo siguiente:
 - (i) se haya depositado en la Asociación un instrumento de compromiso;
 - (ii) la Asociación haya recibido una notificación de transferencia para el alivio de la deuda (según las definiciones del inciso b) del párrafo 9 de la presente resolución), o
 - (iii) la Asociación haya recibido un convenio de préstamo en condiciones concesionarias debidamente otorgado y correspondiente a un préstamo de miembro contribuyente;

A menos que el miembro contribuyente de que se trate haya especificado lo contrario en su instrumento de compromiso, notificación de transferencia para el alivio de la deuda o convenio de préstamo en condiciones concesionarias correspondiente a un préstamo de miembro contribuyente.

- (b) La Asociación especificará cuándo le serán pagaderas las aportaciones anticipadas, de conformidad con lo dispuesto en el inciso a) del párrafo 7.
- (c) Los términos y condiciones aplicables a las aportaciones a la decimonovena reposición serán aplicables también a las aportaciones anticipadas hasta la fecha de entrada en vigor, en la cual se considerará que esas aportaciones constituyen el pago parcial del monto adeudado por cada miembro contribuyente en concepto de su suscripción y aportación.
- (d) En caso de que la decimonovena reposición no entre en vigor de conformidad con lo dispuesto en el inciso a) del párrafo 6 de la presente resolución, i) se asignarán derechos de voto a cada país miembro respecto de su aportación anticipada como si esta aportación se hubiera efectuado en calidad de suscripción y aportación de conformidad con esta resolución, y ii) todo país miembro que no efectúe una aportación anticipada tendrá la oportunidad de ejercer sus derechos prioritarios en virtud de la sección 1 c) del artículo III del Convenio con respecto a dicha suscripción, como la Asociación lo especifique.

8. **Facultad para usar suscripciones y aportaciones.**

- (a) A los efectos del uso por parte de la Asociación para otorgar financiamiento a los receptores elegibles, las suscripciones y aportaciones estarán disponibles una vez recibidos los instrumentos de compromiso y luego de la fecha de entrada en vigor; queda entendido que las aportaciones anticipadas podrán estar disponibles con anterioridad, en virtud de lo dispuesto en el inciso a) del párrafo 7 de la presente resolución.

- (b) Cualquier parte condicionada de una suscripción y aportación que se haya notificado con arreglo a lo dispuesto en un instrumento de compromiso condicionado estará disponible para que la Asociación utilice financiamiento en el momento en que se la haya notificado, de conformidad con la sección ii) del inciso b) del párrafo 2 de la presente resolución, de que dicha parte ha dejado de estar condicionada.
- (c) La Asociación podrá contraer compromisos de financiamiento con receptores elegibles a condición de que aquellos entren en vigor y sean obligatorios para la Asociación cuando se faciliten a esta los recursos de la decimonovena reposición para contraer compromisos de esa índole.

9. **Aportaciones a la Iniciativa para los PPME y para la regularización de atrasos.**

- (a) Los miembros contribuyentes que efectúen una suscripción y aportación adicionales para compensar a la Asociación por la condonación de deuda en virtud de la Iniciativa para los PPME o para financiar operaciones de regularización de atrasos lo harán: i) mediante una suscripción y aportación adicionales a los recursos ordinarios de la Asociación (una “aportación adicional para el alivio de la deuda”) o ii) a través de una aportación específica del acreedor para beneficio de la Asociación al servicio para PPME o el servicio para la regularización de atrasos del fondo fiduciario para el alivio de la deuda (“aportación de transferencia para el alivio de la deuda”).
- (b) Los miembros contribuyentes que efectúen una aportación de transferencia para el alivio de la deuda: i) firmarán un acuerdo de aportación con la Asociación en calidad de administradora del fondo fiduciario para el alivio de la deuda o ii) en el caso de los miembros contribuyentes que ya estén aportando al fondo fiduciario para el alivio de la deuda, enviarán a la Asociación una notificación de aportación o asignación adicional al sector correspondiente del fondo fiduciario para el alivio de la deuda (cada una de las cuales constituirá una “notificación de transferencia para el alivio de la deuda”). En dicha notificación se dispondrá que se efectúe una aportación al sector correspondiente del fondo fiduciario para el alivio de la deuda por el monto fijado en las columnas 9 y 11 del cuadro 1a-DEG de la presente resolución, la que deberá pagarse en tres cuotas anuales iguales a más tardar 31 días después de la fecha de entrada en vigor, el 15 de enero de 2022 y el 15 de enero de 2023; queda entendido que la Asociación y cada miembro contribuyente podrán acordar una fecha de pago más temprana.
- (c) Cuando se efectúe el pago de cualquier monto de una aportación de transferencia para el alivio de la deuda a fin de compensar a la Asociación por la condonación de deuda en virtud de la Iniciativa para los PPME o para financiar operaciones de regularización de atrasos, dicho monto de la aportación de transferencia para el alivio de la deuda será tratado como una suscripción y aportación en el marco de la decimonovena reposición.

10. **Autorización para donaciones, garantías, inversiones en capital accionario e intermediación de instrumentos de gestión de riesgos.** Por este medio se autoriza a la

Asociación a suministrar financiamiento en virtud de la decimonovena reposición en forma de donaciones y garantías, inversiones en capital accionario y a través de la intermediación de productos de gestión de riesgos.

11. Administración de los fondos de la decimoctava reposición en el marco de la decimonovena reposición.

- (a) En la fecha de entrada en vigor, todos los fondos, ingresos, activos y pasivos que estén en posesión de la Asociación en virtud de la decimoctava reposición serán administrados en el marco de la decimonovena reposición, con sujeción, según proceda, a los términos y condiciones aplicables a la decimoctava reposición.
- (b) De conformidad con lo dispuesto en la el inciso a) i) de la sección 2 del artículo V del Convenio Constitutivo de la Asociación, se autoriza a la Asociación a utilizar los fondos a los que se hace referencia en el inciso a) del párrafo 11, y los fondos que de ellos se deriven en forma de principal, intereses u otros cargos, para proporcionar financiamiento en forma de donaciones, garantías e inversiones en capital accionario de acuerdo con los términos, las condiciones y las normas aplicables en virtud de la decimonovena reposición.

12. Asignación de derechos de voto en virtud de la decimonovena reposición. Conforme a la decimonovena reposición, los derechos de voto correspondientes a las suscripciones, calculados según el actual sistema de votación, se asignarán a los países miembros de la siguiente manera:

- (a) En cada fecha de pago efectivo, de conformidad con las disposiciones del inciso a) del párrafo 3 de la presente resolución, a cada miembro suscriptor que haya depositado en la Asociación un instrumento de compromiso se le asignarán los votos de suscripción especificados para él en el cuadro 2. Se asignarán a cada miembro suscriptor los votos de adhesión adicionales que se especifican en la columna c-3 del cuadro 2 cuando se asignen a ese miembro los votos de suscripción que le corresponden.
- (b) En cada fecha de pago efectivo, de conformidad con las disposiciones del inciso b) del párrafo 3 de la presente resolución, a cada miembro contribuyente que haya depositado en la Asociación un instrumento de compromiso (salvo en lo que respecta al elemento de donación de un préstamo de miembro contribuyente) se le asignará un tercio de los votos de suscripción especificados para él en el cuadro 2. En la fecha en que se asigne a cada miembro contribuyente el primer tercio de sus votos de suscripción, se le asignarán también los votos de adhesión adicionales que se especifican en la columna b-3 del cuadro 2 correspondientes a su suscripción.
- (c) A cada miembro contribuyente que haya hecho una aportación de transferencia para el alivio de la deuda se le asignará una parte proporcional de los votos de suscripción que le corresponden según lo especificado en la columna b-2 del cuadro 2, periódicamente y por lo menos dos veces al año después del pago de cualquier monto de su aportación de transferencia para el alivio de la deuda, a fin de

compensar a la Asociación por la condonación de deuda en virtud de la Iniciativa para los PPME o para financiar operaciones de regularización de atrasos.

- (d) La Asociación notificará, a cada miembro contribuyente que haya otorgado un PACC por el monto establecido en el cuadro 1b, el elemento de donación por ella determinado con respecto al PACC. Además, se asignará a cada uno de esos miembros, con respecto a dicho elemento de donación, una porción proporcional de los votos de suscripción que le corresponden según lo especificado en la columna b-2 del cuadro 2 periódicamente después del pago del PACC.
- (e) A cada país miembro que haya depositado en la Asociación un instrumento de compromiso condicionado se le asignarán votos de suscripción en el momento y en la medida de los pagos efectuados respecto de su suscripción y aportación.
- (f) A todo país miembro que deposite su instrumento de compromiso con posterioridad a cualquiera de estas fechas se le asignarán, dentro de los 31 días contados a partir de la fecha de dicho depósito, los votos de suscripción a los que el miembro tenga derecho en razón de tal depósito.
- (g) Si un país miembro no efectúa alguno de los pagos de su suscripción o su suscripción y aportación a su vencimiento, o no efectúa el pago a su vencimiento de algún monto de un préstamo de asociados en condiciones concesionarias (o de algún monto adeudado en relación con un PACC), el número de votos de suscripción asignados periódicamente a dicho miembro en virtud de la presente resolución con respecto a la decimonovena reposición se reducirá en forma proporcional a la insuficiencia de valor neto actualizado de esos pagos, pero dichos votos se le reasignarán cuando se compense posteriormente la insuficiencia de valor neto actualizado de esos pagos que haya dado lugar al mencionado ajuste.

Miembros contribuyentes		Total de aportaciones de donantes		Aportación básica				Aportación complementaria	Costos de los PPME		Regularización de los atrasos	
						del cual						
						Donación	Elemento de donación del préstamo en condiciones concesionarias					
		Porción ^{6/}	Monto (2)	Porción ^{7/}	Monto (4)	Monto (5)	Monto (6)	Monto (7)	Porción ^{8/}	Monto (9)	Porción ^{8/}	Monto (11)
		(1)		(3)					(8)		(10)	
Alemania	1/ 3/	5,62%	1 309,84	5,41%	1 218,77	1 218,77	-	-	11,37%	74,58	11,37%	16,49
Angola		0,01%	3,25	0,01%	3,25	3,25	-	-	0,00%	-	0,00%	-
Arabia Saudita		1,24%	289,19	1,27%	285,75	285,75	-	-	0,43%	2,82	0,43%	0,62
Argentina		0,02%	3,61	0,01%	2,01	2,01	-	-	0,20%	1,32	0,20%	0,29
Australia		1,07%	250,01	1,05%	237,11	237,11	-	-	1,61%	10,56	1,61%	2,33
Austria	1/	1,51%	352,88	1,54%	346,00	346,00	-	-	0,86%	5,64	0,86%	1,25
Azerbaiyán		0,02%	3,61	0,02%	3,61	3,61	-	-	0,00%	-	0,00%	-
Bélgica	1/	1,57%	365,31	1,56%	351,61	244,33	107,28	-	1,71%	11,21	1,71%	2,48
Botswana		0,01%	1,45	0,01%	1,45	1,45	-	-	0,00%	-	0,00%	-
Canadá	1/	3,45%	803,61	3,42%	770,45	686,24	84,21	-	4,14%	27,16	4,14%	6,00
China	1/	3,72%	867,57	3,85%	866,77	866,77	-	-	0,10%	0,66	0,10%	0,14
Chipre		0,02%	4,67	0,02%	4,51	4,51	-	-	0,02%	0,13	0,02%	0,03
Corea		1,40%	326,54	1,40%	315,33	315,33	-	-	1,40%	9,18	1,40%	2,03
Dinamarca		1,07%	250,41	1,07%	240,71	240,71	-	-	1,21%	7,94	1,21%	1,75
Ecuador		0,00%	0,72	0,00%	0,72	0,72	-	-	0,00%	-	0,00%	-
Egipto, Rep. Árabe de	1/	0,02%	4,20	0,02%	4,12	4,12	-	-	0,01%	0,07	0,01%	0,01
Eslovenia		0,02%	4,46	0,02%	4,23	4,23	-	-	0,03%	0,19	0,03%	0,04
España		1,01%	236,69	0,98%	220,74	220,74	-	-	1,99%	13,06	1,99%	2,89
Estados Unidos	1/	9,31%	2 171,95	8,93%	2 010,79	2 010,79	-	-	20,12%	131,99	20,12%	29,17
Estonia	3/	0,01%	3,25	0,01%	3,17	3,17	-	-	0,01%	0,06	0,01%	0,02
Filipinas		0,02%	4,05	0,02%	3,78	3,78	-	-	0,03%	0,22	0,03%	0,05
Finlandia		0,39%	91,84	0,38%	86,55	86,55	-	-	0,66%	4,33	0,66%	0,96
Francia	1/	5,06%	1 179,17	5,00%	1 126,14	1 126,14	-	-	6,62%	43,43	6,62%	9,60
Grecia	3/	0,03%	7,30	0,03%	6,89	6,89	-	-	0,05%	0,34	0,05%	0,07
Hungría	1/	0,06%	13,99	0,06%	13,51	13,51	-	-	0,06%	0,39	0,06%	0,09
India		0,67%	155,62	0,68%	152,89	152,89	-	-	0,34%	2,23	0,34%	0,49
Indonesia		0,09%	21,69	0,09%	21,28	21,28	-	-	0,05%	0,34	0,05%	0,07
Irlanda		0,35%	82,45	0,36%	80,84	80,84	-	-	0,20%	1,31	0,20%	0,29
Islandia	3/	0,04%	9,01	0,04%	8,77	8,77	-	-	0,03%	0,20	0,03%	0,04
Israel	1/	0,08%	18,84	0,08%	17,96	17,96	-	-	0,11%	0,72	0,11%	0,16
Italia	1/	2,05%	478,78	1,99%	448,34	448,34	-	-	3,80%	24,93	3,80%	5,51
Japón	1/	10,00%	2 332,42	9,79%	2 204,26	2 204,26	-	-	16,00%	104,96	16,00%	23,20
Kuwait	1/	0,20%	46,15	0,20%	44,96	44,96	-	-	0,15%	0,97	0,15%	0,21
Letonia	1/ 3/	0,01%	3,13	0,01%	3,05	3,05	-	-	0,01%	0,06	0,01%	0,02
Lituania	3/	0,02%	3,81	0,02%	3,73	3,73	-	-	0,01%	0,06	0,01%	0,02
Luxemburgo		0,21%	49,56	0,21%	48,03	48,03	-	-	0,19%	1,25	0,19%	0,28
Malasia	1/	0,03%	6,51	0,03%	5,88	5,88	-	-	0,08%	0,51	0,08%	0,12
Nigeria	3/	0,06%	14,97	0,06%	14,58	14,58	-	-	0,05%	0,32	0,05%	0,07
Noruega	1/	1,10%	257,16	1,08%	243,70	243,70	-	-	1,68%	11,02	1,68%	2,44
Nueva Zelandia		0,11%	26,34	0,11%	25,30	25,30	-	-	0,13%	0,85	0,13%	0,19
Países Bajos	4/	2,93%	682,89	2,87%	646,49	646,49	-	13,41	2,87%	18,83	2,87%	4,16
Pakistán		0,09%	19,95	0,09%	19,95	19,95	-	-	0,00%	-	0,00%	-
Polonia	1/	0,06%	14,61	0,06%	14,37	14,37	-	-	0,03%	0,19	0,03%	0,04
Portugal	1/	0,04%	9,66	0,04%	9,36	9,36	-	-	0,04%	0,24	0,04%	0,06
Reino Unido	1/	12,07%	2 814,99	12,10%	2 725,35	2 725,35	-	-	11,19%	73,41	11,19%	16,23
República Checa		0,05%	12,25	0,05%	11,76	11,76	-	-	0,06%	0,40	0,06%	0,09
República Eslovaca		0,01%	2,33	0,01%	2,25	2,25	-	-	0,01%	0,06	0,01%	0,02
Singapur		0,20%	46,65	0,20%	45,49	45,49	-	-	0,14%	0,95	0,14%	0,21
Sudáfrica	3/	0,04%	9,35	0,04%	8,63	8,63	-	-	0,09%	0,59	0,09%	0,13
Suecia		3,02%	703,88	3,02%	680,73	680,73	-	-	2,89%	18,96	2,89%	4,19
Suiza	1/	2,12%	493,79	2,11%	475,37	475,37	-	-	2,30%	15,09	2,30%	3,33
Tailandia	1/	0,02%	3,69	0,02%	3,57	3,57	-	-	0,01%	0,09	0,01%	0,02
Turquía		0,04%	9,57	0,04%	9,57	9,57	-	-	0,00%	-	0,00%	-
Subtotal de miembros contribuyentes			16 879,61		16 104,46	15 912,97	191,49	13,41		623,83		137,91
No miembros												
Bahrein	5/		0,87									
Bulgaria	5/		2,19									
Uruguay	5/		1,45									
Subtotal de no miembros			4,50									
Financiamiento adicional ^{2/}			97,07									
Total			16 981,19									

- 1/ Aportación indicativa, sujeta a aprobación gubernamental o parlamentaria.
- 2/ Representa el ingreso por inversiones generado por el uso de un plan estándar de nueve años para la conversión en efectivo.
- 3/ Incluye un aumento del porcentaje básico, resultante de la conversión en efectivo acelerada.
- 4/ Incluye aportaciones suplementarias, resultantes de la conversión en efectivo acelerada.
- 5/ No es miembro de la AIF, pero se asocia al proceso de la AIF-19 proporcionando recursos para fines específicos y en condiciones que se acordarán entre la AIF y el donante.
- 6/ Los porcentajes totales se calculan utilizando el monto fijado como meta de DEG 23 324,23 millones. Los porcentajes totales de los asociados no suman 100 %, lo que da lugar a una brecha estructural del 27 %.
- 7/ Los porcentajes básicos se calculan utilizando el monto fijado como meta de DEG 22 523,23 millones.
- 8/ Las aportaciones para la Iniciativa para los PPME y para la regularización de atrasos se calculan aplicando los porcentajes de la Iniciativa para los PPME acordada por los asociados en las reposiciones anteriores —a menos que un asociado indique otra cosa— al costo total de la Iniciativa para los PPME en la AIF-19 de DEG 656 millones y la contribución total fijada como meta para la regularización de atrasos en la AIF-19 de DEG 145 millones, respectivamente.

**Cuadro 1a-MA. Aportaciones en forma de donación y equivalentes a donaciones
a la decimonovena reposición**
(montos en la moneda de aportación [MA], millones)

Miembros contribuyentes		Total de aportaciones de donantes				Aportación básica	Aportación complementaria	Costos de los PPME	Regularización de los atrasos	Tipos de cambio
		Moneda de aportación ^{3/}	Monto ^{4/}	Monto	Elemento de donación del préstamo en condiciones concesionarias	Monto ^{4/}	Monto ^{4/}	Monto ^{4/}	Monto ^{4/}	(DEG/moneda de la aportación)
		(1)	(2)	(3)	(4)	(5)	(6)	(7)	(8)	(9)
Alemania	1/	EUR	1 607,92	6,20	-	1 495,69	-	91,91	20,32	1,23230
Angola		USD	4,50	-	-	4,50	-	-	-	1,38318
Arabia Saudita		USD	400,00	-	-	395,24	-	3,90	0,86	1,38318
Argentina		USD	5,00	-	-	2,78	-	1,82	0,40	1,38318
Australia	1/	AUD	499,18	-	-	473,60	-	20,95	4,63	1,98403
Austria	1/	EUR	433,81	1,05	-	425,32	-	6,95	1,54	1,23230
Azerbaiyán		USD	5,00	-	-	5,00	-	-	-	1,38318
Bélgica	1/	EUR	317,97	-	132,20	301,09	-	13,82	3,06	1,23230
Botswana		USD	2,00	-	-	2,00	-	-	-	1,38318
Canadá	1/ 5/	CAD	1 324,37	-	-	1 263,32	-	50,00	11,05	1,84094
		USD	-	-	116,48	-	-	-	-	1,38318
China	1/	CNY	8 223,27	-	-	8 215,68	-	6,22	1,37	9,47855
Chipre		EUR	5,76	-	-	5,56	-	0,16	0,04	1,23230
Corea		KRW	528 478,56	-	-	510 329,56	-	14 863,60	3 285,40	1 618,42291
Dinamarca		DKK	2 303,38	-	-	2 214,23	-	73,01	16,14	9,19859
Ecuador		USD	1,00	-	-	1,00	-	-	-	1,38318
Egipto, Rep. Árabe de	1/	USD	5,81	-	-	5,70	-	0,09	0,02	1,38318
Eslovenia		EUR	5,50	-	-	5,21	-	0,24	0,05	1,23230
España		EUR	291,67	-	-	272,02	-	16,09	3,56	1,23230
Estados Unidos	1/	USD	3 004,20	-	-	2 781,29	-	182,56	40,35	1,38318
Estonia		EUR	3,85	0,16	-	3,75	-	0,08	0,02	1,23230
Filipinas		USD	5,60	-	-	5,23	-	0,30	0,07	1,38318
Finlandia		EUR	114,00	-	-	107,48	-	5,34	1,18	1,23230
Francia	1/	USD	1 631,00	-	-	1 557,65	-	60,07	13,28	1,38318
Grecia		EUR	9,00	-	-	8,49	-	0,42	0,09	1,23230
Hungría	1/	HUF	5 568,09	-	-	5 376,87	-	156,60	34,62	397,87359
India		INR	15 000,00	-	-	14 737,31	-	215,14	47,55	96,38876
Indonesia		USD	30,00	-	-	29,43	-	0,47	0,10	1,38318
Irlanda		EUR	101,60	-	-	99,62	-	1,62	0,36	1,23230
Islandia		ISK	1 468,75	61,68	-	1 427,95	-	33,41	7,39	169,78273
Israel	1/	ILS	93,20	-	-	88,84	-	3,57	0,79	4,94639
Italia	1/	EUR	590,00	-	-	552,49	-	30,72	6,79	1,23230
Japón	1/	JPY	352 479,68	-	-	333 111,93	-	15 861,73	3 506,02	151,12168
Kuwait	1/	KWD	19,41	-	-	18,91	-	0,41	0,09	0,42063
Letonia	1/	EUR	3,73	0,13	-	3,63	-	0,08	0,02	1,23230
Lituania		EUR	4,50	0,19	-	4,41	-	0,07	0,02	1,23230
Luxemburgo		EUR	61,07	-	-	59,19	-	1,54	0,34	1,23230
Malasia		USD	9,00	-	-	8,14	-	0,70	0,16	1,38318
Nigeria		USD	20,00	0,71	-	19,46	-	0,44	0,10	1,38318
Noruega	1/	NOK	3 089,68	-	-	2 928,00	-	132,41	29,27	12,01475
Nueva Zelandia		NZD	54,93	-	-	52,76	-	1,78	0,39	2,08510
Países Bajos		EUR	825,00	16,52	-	796,67	-	23,20	5,13	1,23230
Pakistán		USD	27,60	-	-	27,60	-	-	-	1,38318
Polonia	1/	EUR	18,00	-	-	17,71	-	0,24	0,05	1,23230
Portugal	1/	EUR	11,90	-	-	11,53	-	0,30	0,07	1,23230
Reino Unido	1/	GBP	3 062,00	-	-	2 964,50	-	79,85	17,65	1,08775
República Checa		EUR	15,09	-	-	14,49	-	0,49	0,11	1,23230
República Eslovaca		EUR	2,87	-	-	2,77	-	0,08	0,02	1,23230
Singapur		USD	64,52	-	-	62,92	-	1,31	0,29	1,38318
Sudáfrica		ZAR	179,32	7,53	-	164,91	-	11,80	2,61	19,99335
Suecia		SEK	9 200,00	-	-	8 897,44	-	247,79	54,77	13,07044
Suiza	1/	USD	683,00	-	-	657,52	-	20,87	4,61	1,38318
Tailandia	1/	THB	159,91	-	-	154,97	-	4,05	0,89	43,35795
Turquía		USD	13,24	-	-	13,24	-	-	-	1,38318
<i>No miembros</i>										
Bahrein	2/	USD	1,20							1,38318
Bulgaria	2/	EUR	2,70							1,23230
Uruguay	2/	USD	2,00							1,38318

^{1/} Aportación indicativa, sujeta a aprobación gubernamental o parlamentaria.

^{2/} No es miembro de la AIF, pero se asocia al proceso de la AIF-19 proporcionando recursos para fines específicos y en condiciones que se acordarán entre la AIF y el donante.

^{3/} Las aportaciones de los países con una tasa de inflación media superior al 10 % en el período 2016-18 se denominarán en DEG o en cualquier moneda utilizada para la valoración del DEG y acordada con la Asociación.

^{4/} Los montos en la moneda de aportación (MA) no incluyen los créditos individuales por aceleración (cuando corresponda) y los elementos de donación de préstamo en condiciones concesionarias (cuando corresponda), que se incluyen en los montos en DEG. El monto equivalente en MA de cada crédito individual por aceleración o elemento de donación de préstamo en condiciones concesionarias se muestra por separado en las columnas 3 y 4, respectivamente.

^{5/} La aportación de Canadá abarca donación o elemento de donación de préstamo en condiciones concesionarias. El elemento de donación se calculó en dólares estadounidenses, sobre la base de la moneda del préstamo en condiciones concesionarias prometido por Canadá.

Cuadro 1b. Aportaciones en forma de préstamos en condiciones concesionarias a la decimonovena reposición

Miembros contribuyentes	Monto del préstamo				Plazos del préstamo		Elemento de donación del préstamo	
	Millones de DEG	Moneda	Tipo de cambio	Millones en moneda opcional	Vencimiento	Tasa de cupón en la moneda del préstamo	Millones de DEG	Millones en moneda opcional
	(1)	(2)	(3)	(4)	(5)	(6)	(7)	(8)
Bélgica ^{1/}	337,67	EUR	1,23230	416,11	10-40	0,00%	107,28	132,20
Canadá ^{1/ 2/}	455,47	USD	1,38318	630,00	5-25	1,20%	84,21	116,48

^{1/} Aportación indicativa, sujeta a aprobación gubernamental o parlamentaria.

^{2/} El financiamiento en condiciones concesionarias se promete en dólares estadounidenses (USD), con la opción de convertirlo a dólares canadienses (CAD) de conformidad con el marco del PACC de la AIF-19.

**Cuadro 2. Suscripciones, aportaciones y votos
(montos en equivalentes en USD)**

Parte I	Situación actual (antes de la AIF-19)						Valores adicionales derivados de la AIF-19			Situación teniendo en cuenta la AIF-19				Derechos de voto ajustados				
	Suscripciones que confieren derechos de (a-1)	Aportaciones (USD) (a-2)	Total de recursos acumulados (USD) (a-3)	Votos de suscripción (a-4)	Votos de adhesión (a-5)	Porcentaje de la totalidad (a-6)	Total de recursos (USD) (b-1)	Total de votos de suscripción (b-2)	Votos de adhesión (b-3)	Total de recursos acumulados (USD) (d-1)	Como % de la Parte I (d-2)	Suscripción que confiere derechos de (d-3)	Aportaciones (USD) (d-4)	Votos de suscripción (f-1)	Como % de la Parte I (f-2)	Votos de adhesión (f-3)	Total de votos (f-4)	Porcentaje de la totalidad (f-5)
País miembro																		
ALEMANIA	106 287 105	27 075 318 023	27 181 605 128	1 599 191	57 500	5,05%	1 822 309 916	42 230	2 500	29 003 915 044	10,32%	107 342 855	28 896 572 189	1 641 421	10,32%	60 000	1 701 421	4,96%
AUSTRALIA	32 723 202	5 378 674 753	5 411 397 955	318 338	57 500	1,14%	347 840 079	7 595	2 500	5 759 238 034	2,05%	32 913 077	5 726 324 957	325 933	2,05%	60 000	385 933	1,13%
AUSTRIA	11 679 213	3 692 923 037	3 704 602 250	217 900	57 500	0,84%	490 952 511	19 539	2 500	4 195 554 761	1,49%	12 167 688	4 183 387 073	237 439	1,49%	60 000	297 439	0,87%
BÉLGICA	17 517 482	4 852 949 365	4 870 466 847	286 528	57 500	1,05%	507 376 200	17 821	2 500	5 377 843 047	1,91%	17 963 007	5 359 880 040	304 349	1,91%	60 000	364 349	1,06%
CANADÁ	65 782 816	12 635 933 465	12 701 716 281	747 219	57 500	2,45%	1 117 125 963	34 832	2 500	13 818 842 244	4,92%	66 653 616	13 752 188 628	782 051	4,92%	60 000	842 051	2,46%
DINAMARCA	16 709 389	3 940 946 474	3 957 655 863	232 869	57 500	0,88%	348 346 848	10 821	2 500	4 306 002 711	1,53%	16 979 914	4 289 022 797	243 690	1,53%	60 000	303 690	0,89%
EMIRATOS ÁRABES UNIDOS	10 729	5 189 119	5 199 848	619	748	0,00%	-	-	-	5 199 848	0,00%	10 729	5 189 119	619	0,00%	748	1 367	0,00%
ESLOVENIA	13 053 362	43 969 159	57 022 521	3 355	57 500	0,19%	6 209 531	223	2 500	63 232 052	0,02%	13 058 937	50 173 115	3 578	0,02%	60 000	63 578	0,19%
ESPAÑA	22 015 748	4 816 960 105	4 838 975 853	284 715	57 500	1,04%	329 297 085	7 774	2 500	5 168 272 938	1,84%	22 210 098	5 146 062 840	292 489	1,84%	60 000	352 489	1,03%
ESTADOS UNIDOS	474 173 187	53 246 374 715	53 720 547 902	3 160 624	56 600	9,80%	3 021 779 106	50 600	2 500	56 742 327 008	20,19%	475 438 187	56 266 888 821	3 211 224	20,19%	59 100	3 270 324	9,54%
ESTONIA	273 927	17 661 188	17 935 115	1 055	50 800	0,16%	4 526 262	216	2 500	22 461 377	0,01%	279 327	22 182 050	1 271	0,01%	53 300	54 571	0,16%
FINLANDIA	9 986 551	2 220 161 739	2 228 148 290	131 065	57 500	0,57%	127 786 248	2 265	2 500	2 355 934 538	0,84%	8 043 176	2 347 891 362	133 330	0,84%	60 000	193 330	0,56%
FRANCIA	93 213 253	18 764 295 118	18 857 508 371	1 109 388	57 500	3,55%	1 640 159 193	50 638	2 500	20 497 667 564	7,29%	94 479 203	20 403 188 361	1 160 026	7,29%	60 000	1 220 026	3,56%
GRECIA	4 020 390	221 164 520	225 184 910	13 252	45 900	0,18%	10 161 051	67	2 500	235 345 961	0,08%	4 022 065	231 323 896	13 319	0,08%	48 400	61 719	0,18%
IRLANDA	4 990 175	822 638 780	827 628 955	48 680	57 500	0,32%	114 706 976	4 650	2 500	942 335 931	0,34%	5 106 425	937 229 506	53 330	0,34%	60 000	113 330	0,33%
ISLANDIA	276 225	104 149 301	104 425 526	6 141	57 500	0,19%	12 538 070	478	2 500	116 963 596	0,04%	288 175	116 675 421	6 619	0,04%	60 000	66 619	0,19%
ITALIA	39 206 448	11 013 098 909	11 052 305 357	650 241	57 500	2,16%	666 113 347	12 941	2 500	11 718 418 704	4,17%	39 529 973	11 678 888 731	663 182	4,17%	60 000	723 182	2,11%
JAPÓN	104 393 408	42 365 973 457	42 470 366 865	2 498 467	57 500	7,79%	3 245 038 737	88 709	2 500	45 715 405 602	16,27%	106 611 133	45 608 794 469	2 587 176	16,27%	60 000	2 647 176	7,72%
KUWAIT	5 723 990	1 060 536 763	1 066 260 753	62 711	56 600	0,36%	64 200 419	1 265	2 500	1 130 461 172	0,40%	5 755 615	1 124 705 557	63 976	0,40%	59 100	123 076	0,36%
LETONIA	244 144	16 922 423	17 166 567	1 005	57 500	0,18%	4 357 108	213	2 500	21 523 675	0,01%	249 469	21 274 206	1 218	0,01%	60 000	61 218	0,18%
LITUANIA	539 923	14 630 297	15 170 220	892	56 600	0,18%	5 293 789	266	2 500	20 464 009	0,01%	546 573	19 917 436	1 158	0,01%	59 100	60 258	0,18%
LUXEMBURGO	1 055 655	404 864 337	405 919 992	23 875	57 500	0,25%	68 948 376	2 999	2 500	474 868 368	0,17%	1 130 630	473 737 738	26 874	0,17%	60 000	86 874	0,25%
NORUEGA	14 992 962	4 512 509 926	4 527 502 888	266 370	57 500	0,99%	357 776 108	10 103	2 500	4 885 278 996	1,74%	15 245 537	4 870 033 459	276 473	1,74%	60 000	336 473	0,98%
NUEVA ZELANDIA	575 152	390 489 093	391 064 245	23 006	57 500	0,25%	36 643 219	1 199	2 500	427 707 464	0,15%	605 127	427 102 337	24 205	0,15%	60 000	84 205	0,25%
PAÍSES BAJOS	47 706 502	9 308 099 891	9 355 806 393	550 383	57 500	1,85%	949 972 352	32 853	2 500	10 305 778 745	3,67%	48 527 827	10 257 250 918	583 236	3,67%	60 000	643 236	1,88%
PORTUGAL	4 771 403	330 270 711	335 042 114	19 721	57 500	0,24%	13 435 168	-	2 500	348 477 282	0,12%	4 771 403	343 705 879	19 721	0,12%	60 000	79 721	0,23%
REINO UNIDO	212 134 441	34 767 533 976	34 979 668 417	2 058 077	57 500	6,44%	3 916 414 657	143 173	2 500	38 896 083 074	13,84%	215 713 766	38 680 369 308	2 201 250	13,84%	60 000	2 261 250	6,60%
RUSSIA	3 161 416	892 323 353	895 484 769	52 659	57 500	0,34%	-	-	-	895 484 769	0,32%	3 161 416	892 323 353	52 659	0,33%	57 500	110 159	0,32%
SUDÁFRICA	12 543 972	274 258 454	286 802 426	16 868	57 500	0,23%	12 999 516	99	2 500	299 801 942	0,11%	12 546 447	287 255 495	16 967	0,11%	60 000	76 967	0,22%
SUECIA	27 617 860	9 596 511 520	9 624 129 380	566 161	57 500	1,90%	979 287 458	33 919	2 500	10 603 416 838	3,77%	28 465 835	10 574 951 003	600 080	3,77%	60 000	660 080	1,93%
SUIZA	18 035 539	5 936 620 232	5 954 655 771	350 355	57 500	1,24%	686 994 767	25 517	2 500	6 641 650 538	2,36%	18 673 464	6 622 977 074	375 872	2,36%	60 000	435 872	1,27%
Subtotal de la Parte I	1 363 415 569	258 723 952 203	260 087 367 772	15 301 730	1 704 748	51,80%	20 908 590 060	603 005	72 500	280 995 957 832	100,00%	1 378 490 694	279 617 467 138	15 904 735	100%	1 777 248	17 681 983	51,59%
Subtotal de la Parte II	664 923 929	9 585 948 699	10 250 872 628	7 667 478	8 156 900	48,20%								8 081 945	100%	8 511 900	16 593 845	48,41%
Total general	2 028 339 498	268 309 900 902	270 338 240 400	22 969 208	9 861 648	100,00%								23 986 680	100%	10 289 148	34 275 828	100,00%

Notas: **Situación actual**, columnas (a-1) a (a-6): Se ha partido del supuesto de que los países miembros que tienen compromisos pendientes de suscripción o aportación a alguna reposición anterior cumplirán con sus obligaciones. A los efectos del ajuste de los derechos de voto, las cantidades se han calculado multiplicando las suscripciones y aportaciones realizadas hasta la tercera reposición inclusive (que estaban expresadas en dólares estadounidenses del peso y pureza vigentes el 1 de enero de 1960) por 1,20635, y sumándoles los equivalentes en dólares de las suscripciones y aportaciones correspondientes a las reposiciones cuarta a decimioctava, calculados a los tipos de cambio convenientes.

Asignación de votos adicionales con respecto a la conversión en efectivo: Los votos de suscripción se han asignado según el valor imputado a estas aportaciones sobre la base del plan de conversión en efectivo pertinente, en lugar de las cantidades nominales que figuran en los cuadros de las aportaciones. En el caso de la AIF-19, este valor aparece en la columna (b-1) para los países miembros de la Parte I, y en la columna (e-4) para los países contribuyentes de la Parte II.

**Cuadro 2. Suscripciones, aportaciones y votos
(montos en equivalentes en USD)**

Parte II	Situación actual (antes de la AIF-19)						Asignación derivada del ejercicio de derechos prioritarios para mantener los derechos de voto de la Parte II				Recursos adicionales proporcionados en el marco de la AIF-19 en DEG o en monedas de libre convertibilidad				Derechos de voto ajustados					
	Suscripciones que confieren derechos de voto (USD)		Total de recursos acumulados (USD)		Porcentaje de la totalidad de votos		Suscripción que confiere derechos de voto (USD)		Porcentaje de la totalidad de votos		Suscripción que confiere derechos de voto (USD)		Total de recursos adicionales (USD)		Votos de suscripción		Como % de la Parte II		Porcentaje de la totalidad de votos	
	(a-1)	Aportaciones (USD) (a-2)	(a-3)	Votos de suscripción (a-4)	Votos de adhesión (a-5)	(a-6)	(c-1)	Votos de suscripción (c-2)	Votos de adhesión (c-3)	(c-4)	(e-1)	Votos de suscripción (e-2)	Aportaciones (USD) (e-3)	(e-4)	(f-1)	(f-2)	Votos de adhesión (f-3)	Total de votos (f-4)	(f-5)	
País miembro																				
AFGANISTÁN	1 703 171	0	1 703 171	18 204	57 500	0,23%	15 975	639	2 500	0,23%	0	0	0	0	18 843	0,23%	60 000	78 843	0,23%	
ALBANIA	397 046	0	397 046	4 509	57 500	0,19%	3 950	158	2 500	0,19%	0	0	0	0	4 667	0,06%	60 000	64 667	0,19%	
ANGOLA	10 610 081	0	10 610 081	112 416	57 500	0,52%	98 625	3 945	2 500	0,52%	6 275	251	4 421 432	4 526 332	116 612	1,44%	60 000	176 612	0,52%	
ARGELIA	6 815 485	24 970 467	31 785 952	73 373	57 500	0,40%	64 375	2 575	2 500	0,40%	0	0	0	0	75 948	0,94%	60 000	135 948	0,40%	
ARGENTINA	32 451 906	124 651 892	157 103 798	367 016	57 500	1,29%	322 000	12 880	2 500	1,29%	6 650	266	4 700 608	5 029 258	380 162	4,70%	60 000	440 162	1,28%	
ARMENIA	716 931	0	716 931	7 910	57 500	0,20%	6 950	278	2 500	0,20%	0	0	0	0	8 188	0,10%	60 000	68 188	0,20%	
AZERBAIYÁN	1 221 774	0	1 221 774	13 271	57 500	0,22%	11 650	466	2 500	0,22%	7 100	284	5 010 508	5 029 258	14 021	0,17%	60 000	74 021	0,22%	
BAHAMAS, LAS	655 542	12 074 363	12 729 905	7 432	56 600	0,20%	6 525	261	2 500	0,20%	0	0	0	0	7 693	0,10%	59 100	66 793	0,19%	
BAHAGLADASH	9 048 975	0	9 048 975	95 940	57 500	0,47%	84 175	3 367	2 500	0,47%	0	0	0	0	99 307	1,23%	60 000	159 307	0,46%	
BARBADOS	509 393	1 892 596	2 401 989	5 542	57 500	0,19%	4 850	194	2 500	0,19%	0	0	0	0	5 736	0,07%	60 000	65 736	0,19%	
BELICE	345 371	0	345 371	3 926	57 500	0,19%	3 450	138	2 500	0,19%	0	0	0	0	4 064	0,05%	60 000	64 064	0,19%	
BENIN	850 001	0	850 001	9 278	57 500	0,20%	8 150	326	2 500	0,20%	0	0	0	0	9 604	0,12%	60 000	69 604	0,20%	
BHUTAN	93 629	0	93 629	1 274	57 500	0,18%	1 125	45	2 500	0,18%	0	0	0	0	1 319	0,02%	60 000	61 319	0,18%	
BOLIVIA	1 788 276	0	1 788 276	19 132	57 500	0,23%	16 775	671	2 500	0,23%	0	0	0	0	19 803	0,25%	60 000	79 803	0,23%	
BOSNIA Y HERZEGOVINA	10 246 939	0	10 246 939	13 812	57 500	0,22%	12 125	485	2 500	0,22%	0	0	0	0	14 297	0,18%	60 000	74 297	0,22%	
BOTSWANA	285 221	1 515 927	1 801 148	3 499	57 500	0,19%	3 075	123	2 500	0,19%	2 850	114	2 005 778	2 011 703	3 736	0,05%	60 000	63 736	0,19%	
BRASIL	34 849 551	960 349 675	995 199 226	462 921	57 500	1,59%	406 150	16 246	2 500	1,58%	0	0	0	0	479 167	5,93%	60 000	539 167	1,57%	
BURKINA FASO	849 977	0	849 977	9 277	57 500	0,20%	8 150	326	2 500	0,20%	0	0	0	0	9 603	0,12%	60 000	69 603	0,20%	
BURUNDI	1 286 460	0	1 286 460	13 876	57 500	0,22%	12 175	487	2 500	0,22%	0	0	0	0	14 363	0,18%	60 000	74 363	0,22%	
CABO VERDE	144 453	0	144 453	1 822	57 500	0,18%	1 600	64	2 500	0,18%	0	0	0	0	1 886	0,02%	60 000	61 886	0,18%	
CAMBOYA	1 725 838	0	1 725 838	18 594	57 500	0,23%	16 325	653	2 500	0,23%	0	0	0	0	19 247	0,24%	60 000	79 247	0,23%	
CAMERÚN	1 703 121	0	1 703 121	18 203	57 500	0,23%	15 975	639	2 500	0,23%	0	0	0	0	18 842	0,23%	60 000	78 842	0,23%	
CHAD	849 977	0	849 977	9 277	57 500	0,20%	8 150	326	2 500	0,20%	0	0	0	0	9 603	0,12%	60 000	69 603	0,20%	
CHILE	6 003 450	34 746 972	40 750 422	65 610	57 500	0,37%	57 575	2 303	2 500	0,37%	0	0	0	0	67 913	0,84%	60 000	127 913	0,37%	
CHINA	52 952 154	1 091 261 255	1 144 213 409	621 922	57 500	2,07%	545 650	21 826	2 500	2,06%	1 706 950	68 278	1 204 769 488	1 207 022 088	712 026	8,81%	60 000	772 026	2,25%	
CHIPRE	1 330 573	25 898 757	27 229 330	15 641	57 500	0,22%	13 725	549	2 500	0,22%	9 175	367	6 480 173	6 503 073	16 557	0,20%	60 000	76 557	0,22%	
COLOMBIA	6 193 331	26 659 256	32 852 587	73 191	57 500	0,40%	64 225	2 569	2 500	0,40%	0	0	0	0	75 760	0,94%	60 000	135 760	0,40%	
COMOROS	144 453	0	144 453	1 822	57 500	0,18%	1 600	64	2 500	0,18%	0	0	0	0	1 886	0,02%	60 000	61 886	0,18%	
CONGO, REPÚBLICA DEL	849 977	0	849 977	9 277	57 500	0,20%	8 150	326	2 500	0,20%	0	0	0	0	9 603	0,12%	60 000	69 603	0,20%	
CONGO, REPÚBLICA DEMOCRÁTICA	5 085 586	0	5 085 586	54 099	57 500	0,34%	47 475	1 899	2 500	0,34%	0	0	0	0	55 998	0,69%	60 000	115 998	0,34%	
COREA	7 711 374	2 367 378 497	2 375 089 871	248 065	57 500	0,93%	217 650	8 706	2 500	0,93%	642 450	25 698	453 445 331	454 305 431	282 469	3,50%	60 000	342 469	1,00%	
COSTA RICA	344 556	0	344 556	3 880	57 500	0,19%	3 400	136	2 500	0,19%	0	0	0	0	4 016	0,05%	60 000	64 016	0,19%	
COTE D'IVOIRE	1 703 121	0	1 703 121	18 203	57 500	0,23%	15 975	639	2 500	0,23%	0	0	0	0	18 842	0,23%	60 000	78 842	0,23%	
CROACIA	24 087 138	0	24 087 138	31 939	57 500	0,27%	28 025	1 121	2 500	0,27%	0	0	0	0	33 060	0,41%	60 000	93 060	0,27%	
DJIBOUTI	279 155	0	279 155	3 257	57 500	0,19%	2 850	114	2 500	0,19%	0	0	0	0	3 371	0,04%	60 000	63 371	0,18%	
DOMINICA	144 453	0	144 453	1 822	57 500	0,18%	1 600	64	2 500	0,18%	0	0	0	0	1 886	0,02%	60 000	61 886	0,18%	
ECUADOR	1 102 567	0	1 102 567	11 952	57 500	0,21%	10 475	419	2 500	0,21%	1 400	56	993 684	1 005 559	12 427	0,15%	60 000	72 427	0,21%	
EGIPTO. REP. ÁRABE DE	8 615 158	11 419 686	20 034 844	93 442	57 500	0,46%	81 975	3 279	2 500	0,46%	8 150	326	5 753 872	5 843 997	97 047	1,20%	60 000	157 047	0,46%	
EL SALVADOR	512 664	23 707	536 371	5 681	57 500	0,19%	4 975	199	2 500	0,19%	0	0	0	0	5 880	0,07%	60 000	65 880	0,19%	
ERITREA	161 568	0	161 568	2 012	57 500	0,18%	1 775	71	2 500	0,18%	0	0	0	0	2 083	0,03%	60 000	62 083	0,18%	
ESWATINI	548 261	0	548 261	6 112	57 500	0,19%	5 350	214	2 500	0,19%	0	0	0	0	6 326	0,08%	60 000	66 326	0,19%	
ETIOPIA	850 573	23 707	874 280	9 295	57 500	0,20%	8 150	326	2 500	0,20%	0	0	0	0	9 621	0,12%	60 000	69 621	0,20%	
FUJI	951 627	0	951 627	10 388	57 500	0,21%	9 125	365	2 500	0,21%	0	0	0	0	10 753	0,13%	60 000	70 753	0,21%	
FILIPINAS	8 520 682	21 210 111	29 730 793	91 601	57 500	0,45%	80 375	3 215	2 500	0,45%	7 850	314	5 544 543	5 632 768	95 130	1,18%	60 000	155 130	0,45%	
GABÓN	849 977	0	849 977	9 277	57 500	0,20%	8 150	326	2 500	0,20%	0	0	0	0	9 603	0,12%	60 000	69 603	0,20%	
GAMBIA	458 872	0	458 872	5 158	57 500	0,19%	4 525	181	2 500	0,19%	0	0	0	0	5 339	0,07%	60 000	65 339	0,19%	
GEORGIA	1 171 162	0	1 171 162	12 731	57 500	0,21%	11 175	447	2 500	0,21%	0	0	0	0	13 178	0,16%	60 000	73 178	0,21%	
GHANA	3 973 592	0	3 973 592	42 247	57 500	0,30%	37 075	1 483	2 500	0,30%	0	0	0	0	43 730	0,54%	60 000	103 730	0,30%	
GRANADA	159 092	0	159 092	1 913	57 500	0,18%	1 675	67	2 500	0,18%	0	0	0	0	1 980	0,02%	60 000	61 980	0,18%	
GUATEMALA	682 732	0	682 732	7 538	57 500	0,20%	6 625	265	2 500	0,20%	0	0	0	0	7 803	0,10%	60 000	67 803	0,20%	
GUINEA	1 703 121	0	1 703 121	18 203	57 500	0,23%	15 975	639	2 500	0,23%	0	0	0	0	18 842	0,23%	60 000	78 842	0,23%	
GUINEA ECUATORIAL	548 058	0	548 058	6 107	57 500	0,19%	5 350	214	2 500	0,19%	0	0	0	0	6 321	0,08%	60 000	66 321	0,19%	
GUINEA-BISSAU	242 561	0	242 561	2 792	57 500	0,18%	2 450	98	2 500	0,18%	0									

Parte II	Situación actual (antes de la AIF-19)						Asignación derivada del ejercicio de derechos prioritarios para mantener los derechos de voto de la Parte II				Recursos adicionales proporcionados en el marco de la AIF-19 en DEG o en monedas de libre convertibilidad				Derechos de voto ajustados				
	Suscripciones que confieren derechos de voto (USD) (a-1)	Aportaciones (USD) (a-2)	Total de recursos acumulados (USD) (a-3)	Votos de suscripción (a-4)	Votos de adhesión (a-5)	Porcentaje de la totalidad de votos (a-6)	Suscripción que confiere derechos de voto (USD) (c-1)	Votos de suscripción (c-2)	Votos de adhesión (c-3)	Porcentaje de la totalidad de votos (c-4)	Suscripción que confiere derechos de voto (USD) (e-1)	Votos de suscripción (e-2)	Aportaciones (USD) (e-3)	Total de recursos adicionales (USD) (e-4)	Votos de suscripción (f-1)	Como % de la Parte II (f-2)	Votos de adhesión (f-3)	Total de votos (f-4)	Porcentaje de la totalidad de votos (f-5)
País miembro																			
HONDURAS	512 275	0	512 275	5 671	57 500	0,19%	4 975	199	2 500	0,19%	0	0	0	0	5 870	0,07%	60 000	65 870	0,19%
HUNGRÍA	13 103 284	172 080 038	185 183 322	154 040	57 500	0,64%	135 150	5 406	2 500	0,64%	27 350	1 094	19 307 848	19 470 348	160 540	1,99%	60 000	220 540	0,64%
INDIA	69 968 520	382 171 936	452 140 456	803 682	57 500	2,62%	705 100	28 204	2 500	2,61%	305 325	12 213	215 499 315	216 509 740	844 099	10,44%	60 000	904 099	2,64%
INDONESIA	18 809 946	100 951 246	119 761 192	203 581	57 500	0,80%	178 600	7 144	2 500	0,79%	42 450	1 698	29 954 495	30 175 545	212 423	2,63%	60 000	272 423	0,79%
IRÁN, REPÚBLICA ISLÁMICA DE	7 714 561	48 103 715	55 818 276	84 096	57 500	0,43%	73 775	2 951	2 500	0,43%	0	0	0	0	87 047	1,08%	60 000	147 047	0,43%
IRAQ	1 286 460	0	1 286 460	13 876	57 500	0,22%	12 175	487	2 500	0,22%	0	0	0	0	14 363	0,18%	60 000	74 363	0,22%
ISLAS MARSHALL	26 847	0	26 847	579	57 500	0,18%	500	20	2 500	0,18%	0	0	0	0	599	0,01%	60 000	60 599	0,18%
ISLAS SALOMÓN	159 092	0	159 092	1 913	57 500	0,18%	1 675	67	2 500	0,18%	0	0	0	0	1 980	0,02%	60 000	61 980	0,18%
ISRAEL	3 121 303	116 850 640	119 971 943	41 704	57 500	0,30%	36 600	1 464	2 500	0,30%	37 025	1 481	26 140 788	26 214 413	44 649	0,55%	60 000	104 649	0,31%
JORDANIA	512 275	0	512 275	5 671	57 500	0,19%	4 975	199	2 500	0,19%	0	0	0	0	5 870	0,07%	60 000	65 870	0,19%
KAZAJSTÁN	2 593 971	6 571 277	9 165 248	28 111	57 500	0,26%	24 675	987	2 500	0,26%	0	0	0	0	29 098	0,36%	60 000	89 098	0,26%
KENYA	2 831 799	0	2 831 799	30 201	57 500	0,27%	26 500	1 060	2 500	0,27%	0	0	0	0	31 261	0,39%	60 000	91 261	0,27%
KIRIBATI	110 629	0	110 629	1 459	57 500	0,18%	1 275	51	2 500	0,18%	0	0	0	0	1 510	0,02%	60 000	61 510	0,18%
KOSOVO	936 906	0	936 906	9 788	56 600	0,20%	8 600	344	2 500	0,21%	0	0	0	0	10 132	0,13%	59 100	69 232	0,20%
LESOTHO	279 155	0	279 155	3 257	57 500	0,19%	2 850	114	2 500	0,19%	0	0	0	0	3 371	0,04%	60 000	63 371	0,19%
LÍBANO	767 914	0	767 914	8 472	57 500	0,20%	7 425	297	2 500	0,20%	0	0	0	0	8 769	0,11%	60 000	68 769	0,20%
LIBERIA	1 286 460	0	1 286 460	13 876	57 500	0,22%	12 175	487	2 500	0,22%	0	0	0	0	14 363	0,18%	60 000	74 363	0,22%
LIBIA	1 703 121	0	1 703 121	18 203	57 500	0,23%	15 975	639	2 500	0,23%	0	0	0	0	18 842	0,23%	60 000	78 842	0,23%
MACEDONIA DEL NORTE	4 514 227	0	4 514 227	6 299	57 500	0,19%	5 525	221	2 500	0,19%	0	0	0	0	6 520	0,08%	60 000	66 520	0,19%
MADAGASCAR	1 703 121	0	1 703 121	18 203	57 500	0,23%	15 975	639	2 500	0,23%	0	0	0	0	18 842	0,23%	60 000	78 842	0,23%
MALASIA	4 329 262	56 201 013	60 530 275	48 568	57 500	0,32%	42 600	1 704	2 500	0,32%	12 750	510	8 997 314	9 052 664	50 782	0,63%	60 000	110 782	0,32%
MALAWI	1 286 460	0	1 286 460	13 876	57 500	0,22%	12 175	487	2 500	0,22%	0	0	0	0	14 363	0,18%	60 000	74 363	0,22%
MALDIVAS	60 151	0	60 151	924	57 500	0,18%	800	32	2 500	0,18%	0	0	0	0	956	0,01%	60 000	60 956	0,18%
MALÍ	1 470 255	0	1 470 255	15 796	57 500	0,22%	13 850	554	2 500	0,22%	0	0	0	0	16 350	0,20%	60 000	76 350	0,22%
MARRUECOS	5 942 100	0	5 942 100	63 156	57 500	0,37%	55 400	2 216	2 500	0,37%	0	0	0	0	65 372	0,81%	60 000	125 372	0,37%
MAURICIO	1 457 576	35 560	1 493 136	15 761	57 500	0,22%	13 825	553	2 500	0,22%	0	0	0	0	16 314	0,20%	60 000	76 314	0,22%
MAURITANIA	849 977	0	849 977	9 277	57 500	0,20%	8 150	326	2 500	0,20%	0	0	0	0	9 603	0,12%	60 000	69 603	0,20%
MÉXICO	15 909 333	380 043 877	395 953 210	210 861	57 500	0,82%	185 000	7 400	2 500	0,82%	0	0	0	0	218 261	2,70%	60 000	278 261	0,81%
MICRONESIA, ESTADOS FEDERAD	43 817	0	43 817	763	57 500	0,18%	675	27	2 500	0,18%	0	0	0	0	790	0,01%	60 000	60 790	0,18%
MOLDOVA	952 581	0	952 581	10 415	57 500	0,21%	9 150	366	2 500	0,21%	0	0	0	0	10 781	0,13%	60 000	70 781	0,21%
MONGOLIA	397 045	0	397 045	4 509	57 500	0,19%	3 950	158	2 500	0,19%	0	0	0	0	4 667	0,06%	60 000	64 667	0,19%
MONTENEGRO	776 764	0	776 764	7 833	56 600	0,20%	6 875	275	2 500	0,20%	0	0	0	0	8 108	0,10%	59 100	67 208	0,20%
MOZAMBIQUE	2 309 820	0	2 309 820	24 654	57 500	0,25%	21 625	865	2 500	0,25%	0	0	0	0	25 519	0,32%	60 000	85 519	0,25%
MYANMAR	3 405 842	0	3 405 842	36 350	57 500	0,29%	31 900	1 276	2 500	0,29%	0	0	0	0	37 626	0,47%	60 000	97 626	0,28%
NEPAL	849 977	0	849 977	9 277	57 500	0,20%	8 150	326	2 500	0,20%	0	0	0	0	9 603	0,12%	60 000	69 603	0,20%
NICARAGUA	512 275	0	512 275	5 671	57 500	0,19%	4 975	199	2 500	0,19%	0	0	0	0	5 870	0,07%	60 000	65 870	0,19%
NÍGER	849 977	0	849 977	9 277	57 500	0,20%	8 150	326	2 500	0,20%	0	0	0	0	9 603	0,12%	60 000	69 603	0,20%
NIGERIA	5 675 394	14 960 995	20 636 389	60 878	57 500	0,36%	53 400	2 136	2 500	0,36%	29 400	1 176	20 744 230	20 827 030	64 190	0,79%	60 000	124 190	0,36%
OMÁN	516 902	1 031 875	1 548 777	5 851	57 500	0,19%	5 125	205	2 500	0,19%	0	0	0	0	6 056	0,07%	60 000	66 056	0,19%
PAKISTÁN	17 161 403	36 254 898	53 416 301	187 533	57 500	0,75%	164 525	6 581	2 500	0,74%	39 050	1 562	27 557 927	27 761 502	195 676	2,42%	60 000	255 676	0,75%
PALAU	40 000	0	40 000	610	57 500	0,18%	525	21	2 500	0,18%	0	0	0	0	631	0,01%	60 000	60 631	0,18%
PANAMÁ	46 037	0	46 037	843	57 500	0,18%	750	30	2 500	0,18%	0	0	0	0	873	0,01%	60 000	60 873	0,18%
PAPUA NEW GUINEA	1 456 803	0	1 456 803	15 739	57 500	0,22%	13 800	552	2 500	0,22%	0	0	0	0	16 291	0,20%	60 000	76 291	0,22%
PARAGUAY	512 275	0	512 275	5 671	57 500	0,19%	4 975	199	2 500	0,19%	0	0	0	0	5 870	0,07%	60 000	65 870	0,19%
PERÚ	3 013 527	15 602 676	18 616 203	33 037	57 500	0,28%	28 975	1 159	2 500	0,28%	0	0	0	0	34 196	0,42%	60 000	94 196	0,27%
POLONIA	51 585 341	93 087 645	144 672 986	558 139	57 500	1,88%	489 675	19 587	2 500	1,87%	28 050	1 122	19 804 377	20 322 102	578 848	7,16%	60 000	638 848	1,86%
REPÚBLICA ÁRABE SIRIA	1 604 268	0	1 604 268	17 204	57 500	0,23%	15 100	604	2 500	0,23%	0	0	0	0	17 808	0,22%	60 000	77 808	0,23%
REPÚBLICA CENTROAFRICANA	849 977	0	849 977	9 277	57 500	0,20%	8 150	326	2 500	0,20%	0	0	0	0	9 603	0,12%	60 000	69 603	0,20%
REPÚBLICA CHECA	6 351 706	134 114 241	140 465 947	75 970	57 500	0,41%	66 650	2 666	2 500	0,41%	24 000	960	16 942 039	17 032 689	79 596	0,98%	60 000	139 596	0,41%
REPÚBLICA DEMOCRÁTICA POPU	849 977	0	849 977	9 277	57 500	0,20%	8 150	326	2 500	0,20%	0	0	0	0	9 603	0,12%	60 000	69 603	0,20%
REPÚBLICA DOMINICANA	684 413	68 614	753 027	7 600	57 500	0,20%	6 675	267	2 500	0,20%	0	0	0	0	7 867	0,10%	60 000	67 867	0,20%
REPÚBLICA ESLOVACA	3 169 841	30 662 521	33 832 362	36 697	57 500	0,29%	32 200	1 288	2 500	0,29%	4 525	181	3 202 536	3 239 261	38 166	0,47%	60 000	98 166	0,29%
REPÚBLICA KIRQUISA	682 488	0	682 488	7 523	57 500	0,20%	6 600	264	2 500	0,20%	0	0	0	0	7 787	0,10%	60 000	67 787	0,20%
RUMANIA	5 671 201	0	5 671 201	59 234	56 600	0,35%	51 975	2 079	2 500	0,36%	0	0	0	0	61 313	0,76%	59 100	120 413	0,35%
RWANDA	1 286 460	0	1 286 460	13 876	57 500	0,22%	12 175	487	2 500	0,22%	0	0	0	0	14 363	0,18%	60 000	74 363	0,22%

Parte II	Situación actual (antes de la AIF-19)						Asignación derivada del ejercicio de derechos prioritarios para mantener los derechos de voto de la Parte II				Recursos adicionales proporcionados en el marco de la AIF-19 en DEG o en monedas de libre convertibilidad				Derechos de voto ajustados				
	Suscripciones que confieren derechos de voto (USD) (a-1)	Aportaciones (USD) (a-2)	Total de recursos acumulados (USD) (a-3)	Votos de suscripción (a-4)	Votos de adhesión (a-5)	Porcentaje de la totalidad de votos (a-6)	Suscripción que confiere derechos de voto (USD) (c-1)	Votos de suscripción (c-2)	Votos de adhesión (c-3)	Porcentaje de la totalidad de votos (c-4)	Suscripción que confiere derechos de voto (USD) (e-1)	Votos de suscripción (e-2)	Aportaciones (USD) (e-3)	Total de recursos adicionales (USD) (e-4)	Votos de suscripción (f-1)	Como % de la Parte II (f-2)	Votos de adhesión (f-3)	Total de votos (f-4)	Porcentaje de la totalidad de votos (f-5)
País miembro																			
SAMOA	159 092	0	159 092	1 913	57 500	0,18%	1 675	67	2 500	0,18%	0	0	0	0	1 980	0,02%	60 000	61 980	0,18%
SAN VICENTE Y LAS GRANADINAS	127 479	0	127 479	1 638	57 500	0,18%	1 425	57	2 500	0,18%	0	0	0	0	1 695	0,02%	60 000	61 695	0,18%
SANTA LUCÍA	261 694	0	261 694	3 051	57 500	0,18%	2 675	107	2 500	0,19%	0	0	0	0	3 158	0,04%	60 000	63 158	0,18%
SANTO TOMÉ Y PRÍNCIPE	127 661	0	127 661	1 645	57 500	0,18%	1 450	58	2 500	0,18%	0	0	0	0	1 703	0,02%	60 000	61 703	0,18%
SAUDI ARABIA	27 866 049	2 794 004 783	2 821 870 832	966 031	57 500	3,12%	847 550	33 902	2 500	3,10%	568 050	22 722	400 925 004	402 340 604	1 022 655	12,65%	60 000	1 082 655	3,16%
SENEGAL	2 831 799	0	2 831 799	30 201	57 500	0,27%	26 500	1 060	2 500	0,27%	0	0	0	0	31 261	0,39%	60 000	91 261	0,27%
SERBIA	29 901 768	0	29 901 768	39 558	57 500	0,30%	34 700	1 388	2 500	0,30%	0	0	0	0	40 946	0,51%	60 000	100 946	0,29%
SIERRA LEONA	1 286 460	0	1 286 460	13 876	57 500	0,22%	12 175	487	2 500	0,22%	0	0	0	0	14 363	0,18%	60 000	74 363	0,22%
SINGAPUR	1 093 858	255 881 441	256 975 299	26 944	56 600	0,25%	23 650	946	2 500	0,26%	91 750	3 670	64 764 585	64 879 985	31 560	0,39%	59 100	90 660	0,26%
SOMALIA	1 286 460	0	1 286 460	13 876	57 500	0,22%	12 175	487	2 500	0,22%	0	0	0	0	14 363	0,18%	60 000	74 363	0,22%
SRI LANKA	5 098 957	0	5 098 957	54 153	57 500	0,34%	47 500	1 900	2 500	0,34%	0	0	0	0	56 053	0,69%	60 000	116 053	0,34%
ST. KITTS Y NEVIS	228 296	0	228 296	2 705	57 500	0,18%	2 375	95	2 500	0,18%	0	0	0	0	2 800	0,03%	60 000	62 800	0,18%
SUDÁN	1 703 121	0	1 703 121	18 203	57 500	0,23%	15 975	639	2 500	0,23%	0	0	0	0	18 842	0,23%	60 000	78 842	0,23%
SUDÁN DEL SUR	602 425	0	602 425	6 297	56 600	0,19%	5 525	221	2 500	0,19%	0	0	0	0	6 518	0,08%	59 100	65 618	0,19%
TAILANDIA	5 112 832	9 069 328	14 182 160	54 708	57 500	0,34%	48 000	1 920	2 500	0,34%	7 200	288	5 076 006	5 131 206	56 916	0,70%	60 000	116 916	0,34%
TANZANÍA	2 831 799	0	2 831 799	30 201	57 500	0,27%	26 500	1 060	2 500	0,27%	0	0	0	0	31 261	0,39%	60 000	91 261	0,27%
TAYIKISTÁN	632 946	0	632 946	7 023	57 500	0,20%	6 150	246	2 500	0,20%	0	0	0	0	7 269	0,09%	60 000	67 269	0,20%
TIMOR-LESTE	484 250	0	484 250	5 031	56 600	0,19%	4 425	177	2 500	0,19%	0	0	0	0	5 208	0,06%	59 100	64 308	0,19%
TOGO	1 286 460	0	1 286 460	13 876	57 500	0,22%	12 175	487	2 500	0,22%	0	0	0	0	14 363	0,18%	60 000	74 363	0,22%
TONGA	127 479	0	127 479	1 638	57 500	0,18%	1 425	57	2 500	0,18%	0	0	0	0	1 695	0,02%	60 000	61 695	0,18%
TRINIDAD Y TABAGO	2 278 239	0	2 278 239	24 380	57 500	0,25%	21 400	856	2 500	0,25%	0	0	0	0	25 236	0,31%	60 000	85 236	0,25%
TÚNEZ	2 549 480	0	2 549 480	27 298	57 500	0,26%	23 950	958	2 500	0,26%	0	0	0	0	28 256	0,35%	60 000	88 256	0,26%
TURQUÍA	10 414 930	234 123 512	244 538 442	133 951	57 500	0,58%	117 525	4 701	2 500	0,58%	18 675	747	13 181 274	13 317 474	139 399	1,72%	60 000	199 399	0,58%
TUVALU	33 567	0	33 567	353	56 600	0,17%	300	12	2 500	0,18%	0	0	0	0	365	0,00%	59 100	59 465	0,17%
UCRANIA	10 514 641	0	10 514 641	108 598	56 600	0,50%	95 275	3 811	2 500	0,51%	0	0	0	0	112 409	1,39%	59 100	171 509	0,50%
UGANDA	2 831 799	0	2 831 799	30 201	57 500	0,27%	26 500	1 060	2 500	0,27%	0	0	0	0	31 261	0,39%	60 000	91 261	0,27%
UZBEKISTÁN	2 079 348	0	2 079 348	22 357	57 500	0,24%	19 625	785	2 500	0,24%	0	0	0	0	23 142	0,29%	60 000	83 142	0,24%
VANUATU	328 631	0	328 631	3 752	57 500	0,19%	3 300	132	2 500	0,19%	0	0	0	0	3 884	0,05%	60 000	63 884	0,19%
VIETNAM	2 549 480	0	2 549 480	27 298	57 500	0,26%	23 950	958	2 500	0,26%	0	0	0	0	28 256	0,35%	60 000	88 256	0,26%
YEMEN, REPÚBLICA DEL	2 644 692	0	2 644 692	26 191	57 500	0,25%	22 975	919	2 500	0,26%	0	0	0	0	27 110	0,34%	60 000	87 110	0,25%
ZAMBIA	4 531 337	0	4 531 337	48 261	57 500	0,32%	42 350	1 694	2 500	0,32%	0	0	0	0	49 955	0,62%	60 000	109 955	0,32%
ZIMBABWE	6 924 993	0	6 924 993	73 294	57 500	0,40%	64 300	2 572	2 500	0,40%	0	0	0	0	75 866	0,94%	60 000	135 866	0,40%
Subtotal de la Parte II	664 923 929	9 585 948 699	10 250 872 628	7 667 478	8 156 900	48,20%	6 727 225	269 089	355 000	48,21%	3 634 450	145 378	2 565 223 155	2 573 184 030	8 081 945	100%	8 511 900	16 593 845	48,41%
Subtotal de la Parte I	1 363 415 569	258 723 952 203	260 087 367 772	15 301 730	1 704 748	51,80%									15 904 735	100%	1 777 248	17 681 983	51,59%
Total general	2 028 339 498	268 309 900 902	270 338 240 400	22 969 208	9 861 648	100,00%									23 986 680	100%	10 289 148	34 275 828	100,00%

Notas: **Situación actual**, columnas (a-1) a (a-6): Se ha partido del supuesto de que los países miembros que tienen compromisos pendientes de suscripción o aportación a alguna reposición anterior cumplirán con sus obligaciones. A los efectos del ajuste de los derechos de voto, las cantidades se han calculado multiplicando las suscripciones y aportaciones realizadas hasta la tercera reposición inclusive (que estaban expresadas en dólares estadounidenses del peso y pureza vigentes el 1 de enero de 1960) por 1,20635, y sumándoles los equivalentes en dólares de las suscripciones y aportaciones correspondientes a las reposiciones cuarta a decimoctava, calculados a los tipos de cambio convenidos.

Asignación de votos adicionales con respecto a la conversión en efectivo: Los votos de suscripción se han asignado según el valor imputado a estas aportaciones sobre la base del plan de conversión en efectivo pertinente, en lugar de las cantidades nominales que figuran en los cuadros de las aportaciones. En el caso de la AIF-19, este valor aparece en la columna (b-1) para los países miembros de la Parte I, y en la columna (e-4) para los países contribuyentes de la Parte II.

Recursos adicionales proporcionados en el marco de la AIF-19 en DEG o en monedas de libre convertibilidad: Las cantidades de la columna e-4 corresponden a los recursos adicionales proporcionados en el marco de la AIF-19 por los países miembros de la Parte II en DEG o en monedas de libre convertibilidad, según consta en el cuadro 1A-MA. El equivalente en dólares estadounidenses se ha obtenido convirtiendo los montos en DEG según el promedio de los tipos de cambio del dólar estadounidense frente al DEG en el período comprendido entre el 1 de marzo y el 31 de agosto de 2019 (DEG 1 = USD 1,38318). Estas cantidades se dividen en suscripciones que confieren derechos de voto (columnas [c-1] y [e-1]) y aportaciones (columna [e-3]).

Actualización de los países miembros de la Parte II: El cuadro se ha actualizado para mostrar los países que se prevé que integren la Parte II.

ASOCIACIÓN INTERNACIONAL DE FOMENTO

Aumento de los recursos: Decimonovena reposición

Instrumento de compromiso

El presente instrumento de compromiso se refiere a la resolución n.º ____ de la Junta de Gobernadores de la Asociación Internacional de Fomento titulada “Aumento de los recursos: Decimonovena reposición”, aprobada el _____ de 2020 (la “resolución”).

El Gobierno de _____ POR EL PRESENTE NOTIFICA a la Asociación, conforme a lo dispuesto en el párrafo 2 de la resolución, que efectuará la(s) _____²⁵⁶ que allí se autoriza(n) de acuerdo con las disposiciones de la resolución en la cantidad de _____ [de la cual el monto de _____ representa el elemento de donación de un préstamo de los asociados en condiciones concesionarias]²⁵⁷.

(Fecha) (Nombre y cargo)²⁵⁸

²⁵⁶ Este modelo de instrumento de compromiso podrá utilizarse a los fines de la aportación ordinaria de un miembro contribuyente, de toda aportación adicional para el alivio de la deuda y de toda aportación adicional en compensación por las donaciones, ya sea en instrumentos independientes o en un instrumento conjunto. Los miembros contribuyentes deberán consignar las palabras “suscripción y aportación” tanto en el caso de las aportaciones ordinarias como en el de las aportaciones adicionales para el alivio de la deuda, y los miembros suscriptores deberán consignar la palabra “suscripción” solamente.

²⁵⁷ Conforme a lo dispuesto en el inciso a) del párrafo 5 de la resolución sobre la decimonovena reposición, los miembros deberán denominar su suscripción y aportación o solamente su suscripción, según corresponda, ya sea en DEG, en su propia moneda (si es de libre convertibilidad) o, con la aprobación de la Asociación, en la moneda de libre convertibilidad de otro país miembro. El pago se efectuará conforme a las disposiciones del inciso b) del párrafo 5 de la resolución.

²⁵⁸ El instrumento de compromiso deberá ser suscrito en nombre del Gobierno por un representante debidamente autorizado.

Apéndice II

**Plan de conversión en efectivo de las aportaciones a la AIF-19
(porcentaje del total de las aportaciones)**

<u>Ejercicio</u>	<u>Plan estándar</u>
2021	3,1
2022	7,7
2023	13,5
2024	15,6
2025	15,8
2026	14,2
2027	12,6
2028	10,2
2029	7,3
	<hr/>
	100,0

ANEXO 14: APORTACIONES DE LOS ASOCIADOS DE LA AIF-19 EN USD

**CUADRO A14.1: APORTACIONES EN FORMA DE DONACIONES Y EQUIVALENTES A DONACIONES
A LA DECIMONOVENA REPOSICIÓN**

(montos en millones de USD⁹)

		Total de aportaciones de donantes		Aportación básica				Aportación complementaria	Costos de los PPME		Regularización de los atrasos	
				del cual								
				de la donación		donación del Préstamo en condiciones concesionarias						
		Porción ^{6/} (1)	Monto (2)	Porción ^{7/} (3)	Monto (4)	Monto (5)	Monto (6)	Monto (7)	Porción ^{8/} (8)	Monto (9)	Porción ^{8/} (10)	Monto (11)
Miembros contribuyentes												
Alemania	1/ 3/	5,62%	1 811,75	5,41%	1 685,78	1 685,78	-	-	11,37%	103,16	11,37%	22,81
Angola		0,01%	4,50	0,01%	4,50	4,50	-	-	0,00%	-	0,00%	-
Arabia Saudita		1,24%	400,00	1,27%	395,24	395,24	-	-	0,43%	3,90	0,43%	0,86
Argentina		0,02%	5,00	0,01%	2,78	2,78	-	-	0,20%	1,82	0,20%	0,40
Australia		1,07%	345,80	1,05%	327,97	327,97	-	-	1,61%	14,61	1,61%	3,23
Austria	1/	1,51%	488,10	1,54%	478,57	478,57	-	-	0,86%	7,80	0,86%	1,73
Azerbaiyán		0,02%	5,00	0,02%	5,00	5,00	-	-	0,00%	-	0,00%	-
Bélgica	1/	1,57%	505,29	1,56%	486,34	337,95	148,39	-	1,71%	15,51	1,71%	3,43
Botswana		0,01%	2,00	0,01%	2,00	2,00	-	-	0,00%	-	0,00%	-
Canadá	1/	3,45%	1 111,54	3,42%	1 065,67	949,19	116,48	-	4,14%	37,57	4,14%	8,30
China	1/	3,72%	1 200,00	3,85%	1 198,89	1 198,89	-	-	0,10%	0,91	0,10%	0,20
Chipre		0,02%	6,47	0,02%	6,24	6,24	-	-	0,02%	0,18	0,02%	0,04
Corea		1,40%	451,66	1,40%	436,15	436,15	-	-	1,40%	12,70	1,40%	2,81
Dinamarca		1,07%	346,36	1,07%	332,95	332,95	-	-	1,21%	10,98	1,21%	2,43
Ecuador		0,00%	1,00	0,00%	1,00	1,00	-	-	0,00%	-	0,00%	-
Egipto, Rep. Árabe de	1/	0,02%	5,81	0,02%	5,70	5,70	-	-	0,01%	0,09	0,01%	0,02
Eslovenia		0,02%	6,17	0,02%	5,85	5,85	-	-	0,03%	0,27	0,03%	0,06
España		1,01%	327,38	0,98%	305,33	305,33	-	-	1,99%	18,06	1,99%	4,00
Estados Unidos	1/	9,31%	3 004,20	8,93%	2 781,29	2 781,29	-	-	20,12%	182,56	20,12%	40,35
Estonia	3/	0,01%	4,50	0,01%	4,39	4,39	-	-	0,01%	0,09	0,01%	0,02
Filipinas		0,02%	5,60	0,02%	5,23	5,23	-	-	0,03%	0,30	0,03%	0,07
Finlandia		0,39%	127,04	0,38%	119,72	119,72	-	-	0,66%	5,99	0,66%	1,32
Francia	1/	5,06%	1 631,00	5,00%	1 557,65	1 557,65	-	-	6,62%	60,07	6,62%	13,28
Grecia	3/	0,03%	10,10	0,03%	9,53	9,53	-	-	0,05%	0,47	0,05%	0,10
Hungría	1/	0,06%	19,36	0,06%	18,69	18,69	-	-	0,06%	0,54	0,06%	0,12
India		0,67%	215,25	0,68%	211,48	211,48	-	-	0,34%	3,09	0,34%	0,68
Indonesia		0,09%	30,00	0,09%	29,43	29,43	-	-	0,05%	0,47	0,05%	0,10
Irlanda		0,35%	114,04	0,36%	111,82	111,82	-	-	0,20%	1,82	0,20%	0,40
Islandia	3/	0,04%	12,47	0,04%	12,14	12,14	-	-	0,03%	0,27	0,03%	0,06
Israel	1/	0,08%	26,06	0,08%	24,84	24,84	-	-	0,11%	1,00	0,11%	0,22
Italia	1/	2,05%	662,24	1,99%	620,14	620,14	-	-	3,80%	34,48	3,80%	7,62
Japón	1/	10,00%	3 226,16	9,79%	3 048,89	3 048,89	-	-	16,00%	145,18	16,00%	32,09
Kuwait	1/	0,20%	63,83	0,20%	62,18	62,18	-	-	0,15%	1,35	0,15%	0,30
Letonia	1/ 3/	0,01%	4,33	0,01%	4,22	4,22	-	-	0,01%	0,09	0,01%	0,02
Lituania	3/	0,02%	5,26	0,02%	5,16	5,16	-	-	0,01%	0,08	0,01%	0,02
Luxemburgo		0,21%	68,55	0,21%	66,44	66,44	-	-	0,19%	1,73	0,19%	0,38
Malasia	1/	0,03%	9,00	0,03%	8,14	8,14	-	-	0,08%	0,70	0,08%	0,16
Nigeria	3/	0,06%	20,71	0,06%	20,17	20,17	-	-	0,05%	0,44	0,05%	0,10
Noruega	1/	1,10%	355,69	1,08%	337,08	337,08	-	-	1,68%	15,24	1,68%	3,37
Nueva Zelandia		0,11%	36,44	0,11%	35,00	35,00	-	-	0,13%	1,18	0,13%	0,26
Países Bajos	4/	2,93%	944,55	2,87%	894,21	894,21	-	18,54	2,87%	26,04	2,87%	5,76
Pakistán		0,09%	27,60	0,09%	27,60	27,60	-	-	0,00%	-	0,00%	-
Polonia	1/	0,06%	20,20	0,06%	19,88	19,88	-	-	0,03%	0,27	0,03%	0,06
Portugal	1/	0,04%	13,36	0,04%	12,94	12,94	-	-	0,04%	0,34	0,04%	0,08
Reino Unido	1/	12,07%	3 893,63	12,10%	3 769,65	3 769,65	-	-	11,19%	101,54	11,19%	22,44
República Checa		0,05%	16,94	0,05%	16,26	16,26	-	-	0,06%	0,55	0,06%	0,12
República Eslovaca		0,01%	3,22	0,01%	3,11	3,11	-	-	0,01%	0,09	0,01%	0,02
Singapur		0,20%	64,52	0,20%	62,92	62,92	-	-	0,14%	1,31	0,14%	0,29
Sudáfrica	3/	0,04%	12,93	0,04%	11,93	11,93	-	-	0,09%	0,82	0,09%	0,18
Suecia		3,02%	973,59	3,02%	941,57	941,57	-	-	2,89%	26,22	2,89%	5,80
Suiza	1/	2,12%	683,00	2,11%	657,52	657,52	-	-	2,30%	20,87	2,30%	4,61
Tailandia	1/	0,02%	5,10	0,02%	4,94	4,94	-	-	0,01%	0,13	0,01%	0,03
Turquía		0,04%	13,24	0,04%	13,24	13,24	-	-	0,00%	-	0,00%	-
Subtotal de miembros contribuyentes			23 347,55		22 275,37	22 010,50	264,87	18,54		862,87		190,76
No miembros												
Bahrein	5/		1,20									
Bulgaria	5/		3,03									
Uruguay	5/		2,00									
Subtotal de no miembros			6,23									
Financiamiento adicional ^{2/}			134,27									
Total			23 488,04									

- 1/ Aportación indicativa, sujeta a aprobación gubernamental o parlamentaria.
- 2/ Representa el ingreso por inversiones generado por el uso de un plan estándar de nueve años para la conversión en efectivo.
- 3/ Incluye un aumento del porcentaje básico, resultante de la conversión en efectivo acelerada.
- 4/ Incluye aportaciones suplementarias, resultantes de la conversión en efectivo acelerada.
- 5/ No es miembro de la AIF, pero se asocia al proceso de la AIF-19 proporcionando recursos para fines específicos y en condiciones que se acordarán entre la AIF y el donante.
- 6/ Los porcentajes totales se calculan utilizando el monto fijado como meta de DEG 23 324,23 millones (equivalentes a USD 32 261,61 millones). Los porcentajes totales de los asociados no suman 100 %, lo que da lugar a una brecha estructural del 27 %.
- 7/ Los porcentajes básicos se calculan utilizando el monto fijado como meta de DEG 22 523,23 millones (equivalentes a USD 31 153,68 millones).
- 8/ Las aportaciones para la Iniciativa para los PPME y para la regularización de atrasos se calculan aplicando los porcentajes de la Iniciativa para los PPME acordada por los asociados en las reposiciones anteriores —a menos que un asociado indique otra cosa— al costo total de la Iniciativa para los PPME en la AIF-19 de DEG 656 millones (equivalentes a USD 907,37 millones) y la contribución total fijada como meta para la regularización de atrasos en la AIF-19 de DEG 145 millones (equivalentes a USD 200,56 millones), respectivamente.
- 9/ El monto en dólares se calcula utilizando el tipo de cambio de referencia de la AIF-19 de DEG/USD 1,38318.

CUADRO A14.2: APORTACIONES EN FORMA DE PRÉSTAMOS EN CONDICIONES CONCESIONARIAS A LA DECIMONOVENA REPOSICIÓN

Miembros contribuyentes	Monto del préstamo				Plazos del préstamo		Elemento de donación del préstamo	
	Millones de USD	Moneda	Tipo de cambio	Millones en moneda opcional	Vencimiento	Tasa de cupón en la moneda del préstamo	Millones de USD	Millones en moneda opcional
	(1)	(2)	(3)	(4)	(5)	(6)	(7)	(8)
Bélgica ^{1/}	467,06	EUR	0,89092	416,11	10-40	0,00%	148,39	132,20
Canadá ^{1/ 2/}	630,00	USD	1,00000	630,00	5-25	1,20%	116,48	116,48

^{1/} Aportación indicativa, sujeta a aprobación gubernamental o parlamentaria.

^{2/} El financiamiento en condiciones concesionarias se promete en dólares estadounidenses (USD), con la opción de convertirlo a dólares canadienses (CAD) de conformidad con el marco del PACC de la AIF-19.

